הארץ

יום שלישי כ"ג בתשרי תשנ"ו, 17 באוקטובר 1995 VOL 77/23172 OCTOBER 17 4:90 שקלים

בלל מרכז, הרצליה 4.20 שקלים

TCP/IP Applications for Windows

100% windows DLL

6KB of base memory דורש רק

והתקנה תוך חמש דקות, ותוך חלונות.

להזמנות התקשר:

04-550123

NETMANAGE

בישראל מעריכים: פגישת פרס–ערפאת פתרה את המחלוקות על יישום ההסכם

סוכם על הקדמת המועד לפינוי בית לחם. הסגר על השטחים יוסר הבוקר

מאת אלוף בן ואיתן רבין

מקורות מדיניים בירושלים העריכו אתמול כי המחלוקת בין הפלשתינאים לישראל יושבה, בעקבות פגישתם של שר הפנים שמעון פרס, וראש הרשות הפ־לשתינית, יאסר ערפאת, שלשום במחסום ארז.

ערפאת הודיע בתום הפגישה, כי תאריך היעד של הבחירות למועצת האוטונומיה יהיה לפני חודש הרמאדאן, שיתחיל ב–21 או 22 בינואר 96' (התאריך המדויק נקבע ערב תחילת הצום). עד אז יתפנה צה"ל משש ערים בגדה: ג'נין, שכם, טול כרם, קלקיליה, ורמאללה ובית לחם.

ראו עמוד 5א

ישראל והסכימה להקדים את לוח הזמנים לפינוי בית לחם, ולהשלים את ההיערכות מחדש לעיר עד 22 בדצמבר. בכך נענה פרס לבקשת ערפאת, למסור לי־דיו את העיר לפני חג המולד.

פרס הבטיח לערפאת כי פינוי ג'נין יתחיל עשרה ימים לאחר פגישתם, ב–25 באוקטובר. המ־קודות המדיניים אמרו אתמול כי המהלך בג'אירוד, סמלי, ובתאר־ך זה תחל רק התפיפה בין תשעת החיילים בשני הפיבועים. רבין יבהיר לשרים כי המעילות הבטאוית תימשך בקווה הנוכחים, בניסיון לפגיעה גקודתית מיובאר־לה, תוך מאמץ מתמשך להמקת לקחים, התייעלות והחידות בצה"ל.

(המשך בעמוד 3א)

צה"ל לנדמים המלשתיניים שי־קבלו את השלימה בעיר. לדב־ריהם, "אין שינוי בלחם הזמנים של הריכות מחדש. פינוי ג'נין ירושלים כמתכנן – עד 17 בנוב־מבר". הם הסיפו כי הפלשתי־נאים ביקשו להמשיב בכבודם, וישראל נענתה לכך.

היום תתבצע בפעם הראשונה ועדת המעקב הישראלית־פ־לשתינית ליישום הסכם הבי־ניים, בראשות מנכ"ל משרד הפנים אורי סביר וחבר הרשות הפלשתינית אחמד קריע (אבו־עלאא). הוועדה תדון בהמעלת מנגנוני קישור ושיתוף פעולה שנקבעו בהסכם.

הסגר שהוטל על הגדה המע־רבית ועל רצועת עזה לפני שלושה שבועות, יוסר הבוקר, משעה 4. עם הסרת הסגר, תותר כניסת עובדים מעל גיל 30 מה־גדה המערבית, ומעל גיל 35 מרצועת עזה. לא ייתנו לכלי רכב הנסיעים עובדים להיכנס לישראל, הנמעיקים יאספו את העובדים במעברים.

ישראל תימנע מפעולת תגובה נרחבת על מות ששת החיילים בפיצוץ המטען בלבנון

הממשלה תתכנס היום לישיבה מיוחדת לדון במצב בלבנון. החיילים שנפגעו נעו על דרך עפר בנגמ"ש, שהנסיעה בו אסורה בדרכים מסוג זה

מאת אלוף בן, איתן רבין ועקיבא אלדר

ראש הממשלה, יצחק רבין, יאר־מר הבוקר בישיבת הממשלה המיוחדת שיכנס, כי לפחות מחנה של ששה חיילי צה"ל בלבנון ביום ראשון, המשיך ישראל במדיניותה הנוכחית בדרום לבנון. רבין סבור כי אין מתרון צבאי שימנע פיגו־עים נוסף חיילי צה"ל ברצועת הבי־טחון.

ששת החיילים נהרגו ביום ראשון בפיצוץ מתוחכמת מטען צר, שהונח על דרך עפר שבה נסע עם, בין מחנה ריזון לעיירה הבורה אייל דרור, בן 21 ממשב מעונה סמ"ר אייל שמח, בן 21 מרמת־גן; סמ"ר גיא שלם חדד, בן 21 ממשב ישעיה; סמל יאיר ברק, בן 20, מפתח־תקוה, וסמל יוחנן עני־בר, בן 20 מבוה מנשה. הששה, חיילי חטיבת גולני, שיחזו באותה שלונה עם שלושת החיילים שנהר־גו ממארב וחיזבאללה בין עיישיה ומערג'עיון ביום חמישי האחרון. סרן אחמה היה מפקד המלונה. סגן מבגילים את מעילות צה"ל, למבנה ואינם משאירים בידי חמה הבוחה כדי להילום בנר־רבין חייב להחזיר את הגופים חזרים לחיזבאללה יחזיר אותם ידות השלום. הוא הדגיש כי כל מעלה של הממשלה שעוד חיזבאללה בדרום לבנון.

רבין כבר חזה את הביקורת אמר כי על צה"ל לא חלות כל ות במלחמתו נגד החיזבאללה. כי חובתו של כל מהיג הנוכ לכר את העם ולמנות את כל יקו הפרעות באפון ישראל ולא ן פוליטיות".

הבעם ואבי קרא לממשלה לע מלה התקפות נגד השיעים וה ון. לדבריו, פגיעות בחיילינו או בריקות פגיעות כואבות בקווילה לאזור הביטחון.

נו, סגן דרור בראש, נהרג ביום חמישי.

סרן יוסי אחנה יוצא היום למ־נוחות בחלקה הצבאית בבית העל־מין באשדוד, בשעה 2. חצי מהדיים. הלוויתו של סמ"ר גיא שלם ודר תתקיים היום בשעה 1 בבוריים בחלקה הצבאית בבית העלמין בבית שמש. סמל יאיר ברק יימסן בשעה 1, בחלקה הצ־באית בבית העלמין סגולה שבפתח־תקוה.

סמל יוחנן עבר יוצא למנוחת בשעה 2, בחלקה הצבאית בבית העלמין בקרית שאול. סמ"ר אייל שמח יימסן בשעה 2 בחלקה הצ־באית בבית העלמין בקרית שאול. הלוויתו של סמ"ר גיא שלם ודר תתקיים היום בשעה 1 בבוריים בחלקה הצבאית בבית העלמין בבית שמש. סמל יאיר ברק יימסן בשעה 1, בחלקה הצ־באית בבית העלמין סגולה

ראו עמודים 2א–4א

החיילים שנהרגו הם סרן יוסי אחנה, בן 24, מאשדוד; סמ"ר

מבצע מיוח

עוברים

טלגרף ל

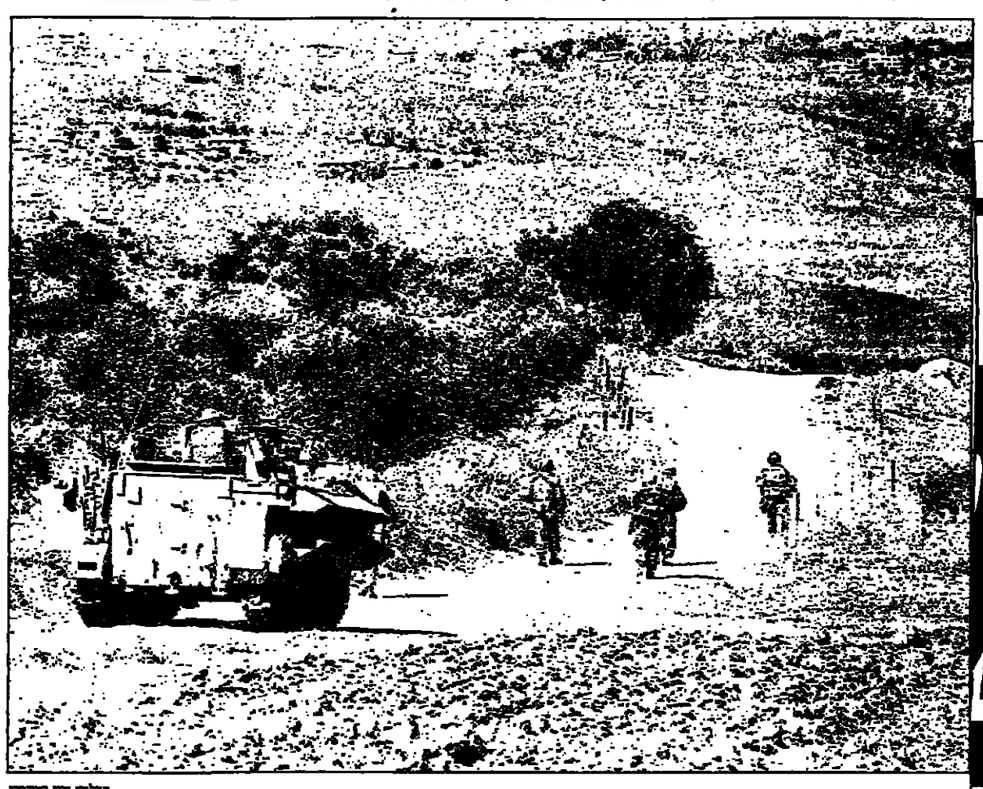

צלם: יהודה פוטיטקי

חיילים נעים על דרך עפר בלבנון, לפני נגמ"ש מהסוג שנפגע ביום א'. התוראות אוסרות על תנועה בדרך עפר בכלי רכב זה

מסיר גיא חדד — סמל יאיר ברק — דרור

פרשנות / זאב שיף

סכנה של אובדן השליטה על הדרכים

אם צה"ל לא יצליח למצוא פתרון מבצעי מניח את הדעת לבעיית מטעני הצד שמטמינים לוחמי חיזבאללה בדרום לבנון, הוא עלול לאבד את הקרב על הדרכים בדעה הביטחון, או לשלם מחיר כבד בנכיחות בשל התגובה בדרכים אלה. במצב כזה ייאלץ לבסוף צה"ל לשנות את פריסת כוחותיו ומוצביו בדרום לבנון.

את המחיר הכבד בנפגעים צה"ל כבר משלם, ושתי התקריות האחרו־נות הן רק הגמא לכך. מביתה נסיבות התקריות הן נפגעים חיילי צה"ל עולה כי הפגיעות הן או מאש מרגמות ונשק אחר הנורה מרחוק לעבר מוצבים, או מהתפוצצות מטעני צד בדרכים. במקרה של פגיעה ממטען צד, מספר האבידות הוא בדרך כלל־גדול יותר. העובדה ששני כוחות נפגעו, בה אחר זה, באותה שיטה וכמעט באותה צורה מלמדת כי לצה"ל אין תשובה מבצעית לבעיית מטעני הצד.

ברור כי סיורי צה"ל הנגשים נמלוים אליהם מוקשים לאחר את כל מטעני הצד הנטמנים בצדי הדרכים. קשיי זה קיים כאור יום, וקל וחומר בשעות חשיכה ודמדומים. שתי התקריות האחרונות שבהן נהרגו תשעה חיילים אירעו בחשיכה (התקרית הראשונה) או באור ראשון (התקרית השנייה). לעתים אין ברירה, מסיבות מבצעיות ואחרות, אלא לנע בחשיכה, אך לא ברור מדוע אי אפשר לפנות ציר תנועה בשעות היומו מדוע נעים בדרכי עפר עם נגמ"שים קלים.

פריסת הכוחות בשטח, של צה"ל וצה"ל, מחייבת תנועה בדרכים. בנוסף לתנועה המבצעית יש גם תנועת מינהליות ולוגיסטיות אל מוצבים ומהם. לכלי רכב אלה, גם אם הם נעים בשיירות, אורב חיזבאל־לה. צה"ל יוכל להמשיך בתנועה זו בעזרת שיריון, ליווי באש מהקרקע והאוויר, אך ברור שאם לא יימצא פתרון מבצעי למטעני הצד, ישלם מחיר כבד בנפש בדרכים. בעוד שלוחמי חיזבאללה נמנעים בדרך כלל מלהסתער בקרב, אפילו אם מדובר במאבק בו הוליחו למטע בחיילי צה"ל, יש להם הצלחה מרשימה בפגיעה בעזרת מטעני חומר נפץ בכלי רכב וגם בכלים משריינים של צה"ל וצה"ל. הצלחתם נובעת ממיומנות מבצעית גבוהה וכושר המחאה. במטעני הנפץ מטפלות בדרך כלל תליות מיוחדות המתמחות בשיטת לחיצה זו. הן מגיעות מהנפון ויוצאות להנחת המטענים בלחיית מדי דרך מקומיים.

שיפור ביכולת המודיעינית של חיזבאללה

בעבר נהגו המחבלים להפעיל מטענים בעזרת נפצים חשמליים פשוטים. מומחי חיזבאללה, שיחבן שיש ביניהם גם מדענים איראנים, פיתחו שיטות אחרות. הדשם הוא כי חיזבאללה שיפר באמרונה גם את חדיחו המודיעיני. ייתכן שהדבר נובע מכך שדרום לבנון מביגים כי צה"ל מתכוון לסגת מהאזור בעתיד במסגרת הסדר השלום עם סוריה ולבנון, והשאלה היא רק המבוך והתנאים הנלווים לכך. לכן, יש ביום חושבים באזור המכנים יוצר לסייע לחיזבאללה.

ארגון בינלאומי לזכויות אדם: ישראל מפתחת נשק לייזר שנועד לגרום עיוורון

מאת אלוף בן
סופרו המדיני של "הארץ"

הארגון הבינלאומי לזכויות האדם "יוסן רייטס וטש" מהה את ישראל בין המדינות המפת־חות נשק לייזר שנועד לגרום עיוורון לחיילי האויב. לדברי הארגון, נשק כזה נמצא ביום בפיתוח גם בארה"ב, רוסיה, סין, גרמניה, דרום־אפריקה וצרפת.

הודעת הארגון פורסמה בשר־בע שעבר, בעת כינוסה של ועידת האו"ם לבחינה מחדש של אמנה בינלאומית לאיסור כלי־נשק לא הומאניים. משתתפי הועידה דנו בניסוח פרוטוקול רביעי לאמנה, נגד נשק לייזר מעוור. ערב הכינוס הודיע משרד ההגנה האמריקאי על ביטול פרויקט של נשק לייזר שנועד לפגוע במערכות לייזר של האויב.

מנהיג ארגון "אמנת האיס־לאם" לאיום פראקאן, יחזה "מצ־ער מיליון הגברים השחורים", הציג את עצמו לפני יותר מעבר מיליון מפגינים שחורים ועש־רות מיליוני צופי טלוויזיה כ"שליח אלוהים".

ראו עמוד 11א

בהתאמה עם הנשיא ביל קלינטון וכנגדו מעניק את מנהיגי המפלגה הרפובליקאית, ניוט גינגריץ' וג'סי הלמס, אמר פראקאן כי אלוהים בחר להעביר ודכו את "הבשורה", וכי בזרא עולם לא היה עושה כן, אילו היה ליבו של פראקאן היה חשוך מש־נאה ומאנטישמיות. פראקאן קרא ליהודים לדבר עם השחו־רים, כפי שהשכילו לדבר עם ערבים. לדבריו, מעולם לא הר־תה שפיכות דמים בין יהודים לשחורים.

32 שנה אחרי שמרטין לותר קינג משך 300 אלף שחורים ול־הרצות את הנאום בדרישה לזכויות אזרחיות, הגיע אל הבמה בוואשינגטון מנהיג הנוצרים הלבנים, ג'ס ג'קסון, ונאם בפני הקהל. ג'קסון, שהיה מלווה בנשיא ארצות הברית, ביקש מהקהל לתמוך בנשיא בבחירות לנשיאות ב־1996.

מאות אלפי שחורים נאספו בוואשינגטון להפגנה הגדולה ביותר שראתה העיר

מאת עקיבא אלדר
שליח "הארץ" בוואשינגטון

מנהיג ארגון "אמנת האיס־לאם" לאיום פראקאן, יחזה "מצ־ער מיליון הגברים השחורים", הציג את עצמו לפני יותר מעבר מיליון מפגינים שחורים ועש־רות מיליוני צופי טלוויזיה כ"שליח אלוהים".

ראו עמוד 11א

בהתאמה עם הנשיא ביל קלינטון וכנגדו מעניק את מנהיגי המפלגה הרפובליקאית, ניוט גינגריץ' וג'סי הלמס, אמר פראקאן כי אלוהים בחר להעביר ודכו את "הבשורה", וכי בזרא עולם לא היה עושה כן, אילו היה ליבו של פראקאן היה חשוך מש־נאה ומאנטישמיות. פראקאן קרא ליהודים לדבר עם השחו־רים, כפי שהשכילו לדבר עם ערבים. לדבריו, מעולם לא הר־תה שפיכות דמים בין יהודים לשחורים.

32 שנה אחרי שמרטין לותר קינג משך 300 אלף שחורים ול־הרצות את הנאום בדרישה לזכויות אזרחיות, הגיע אל הבמה בוואשינגטון מנהיג הנוצרים הלבנים, ג'ס ג'קסון, ונאם בפני הקהל. ג'קסון, שהיה מלווה בנשיא ארצות הברית, ביקש מהקהל לתמוך בנשיא בבחירות לנשיאות ב־1996.

מצעד מיליון הגברים השחורים בוואשינגטון

מדד ספטמבר עלה ב–1%; קצב האינפלציה השנתי – 8%–9%

בנק ישראל עשוי להודיע על העלאת הריבית ב–0.5%

מאת צבי זרחיה

מדד המחירים לצרכן עלה בספטמבר ב–1%, ועיקר העלייה נגרם מהתייקרות הירקות והפירות. קצב האינפלציה ב–9 החודשים הראשונים של השנה הוא 5%, והלשכה המרכזית לס־טטיסטיקה מעריכה שב–95' תס־תכם האינפלציה ב–8%–9%. נראה ששלושת המדדים הקר־בים יהיו גבוהים יחסית.

תוספת היוקר לשכירים תינתן במשכורת פברואר 96', על פי ההסכם החדש בין ההסתדרות למעסיקים.

ראו עמוד 6א

בעקבות עליית המדד מערי־כים וגופים פיננסיים, כי בנק יש־ראל לא יפחית בתחילת החודש הבא את הריבית, והוא אף עשוי לשקול את העלאתה בשיעור של עד חצי אחוז. זאת, בחלק ממדי־ניות המאבק באינפלציה של הנ־ציב יעקב פרנק.

מדד הירקות והפירות עלה בחודש שעבר ב–6.1%, תרום 0.3% לעליית המדד הכללי. הפירות הטריים התייקרו ב–13.5%, והירקות הטריים התייקרו ב–4.3%. התייקרות הבוללות ביתר היתה של העגב־ניות, המלפפונים, הגזר, האבטי־חים והאשכוליות. עם זאת, מתחילת השנה ירד מדד הירקות והפירות ב–25.4%.

הדיור התייקר ב–0.8%, תרום 0.2% למדד הכללי. בספטמבר התייקרו גם דירות בבעלות דיי־רים וגם דירות בשכירות. מדד חינוך, תרבות ובידור עלה ב–0.8% ותרם 0.1% לעליית המ־דד הכללי. בהשוואה למדד המ־קביל אשתקד, גדלו התשלומים המיוחדים והארנונות החינוך לבית ספר יסודי ב–14.8%, ולבי"ס תי־כון וגן חובה ב–8.6%. לעומתם ירד מדד ההלבשה והנעלה ב–1.2%, ומיתון ב–0.1% את עליית המדד הכללי.

מדד אוקטובר צפוי להיות גבוה, בגלל התייקרויות שונות־ות במחירי ההלבשה וההנעלה, עליית מחירי הדלק והתייקרות נוספת של הירקות והפירות.

מדד המחירים המסוגנים, המשקף בדרך כלל את התייקר־רות בעתיד, עלה ב–1.2%.

יו"ר ועדת הכספים של הכנ־סת, ח"כ גדליה גל (עבודה), קרא לצמצם את הגירעון במאזן המס־חרי, ולנקוט פעולות שיביאו לי־רידת הריבית במשק. נשיא איגוד לשכות המסחר, רני גילר־מן, הזהיר מבנק ישראל לעשות "בדיקת יסודי" במדיניותו המוניטרית.

ארגון בינלאומי לזכויות אדם: ישראל מפתחת נשק לייזר שנועד לגרום עיוורון

מאת אלוף בן
סופרו המדיני של "הארץ"

הארגון הבינלאומי לזכויות האדם "יוסן רייטס וטש" מהה את ישראל בין המדינות המפת־חות נשק לייזר שנועד לגרום עיוורון לחיילי האויב. לדברי הארגון, נשק כזה נמצא ביום בפיתוח גם בארה"ב, רוסיה, סין, גרמניה, דרום־אפריקה וצרפת.

הודעת הארגון פורסמה בשר־בע שעבר, בעת כינוסה של ועידת האו"ם לבחינה מחדש של אמנה בינלאומית לאיסור כלי־נשק לא הומאניים. משתתפי הועידה דנו בניסוח פרוטוקול רביעי לאמנה, נגד נשק לייזר מעוור. ערב הכינוס הודיע משרד ההגנה האמריקאי על ביטול פרויקט של נשק לייזר שנועד לפגוע במערכות לייזר של האויב.

מנהיג ארגון "אמנת האיס־לאם" לאיום פראקאן, יחזה "מצ־ער מיליון הגברים השחורים", הציג את עצמו לפני יותר מעבר מיליון מפגינים שחורים ועש־רות מיליוני צופי טלוויזיה כ"שליח אלוהים".

ראו עמוד 11א

בהתאמה עם הנשיא ביל קלינטון וכנגדו מעניק את מנהיגי המפלגה הרפובליקאית, ניוט גינגריץ' וג'סי הלמס, אמר פראקאן כי אלוהים בחר להעביר ודכו את "הבשורה", וכי בזרא עולם לא היה עושה כן, אילו היה ליבו של פראקאן היה חשוך מש־נאה ומאנטישמיות. פראקאן קרא ליהודים לדבר עם השחו־רים, כפי שהשכילו לדבר עם ערבים. לדבריו, מעולם לא הר־תה שפיכות דמים בין יהודים לשחורים.

32 שנה אחרי שמרטין לותר קינג משך 300 אלף שחורים ול־הרצות את הנאום בדרישה לזכויות אזרחיות, הגיע אל הבמה בוואשינגטון מנהיג הנוצרים הלבנים, ג'ס ג'קסון, ונאם בפני הקהל. ג'קסון, שהיה מלווה בנשיא ארצות הברית, ביקש מהקהל לתמוך בנשיא בבחירות לנשיאות ב־1996.

עוד בביר בחמאס שוחרר ממעצר בעזה הודות למאמצי תיווך של טיבי ודרוויש

עמ' 4א

הדיל שחטף את המטוס האיראני מואשם בביצוע שוד אווירי

עמ' 7א

בגליון זה 28 עמודים בשלושה חלקים

שערי מטבע

	הדלר	השינוי
יציג	2.9990	—
שחר	3.02	—
סל		
יציג	3.4366	—

ביטוח הדירה שלך נגמר?

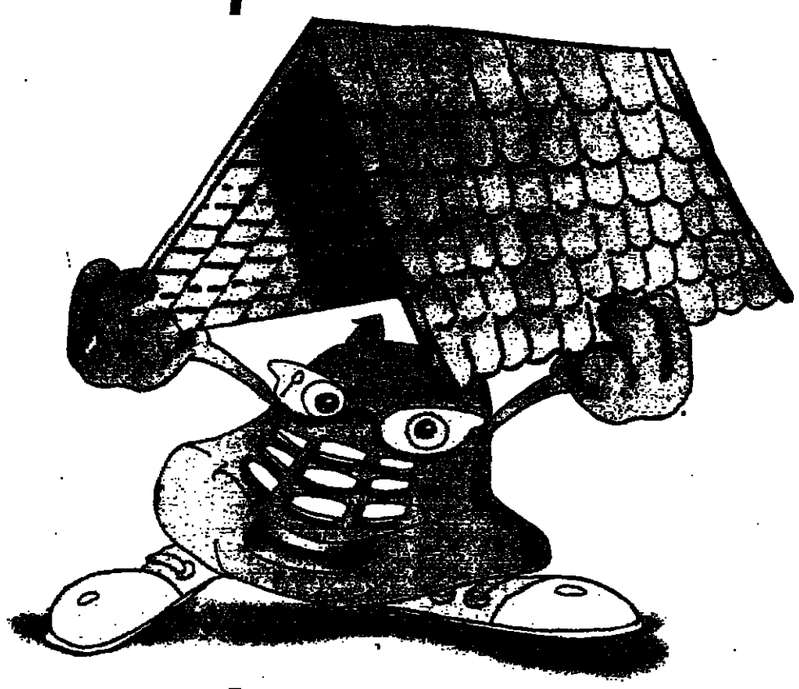

חייג ישיר-קבל מחיר ותרוויח עד 40%

אם החודש פג תוקפו של ביטוח הדירה שלך אתה יכול לחסוך, בשיחת טלפון בת 10 דקות, עד 40% מפרמיית הביטוח וליהנות מיתרונות הביטוח הישיר:

● פוליסה תיקנית ומורחבת המנוסחת בבירור וללא "אותיות קטנות" ● סוקר (שמאי) ישלח לביתך בהתאם לצורך וללא תשלום נוסף, להערכת תכולת הדירה ושווי המבנה ● שירותי תרום 24 שעות לתיקוני חשמל ואינסטלציה ● ביטוח למכשירי וידאו וטלויזיה ● מסלול אקספרס לתשלום תביעות

03-565 40 40

ביטוח ישיר
חברה לביטוח בע"מ

קרליבך 1 ת"א 67132 ● הנהלה: 03-565 40 20 ● מכירות: 03-565 40 40 ● שירות: 03-565 40 00 ● פקס: 03-561 44 02

החברה מס' 1 בארץ המייצרת מערכות
אל נסק ON-LINE ומאטרוניק
טל': 02-860111

01081527

هكذا من الأصل

هكذا من الأصل

תקריות בדרום לבנון

רק אחד מחיילי הנגמ"ש, שנפצע קל, נותר בחיים

מאת איתן רבין
סופרו הצבאי של "הארץ"

הפיגוע אירע ביום ראשון, כמה דקות אחרי השעה 5 בבוקר. מרן יוסי אחינה, מפקד הפלוגה המסייעת של גדוד בחטיבת גולני, יצא ממצב ריקון בגזרה המזרחית של רצועת הביטחון בדרום לבנון, יחד עם כוח חיילים שנעו בשני כלי רכב משוריינים. אחינה נסע בנגמ"ש הראשון, כשעמו עוד שישה חיילים, בפקודה לחבור לכוח אחר שנמצא באזור.

השיירה ירדה מהכביש הסלול לדרך עפר סמוכה, בניגוד להוראות האוסרות על תנועת נגמ"שים מחוסן שמן נסעו חיילים על דרכי עפר. מיד כשהגיע הנגמ"ש הראשון לדרך העפר, עלה על מטען צד גדול שהונח בידי אנשי חיזבאללה. בפיצוץ שאירע נזרקו מיד חמישה חיילים – מרן אחינה, בן 24 מאשדוד, סמל־ראשון אייל דרור, בן 21 ממושב מעונה בגליל המערבי, סמל־ראשון אייל שטמן, בן 21 מרמת־גן, סמל יאיר ברק, בן 20 מפתח תקוה, וסמל יוחנן עכר, בן 20 מנווה מונוסון.

חייל נוסף, סמל־ראשון גיא שלם ז"ל, בן 21 ממושב ישעי באזור בית שמש, נפצע אנושות. הוא מת מפצעיו כעבור כמה שעות, בבית החולים רמב"ם בחיפה. החייל השביעי בנגמ"ש, סמל מוטי דעקין, נפצע קל עד בינוני. לאחר טיפול בבית חולים, הוא יצא מכלל סכנה.

החיילים בנגמ"ש השני לא נפגעו. למקום הוזעק מיד כוחות סיוע וחילוץ גדולים. תחילה לא היה ברור מספר הנפגעים ומצב בם, משום שהריחוק מן השטח היו סתרים ומבולבלים. לאחר כמה דקות התברר כי יש הרוגים רבים בכוח. הממקום שהוזעק לשטח חילצו את שני הפצועים ומפקדי צה"ל בגזרה פיקדו על החיפושים אחר מניחי המטען.

עדיין לא ברור מתי הונח המטען. נראה כי הוא הונח בלילה שקדם לפיצוץ, ממני שכמה שעות קודם לכן עברו במקום כלי רכב של צה"ל ולא נפגעו. משקלו של המטען מוערך בכ־20 עד 30 קילוגרמים של טי־אן־טי. בפיצוץ רוסק לגמרי גוהנו של הנגמ"ש. קצין בכיר בפיקוד הצפון אמר כי "היה כאן מטען רב עוצמה, אשר הונח ממש על דרך העפר. ברגע שהנגמ"ש עלה עליו, הופעל המטען ואירע פיצוץ עז. לחיילים לא היה כל סיכוי".

ארבע תקריות

זו היתה התקרית הרביעית באותה גזרה בתוך חמישה ימים. ביום רביעי נפצע קשה מאוד בראשו חייל מחטיבת הנח"ל, אריה צוק, בחילופי אש עם חוליית מחבלים. ביום חמישי בלילה נהרגו שלושה חיילים מאותה פלוגת גולני – סגן דרור בראשי מבשרת־ציון (סגנו של אחינה), סמל־ראשון ראובן איבגי מאשדוד וסמל עדן אזולאי מנתניה – במארב של חיזבאללה בכביש ממרג־עין לעיישיה. השיירה שבה נסעו נפגעה מירי ומטלוזה מטעני צד שהונחו על הדרך.

בשבת הרג כוח של צה"ל לפי חות שני מחבלים מהחליה שאר־חים מרחום לבנון יחד כחוות צה"ל הנח"ל עשרות פגזים לעבר יעדי מחבלים מצפון לרצועת הביטחון. בין השאר הופגזו יעדים ביישובים כפרא, צידקין, ורוף וחנוס. מטוסי קרב של חיל האויר ביצעו תקיפות רמה.

התקריות, שנמשכו בזו, כללו הפגזות ארטילריות ותקיפות ממוקים על הכפרים עין ארתינה ומרוקה גבר מצפון לרצועת הביטחון. המחבלים השיבו אש. אתמול בבוקר נפצעו שני חיילי צה"ל, מירי מצצות מרגמה על מוצב צה"ל באזור מוגדר. מצבם של שני החיילים מוגדר קל עד בינוני. תחנות השידור הלבנוניות דיווחו על תגבור כוחות צה"ל ברצועת הביטחון.

ראש הממשלה ושר הביטחון, יצחק רבין, הגיע אתמול לפיקוד הצפון יחד עם הרמטכ"ל, רב־אלוף אמנון שחק, רבין נעדר במשך חמש שעות עם הקצינים הבכירים בפיקוד.

תצלום: יוסי צבר־נסר

קצין בחיל ההנדסה נפצע קל, נותר בחיים

את מטעני החבלה

רקע / איתן רבין

בצה"ל מודים כי אחת הבעיות הקשות ביותר בפעילות המבצעית בדרום לבנון היא התמודדות מול המטענים שמטמין ארגון חיזבאללה בשטחים בעים כוחות צה"ל וצד"ל. קצין בכיר בחיל ההנדסה אומר כי יש לצה"ל יכולת להתמודד עם בעיית המטענים ואף לנטרל חלק מהם, אך צריך לזכור כי המחבלים מתקדמים ויכולתם משתפרת.

"מלחמת מוחות"

"יש כאן מלחמת מוחות", אמר הקצין. בפיקוד הצפון מוצבות כמה חוליות של חיל ההנדסה הנמצאות בישראל המטענים.

לדברי הקצין, הבעיה העיקרית היא לגלות את המטענים מבעוד מועד. כשמגלה המטען, אין בדרך כלל שום בעיה לנטרל אותו. הוא אמר כי "המחבלים קונים כל מה שאפשר בתחום האלקטרוניקה, בשוק החופשי, הם מצליחים להרכיב מטענים מסוגים שונים. יש עשרות סוגי מטענים שמפעיל חיזבאללה".

● פוגי ממטענים:

החיזבאללה מפעיל כמה סוגים של מטענים: א. מטען צד – מטען שמונח בצד הדרך ומופעל כאשר שיירה או סיור של צה"ל עוברים בסמוך לו. מטען חומר הנפץ מכיל בדרך כלל כדוריות מתכת. המטען מוטמן בדרך כלל מאחורי סלע. רוב הנפגעים ממטעני צד סופגים פגיעות של רסיסים.

ב. מטען נתון – מטען זה מונח על הדרך עצמה, והוא מתפוצץ מתחת לחולים או מתחת לנתון כלי הרכב המשוריין, שעובר על הדרך – בדומה למוקש. חומר הנפץ במטען כזה ממוקד בתצורה הנקראת "זהול" וכמו מרבית טילי הנגמ"ש, ופיצוצו גורם לגלי הדף המפוצצים כלפי מעלה ופורצים את חלקו התחתון של כלי הרכב. פריצת הדופן וגלי הדף הם שגורמים לנפגעים במקרה זה.

● דרכים להפעלת המטען:

א. תיל ממעיד – לחומר הנפץ בשנה האחרונה אין משמעותיים במטעני חיזבאללה ובדרכי הפעלה שלהם.

לדברי הקצין, הבעיה העיקרית היא לגלות את המטענים מבעוד מועד. כשמגלה המטען, אין בדרך כלל שום בעיה לנטרל אותו. הוא אמר כי "המחבלים קונים כל מה שאפשר בתחום האלקטרוניקה, בשוק החופשי. הם מצליחים להרכיב מטענים מסוגים שונים. יש עשרות סוגי מטענים שמפעיל חיזבאללה".

● פוגי ממטענים:

הזיבאללה מפעיל כמה סוגים של מטענים: א. מטען צד – מטען שמונח בצד הדרך ומופעל כאשר שיירה או סיור של צה"ל עוברים בסמוך לו. מטען חומר הנפץ מכיל בדרך כלל כדוריות מתכת. המטען מוטמן בדרך כלל מאחורי סלע. רוב הנפגעים ממטעני צד סופגים פגיעות של רסיסים.

ב. מטען נתון – מטען זה מונח על הדרך עצמה, והוא מתפוצץ מתחת לחולים או מתחת לנתון כלי הרכב המשוריין, שעובר על הדרך – בדומה למוקש. חומר הנפץ במטען כזה ממוקד בתצורה הנקראת "זהול" וכמו מרבית טילי הנגמ"ש, ופיצוצו גורם לגלי הדף המפוצצים כלפי מעלה ופורצים את חלקו התחתון של כלי הרכב. פריצת הדופן וגלי הדף הם שגורמים לנפגעים במקרה זה.

● דרכים להפעלת המטען:

א. תיל ממעיד – לחומר הנפ־

ב. מוקש – מניחים את המוקש בארמה ומי שדורך עליו מפעיל אותו. כשהמטען הוא מוקש, אין צורך בחוליית מחבלים שתצפה על המפלוגו. מוקש יכול להיות מונח בארמה חרושים ואף שנים, עד שיעבור במקום כלי רכב.

● שיטות הפעלה:

במקרים רבים יושבת חוליית מחבלים כמה עשרות מטרים ממקום המטען ומרחוק הנפץ. המחבלים מתמקמים כשטח ממנו הם יכולים לצפות על החיילים שעוברים על הדרך וגם ליידות עליהם. כשהשיירה מתקרבת למטען, מפעילים המחבלים את חומר הנפץ ובמקביל יורים טילי נגד. אש מנשק קל על כלי הרכב.

כשחוליית מחבלים ממתינה לשיירה של צה"ל, המחבלים יכולים להפעיל את המטען בצורה ידנית או אלחוטית. בעבר היו מקרים שבהם המחבלים הדריכו את השיירות של צה"ל והפעילו את המטען לאחר שהחיילים כבר עברו את המקום שבו הונח.

המטען שהתפוצץ שלשום

המטען שפיצוצו הביא למותם של ששת חיילי גולני היה מטען נתון. המטען, שהונח על הדרך, אמור היה להיות מופעל באמצעות דריכה של אדם או רכב. שלשום הופעל כשעלה עליו הנגמ"ש, בו נסעו שבעה חיילים.

שחק: המלחמה תימשך

מאת איתן רבין
סופרו הצבאי של "הארץ"

הרמטכ"ל, רב־אלוף אמנון שחק, קיים אתמול ושלשום הערכות מצב ושיחות רבות עם הקצינים הבכירים של פיקוד הצפון, בעקבות מותם של תשעה חיילי גולני בשתי התקריות האחרונות בדרום לבנון. שלשום נפגש עם עיתונאים בגבול הצפון, לאחר שסייר במקום התקרית, בין עיישיה לדיזון.

שחק אמר כי מדובר ב"אירוע קשה. אנחנו גם לא רחוקים מן האירוע הקודם שהיה במרחק לא רחוק מאוד מכאן, שבו נהרגו שלושה חיילים מאותה חטיבה.

"זה אירוע שני קשה שקורה על חיילי גולני. אני חושב שכדאי לנו, גם עם המשפחות השכולות, וגם רחבים את כל הפצועים לראות מהר בריאים בתוכנו וכדאי לנו גם עם כל משפחות גולני בעיר העצוב הזה".

הוא אמר כי "הפעילות כרגע באזור נמשכת ויש עוד כוחות שלנו שרצים בפעילויות באזור. אנחנו נמשיך ונפעל בימים הקרובים. צריך לזכור שזה מקום שאנחנו חיים בו ופועלים בו כל הזמן, ואנחנו נמשיך ונעשה את הדברים".

"אין מניעה לפעול"

לדבריו, "המטענים האלה, לצערי זו לא תופעה חדשה. יש לנו אירועים מאירועים שונים, לא רק מטענים. גם ירי מרחוק של סאגרים ומרגמות. יש פה פעולות שהמחבלים עושים בקשת רי רחבה של אמצעים. יש לנו גם אמצעי נגד. חלק גדול מהמטענים אנחנו מצליחים גם לחשוף, לא את כולם. ראינו את שני האירועים האחרונים, שהם הוכחה מאבת להמשך קיומם של מטענים שפוגעים בנו".

שחק נשאל אם ההבנות שהושגו במבצע "דין וחשבון" אינן מובלות את ידי צה"ל בפעולה מצפון לאזור הביטחון. הוא השיב כי "אין לנו שום מניעה לפעול נגד החיזבאללה. ההבנות לא מפריעות לנו לפעול. אנחנו לא יורים אל תוך כפרים, אבל אנחנו נפגע ופוגעים בחיזבאללה. פיקוד הצפון, בחרושים האחרונים, גרם פגיעות לא קלות לחיזבאללה ואנחנו נמשיך ונעשה את זה".

"הסלמה? יש פה מלחמה"

כשנשאל הרמטכ"ל אם אין הסלמה במצב בדרום לבנון, ענה: "השאלות האלה חוזרות על עצמן כל פעם, כשיש נפגעים בפיגוע. הסלמה? חברים, יש פה מלחמה. יש פה מלחמה עם מאות אירועים בשנה. חלק מהאירועים האלה, לצערי, נגרמים בנפגעים בצדנו, כפי שהיה היום בבוקר. יש פה מלחמה, היא נמשכת כבר הרבה זמן ואני חושב שהיא תימשך הלאה".

בתשובה לשאלה אם אירועי הימים האחרונים מעידים על ניסיון סדיר לחסום את הנהרה, אמר שחק "אני מציע לא לחפש כל הזמן את הסטטיסטיקות. אני לא חושב שיש לנו איזו עלייה דרמטית (בפיגועים). אני חושב שיש כאן שני אירועים כואבים מאוד מבחינתנו. בראשון של הסרים, הזיבאללה היו מתקשים ורבה יותר לפעול מכפי שהם פועלים. אני יכול לומר שהסרים לא מרגעים בכפי שהם היו יכולים לעשות. בזה אין ספק". הוא אמר כי "נפל על נגד הזיבאללה בכל מקום שנחשוב שנכון וצריך לפעול. בזה לא היו ולא יהיו לנו מגבלות".

אתמול

טלוויזיה

בלי רטוריקה מדממת

שידורי החדשות בערוצים 11–2

שני הערוצים הרגו הפעם ממנהגם והעניקו כיסוי אנושי, עניני, חסר פאניקה, לטרגדיה בלבנון. כיסוי שהיתה בו קדם כל הזדהות עם הפרט, עם כאבם של הזרים השכולים, ללא רטוריקה מדממת, המאפיינת את הכיסוי לפיגועי הטרור.

שני הערוצים פרגו עם שידוריהם כבר שלשום בשעות אחר הצהריים. תגובותיהם של הפוליטיקאים, למעט הופעתיהם של רפאל איתן ויוסי ביילין, נקראו מן הדף, כולל אלה שקראו לנקמת דם וריזה באמצעות פעולת תגמול, ואולי זו היתה אחת הסיבות לכך שהכיסוי הפעם היה פחות מתלהם.

אלון בן־דוד, הכתב הצבאי של ערוץ 1, בלם בעבודתו, במיוחד בחשיפת המחדל, שהאוראים לו עדיין אנונימים – מתן הוראה לחיילי שני הנגמ"שים לסייר, בניגוד לפקודות, על דרכי עפר. בן־דוד גם שאל שתי שאלות מצוינות את הרמטכ"ל: אם הפעילות היזומה בלבנון של האלוף עמידרור היא זו שגורמת להסלמה, ואם יש קשר בין האירוע האחרון לקיפאון במשא־ומתן עם סוריה.

שחק לא נתן תשובה ברורה לשאלות אלה, אבל הוא גם לא הכחיש פעולת תגמול מידית. הדיר באחת את הצימאון ל"זנבנג־זגמרנו", למגינת לבם של הפוליטיקאים מן הימין. "חברה, יש פה מלחמה", אמר שחק, והרמטכ"ל לשעבר, אהוד ברק, בשידור חוזר של "הסוד השבועי" בערוץ 33 הבהיר באיזו מלחמה מדובר: מאז מלחמת ששת הימים, אמר, אין יותר סכנה קיומית לישראל, "אבל זה לא אומר שאי אפשר לשחוק אותנו".

לבנון היא סיפור ידוע על שחיקה. מול אחד מתושבי הצפון שקרא ל"מבצע צבאי יסודי" בלבנון, הפטירה למצלמה אחת האמהות השכולות, בעייפות רבה, כי הקודבן שנאלצה להקריב היה מיותר. "בשביל מה?", היא שאלה.

ה"בשביל מה" הזה הוציא את צה"ל מעיבורי לבנון, והוציא את צה"ל מרצועת עזה. הוא עדיין לא הוציא את צה"ל מאותה "רצועת ביטחון" בדרום לבנון, שחדיכוח סביב השאלה כמה ביטחון היא באמת מעניקה, רשם בתחילת השבוע הזה ששה קורבנות נוספים.

חנה קים

פסטיבל המוסיקה באבו־גוש

דידו מרגשת וטראגית

אנסמבל "הקפלה המלכותית" ממדריד ותזמורת פסטיבל אברגוש מציגים: האופרה "דידו ואניאס" מאת פרסל; מנצח: אוסקר גרשנזון; 15.10.95

ב"דידו ואניאס" מתפקדת התמונה האחרונה, קינת דידו על אהבה שנחו אותה, כמו האריה השגיחה של מלכת הלילה ב"חליל הקסם" או "להיות או לא להיות" ב"המלט": זה יכול להיות טוב של מבחן שבדרך כלל מאבד את משמעותו האמנותית לטובת השואת הביצוע עם אמנים אחרים, או אירוע תיירותי במקצת, כמו התייצבות לנוכח מגדל פיזה. בביצוע של הזמרת הספרדייה סליה אלסרו לא היה דבר מכל אלה, אלא התרגשות מוסיקלית אמיתית. אלסרו אולי איננה מסוגלת לשיר ורדי, בוודאי לא וגנר ואולי גם לא מוסיקה פחות מסובכת משני אלה – ואפשר להניח כי בתחרויות יהיה לה קשה להתמודד בזמרות פנומגליות שיעמדו מולה. אבל אין תחליף לקולה היפהפה ולאישיותה הכובשת, שגרמה לקינה הזאת להיות מרגשת וטראגית. כבר בחלק הראשון של הקונצרט, שבו הושרו שלוש יצירות קצרות של פרסל, אפשר היה להבחין בכך, וכמובן בשירתה בתפקיד דידו לאורך האופרה.

יחד עם אלסרו שרו עוד שתי זמרות נהדרות, מרסדס לאריו ובלנקה גומז, ולידותה אותן מקהלה נלהבת ושופעת חיים בביצוח הישראלי תושב מדריד, אוסקר גרשנזון. היה ברור שגרשנזון הוא ההשראה לאינטנסיוזיות בשירה ובמיוחד להדמור: המקהלה כמכשפות מפחידות או כזבובות מלחים הצוחקה וסוחפה ללא שום מעצורים, ובקטעים האחרים שיכבעה לא פחות – גם זאת למרות הסתייגויות מרמת השירה הזוכבנית. תבל שהמקהלה הזאת לא זכתה לתמיכה תזמורתית מקבילה.

נעם בן זאב

קונצרט

פולחן מאורגן

התזמורת הפילהרמונית הישראלית. מולן: ראדו לופו. מנצח: זובין מהתה. מיצירות יוסף מל, שופן ושסרזינסקי; 16.10.95

מזמן לא נשמעו כל־כך מעט שיעולים בקונצרט של הפילהרמונית, אולי מאז הביצוע האחרון של "שולוח האביב". היצירה בת 82 השנים מצליחה לחשמל את האודיטוריום באמצעות מידה של ראוריקליות כאילו היא נשמעת בראשונה, גם בקטעים הרגשיים, הסטטיים במיוחד שלה. בנוסף למוסיקה עצמה גם מהתזמורת נשבה רוח מלאה מתוך היצירה ורשת מכל נגן את מיטבו, ובדי להצליח ולנגן אותה צריך ריכוז עצום וכמובן מהמנצח נדרשת רגישות על־אנושית כדי להצליח ולנווט את האוקיאנוס הבאוטי הזה לידי יצירה מוסיקלית שלמה. כל אלה הדגישו היטב אתמול, אבל גרמה היה שמשהו מעוקצה – יותר נכון מאריסיותה – של המוסיקה ניטל. מהמה לא הרשה לנגנים להתפרע באמת, ועדין הכל שצריך היה לאבד עשתונות. התוצאה היתה "שולוח" מאורגן, תחת שליטה, כמעט אסתטי במקצביו הפראיים ש"אולפ", והרגעים המצמרדים גרמו הפעם כמעטים מדגיל.

הסימפוניה החמישית של יוסף מל פתחה את הקונצרט – ואת העונה החדשה בפילהרמונית – בתגיבות הראויה, והקהל קיבל בתשואות את המלחין בן ה–85 בסיומה. תשואות קצרות בות החזירו פעמיים לבימה גם את הפסנתרן ראדו לופו. הוא נתרצה במהירות, כמי שמכיר מצוין את הקהל ויודע שלא יוותרו לו, וניגן את "טראומריי" של שומן כהדרן – יצירה שאיפשרה לו, בניגוד לקונצ'רטו של שומן שאותו ניגן קודם לכן, להגיע לביטוי רגשי עמוק ונוגע ללב.

נעם בן זאב

הקת בת-שבע ◆ להקת בת-שבע ◆ להקת בת-שבע

מבוא

מאת: אוו

4 מופעים בסוזן דלל ת"א, 17, 19, 20, 21

BOSE Lifestyle

מערכת חדשה של חוויות

אתה יושב בבית ומרגיש במרכז האולם. הסאונד מדהים. ההפעלה ידידותית ופשוטה. השלט חוצה קירות. העיצוב אלגנטי מינימליסטי, [illegible] אחד משוכלל, [illegible] החיים! [illegible] קומפקט דיסק, [illegible] ב-5 רמקולים

מינאטורים וסאב בופר. בקיצור- חלום אמיתי!

אתה מוזמן להתקשר לגליה 03-493508 פקס. 03-491777 ולקבל את המערכת להדגמה חינם בביתך.

BOSE
קול הבדל
יבוא ושיווק-אלמור בע"מ.
קהילת סלוניקי 7 ת"א

מרצ הנהלת מרצ

ישיבת הנהלת מרצ תתקיים ביום חמישי 19.10.95 בשעה 16.00 בבית מפם.

על סדר היום

1. מידע.
2. שאילתות דחופות.
3. מעמד ירושלים בר[illegible]
4. דרית והמלצות בנ[illegible]
5. שונות.

"אני לא לבד ב[illegible]"

[illegible] הלהקות, "קסטל", "הדרן", ובערב [illegible]

[illegible] כרטיס ש[illegible]

[illegible] תמו[illegible]

VISA

[illegible] רק במשרדי [illegible]

[illegible] % דיסקונט במשרדי הלו[illegible]

שרים קוראים לבחון שיטות הפעולה בלבנון
"כדי שהחיילים לא יהיו מטרות במטווח"

מאת אלוף בן
טופז וחדשות של "הארץ"

מרבית שרי הממשלה מתנגדים לשינוי המדיניות וקיומת של ישראל בדרום לבנון, ושר־לים מעולה גדולה של צה"ל כנגמל. לשני המיבצעים שבהם נהרגו תשעה חיילים בימים האר־חרונים, הממשלה התבטא ובקש לשיבה. מיוחדת כדי לשמוע סקירה מפי ראש הממשלה ושר הביטחון, יצחק רבין, הרמטכ"ל אמנון שחק וקצינים בכירים, ולי־רון בתגובות אמשרות.

אחדים מהשרים מבקרים עיש לבחון שוב את שישות המעולה של צה"ל בלבנון, כדי להבטיח שחיילים לא יהיו "מטרות נע־מוחד לצבאי הזמבאללה. לדברי שרים אלה, "אנו נלחמים עכשיו על צידי הגבעה בשטח, ומריך להגביר את המעילות הנקודתית, כדי שנוכל המרחות לחשוב הנר־חות יחיו בנר הנגב יש תשובות צבאיות. קשה, מקצת מידה קטן, לא מבטחים וספיגות סילים".

אחדים מהשרים אמרו כי שר־קולים מבצעיים, ולא הבאב על המבצעים, הם שצריכים להבחות את המעילות הצבאית של יש־ראל בדרום לבנון. לדבריהם, יש לפעול לפי המדיניון המין ולפי ההערכה של סיכוי המעולה בכל מקרה – ולא כתגובה להפר־לחות של חיזבאללה.

לדבריהם, מעולה צבאית נרחי־בה, כמו מבצע "דין וחשבון" ב־1993 תוביל לידי קטיושות על הגליל. ולהחלטה מיוחדת, ואילו כיום מתמקד העיסוק בתי־חתי אחר הביטחון, ולא לחדוג מתגובות שמוכנו לאחר מבצע "דין וחשבון".

רק שרים מעטים הגיבו פומ־בית לאחר הפיגוע בלבנון. שר־הדתון, שמעון פרס, הגיב שעות מעטות לאחר הפיגוע ותקף את סוריה. לדבריו, "החלטה מסוכ־נת לשני הצדדים. אני לא רוצה להיכנס לשאלה מי אשם, אני רוצה להיכנס לשאלה מי יכול למנוע את התלקחות הזו. אין ספק שסוריה צריכה להשתנות במגיעת התלקחות, וגם ממשי־לת לבנון. אנו לא יכולים לעבוד לשרך חיום על מקרים ותרים ונשגים שפוגעים בכחתינו".

השר אמרים סנה אמר שאין מקום לשינוי המדיניות, שהשיגה את יעדיה "אם חדשות של הי־תה מלאה מטילים בשטחת תר־ה, וכך גם בתי הקפה בנהריה, זה אומר שאנו משיגים את מטר־תנו וחיזבאללה לא. מטרתנו היא להבטיח חיים תקינים בגליל. אם עוסרים במשימה הזו, אנו מצלי־חים. חיזבאללה נכשל". סנה אמר עוד כי "אם מישהו מצפה שדרך גרימת נפגעים הוא יכר־אותנו של הטרים" הוא טועה.

השר יוסי בילין אמר: "איני מוכן לקבל את הענין של הבל־נה בכל מחיר כאידיאולוגיה. צריך לבדוק את כל האפשרויות העומדות בפנינו לצמצם את המיבצעים בלבנון, וכל החלטה שנקבל צריכה להיות על רקע הדבר שקרה – אבל אסור שהד־בר עצמו יוביל להחלטה לא אחר־ראית".

השר שמעון שטרית אמר כי "צריך לתת מסר ברור לסוריה, שישראל איננה יכולה לקבל שמה כפולה, שפת שלום בוואשינגטון ושפת מלחמה הר־לימות בלבנון. כי הדיים יד־חיזבאללה, אבל הקול והתוראה מגיעים מדמשק".

הממשלה והקבינט קיימו בשי־נה האחרונה כמה דיונים על מדיניות ישראל בלבנון, בדרך כלל בעקבות תקריות שנרמ־לנפגעים בצד הישראלי.

הרמטכ"ל אמנון שחק (שני מימין), ראש הממשלה רבין ומזכירו הצבאי, רני יתום (משמאל, מניו מרפתרות) אתמול בלבנון

ראשי האופוזיציה קוראים לממשלה
"להכות בחיזבאללה בעוצמה רבה"

מאת ברשן אלון
טופז הפרלמנטרי של "הארץ"

ראשי כל סיעות האופוזיציה קראו לראש הממשלה, יצחק רבין, להכות בחיזבאללה בעוצ־מה רבה בתגובה על מותם של 9 חיילי צה"ל בשבוע האחרון בדרום לבנון.

יו"ר הליכוד בנימין נתניהו קרא לממשי־לה להסיר את המגבלות על תקיפת בסיסי חיזי־באללה בדרום לבנון על ידי צה"ל. לדבריו, האופוזיציה תתמוך בממשלה אם זו תנקוט צע־דים תקיפים נגד בסיסי הטרור, הוא הדגיש כי על המגבלים לדעת שאם יפגעו בישראל לא תהיה להם חסינות בשום מקום מפני תגמול.

יו"ר סיעת הליכוד בכנסת ח"כ משה קצב אמר כי הליכוד יוריצב מאחורי כל החלטה שתקבל הממשלה כדי להבטיח את השקט בגב־בל הצפון. קצב הוסיף כי הליכוד יעמוד מאחו־רי כל החלטה שתקבל הממשלה לביצוע פעולה שתבטיח את השקט ליישובי הצפון וביטחון לחיילי צה"ל. לדבריו, אמור שרצון הממשלה לקדם את המשא ומתן עם סוריה יכבל את ידי צה"ל לחילום בחיזבאללה, שסוריה מעורבת אותו לטובת יחודים מישראל.

מנן שר הביטחון לשעבר, ח"כ עוזיה עלי (ליכוד), אמר כי יש ליתן פעולה צבאית שת־בחיד לחיזבאללה בלבנון שישראל יכולה לבר־רום לו מק עצום. לדבריו, יש להעביר את שרה הקרב לשטח האויב. הוא מבקר שעל הממשלה להבהיר לסוריה שכל עוד "ימשך הטרור בצפון לא יתנרש ומשא ומתן המדיני עמה.

יו"ר צומת רפאל איתן אמר כי רק מגבלות שליטיות אינן מאפשרות לצה"ל לפעול בראי נגד מרכזי חיזבאללה בלבנון. לדבריו, ראש הממשלה ושריו מגבילים את פעילות צה"ל, מבריסים אותו למצבה ואינם מאפשרים בידי המפקדים את היזמה הנמצה־כדי לחילום במ־חבלים. לדעתו, רבין וחיב להחזיר את הטרור כי הטיעון שהם מחגנים לחיזבאללה יחזיר אותם מחדש למעגל שיחות השלום. הוא הדגיש כי צומת תתמוך בכל פעולה של הממשלה שתחד־סל את בסיסי הטרור בדרום לבנון.

יו"ר סיעת מרצ רן כהן רחה את הביקורת של רפאל. הוא אמר כי על צה"ל לא חלות כל מגבלות פוליטיות במלחמתו נגד חיזבאללה. ח"כ כהן הוסיף כי חובתו של כל מנהיג הנון בימים כאלה לכבי את העם ולמנות את כל הדרכים לחיסול "קן הטרור בצפון ישראל ולא לעסוק במלגנות פוליטית".

יו"ר מולדת ובכנס ובני קרא לממשלה לע־בור לשיטות פעולה התקפיות נגד הטרור בחיזבאללה בלבנון. לדבריו, פגיעות בחיילים או בחיילי צה"ל מגריקות פגיעות כואבות בקהילה השיעית מצפון לאזור הביטחון.

שהיים
מבצע מיוחד למנויי בלבד

עוברים לטלגרף ומקבלים
טלגרף לשנה+פלאפון+קו
ב-2,145 ש"ח בלבד

מנויי גלובס נהנים ממבצע מיוחד לחגים:
עוברים לטלגרף ומקבלים פלאפון כיס של מוטורולה
+**קו מיידי**+מנוי לשנה על טלגרף ב-2,145 ש"ח בלבד
(כולל מע"מ), ב-3 תשלומים של 715 ש"ח. **הוצאה מוכרת.**
המבצע עד 20 באוקטובר או עד גמר המלאי.

טלפנו עד 22:00 בכל יום: 03-638-34-34

* המבצע מיועד למנוי" גלובס בלבד.

טלגרף העיתון הכלכלי ביותר

סרן יוסי אוחנה נהרג כששב מהלווית סגנו, אשר נהרג יומיים לפני כן

מאת יוסי המרני, דניאל אבוב
ועמיתים

ששת החיילים שנהרגו בנוק־ריית הם סרן יוסי אוחנה, סמ"ר אייל דרור, סמ"ר אייל שמח, סמ"ר גיא שלם הדר, סמל יאיר ברק וסמל יחזם עבר.

● סרן יוסי אוחנה – בן 24 היה בעמתו. סרן יוסי אוחנה היה מפר־קד הישיר של סגן דרור בראשי, שנהרג יומיים קודם לכן באותו מקום. בהשפעתו האחרונה הש־תתף אוחנה בהלוויית סגנו ושב מיד לפקד על חייליו בלבנון. סרן אוחנה החל את דרכו הצ־באית בסיירת גולני. לאחר מכן התבקש לדלג על השלב של פי־קוד על סיירנים ולפקד על פלר־גה בלבנון. אוחנה השאיר אחריו אב, אשר (54), אם, גרגיס (46), ושני אחים – ישי ותמר. הלוויתו. תתקיים היום בשעה 14:30 בבית העלמין באשדוד.

● סמיר אייל דרור – דרור, ממשפחה מעוטה שליד מעלות, היה בן 21 בעמתו. ביתו שוכן במרחק קילומטרים ספורים מבר־כל הצפון ובשנת 1982 נפל סיל קטיושה לא הרחק מביתו. דרור החזיר אחריו הורים, דוד ואחיו, ושלוש אחיות – רחיה, ריקי וליאור.

● סמיר אייל שמח – היה בן 21 בעמתו. תושב רמת־גן, שירת במשך שנתיים וחצי. בשבוע הבא־היה־שמח־אמור לעבור לר־מת הגולן. אחיו, אפרים, מפקד בצבא ועבר קורס מ"כים. אביו סיפר שלשום כי בנו הדגיש שהוא עתיד להיפגע בלבנון. שמח השאיר אחריו הורים, שלמה ואביגיל, אח, אפרים, ושתי אחיות – ליאת והילה.

● סמל גיא שלם הדר – היה בן 21 בעמתו. הוא נמצא אנושות ומת מפצעיו בדרכ"ם. אביו, יהו־דה, סיפר כי הקשר בין חיילי הפלוגה המסייעת, בה שירת גיא, היה הדוק מאוד. הוא חבריו לפ־לוגה נהגו לבלות ביחד את רו־פשותיהם והתארחו מספר פעמים בביתו של גיא במושב ישעי. גיא לא היה מעוניין לצאת לקורס קצינים מאוד שרצה להיות עם חבריו לפלוגה. גיא היה אמור להשתחרר בסאר"ם. גיא הוא השאיר אחריו הורים, ארבע אחיות ואח קטן.

● סמל יחזם עבר – היה בן 20 בעמתו. "הוא היה מאושר בגולני, גאה ביחידה שלו ואהב את הדר־מיכה" סיפר אביו, אברהם עבר, תושב נוה מנחם. עבר החזיר אחריו אב, אברהם אם, שלוה ושני אחים: שליה בת 14 ואיתי־מר בן 11.

● סמל יאיר ברק – היה בן 20 בעמתו. היום הוא יוכא לבמוחת בפתחתקוה. ברק שירת 10 חד־רשים בסבא. יאיר ברק היה הב־כור מבין עשרת הילדים של הר־ריו, נפתלי וליבה.

שיפור במצבם של 6 החיילים הפצועים בבית חולים רמב"ם

מאת איתן רבין ונבי חדר

שיפור חל במצבם של ששת חיילי חטיבת גולני, שנפצעו בשתי התקריות בדרום לבנון ומאושפזים בבית החולים "רמב"ם" בחיפה. בערב הגג שוחרר סמל ראשון חיים אמלב, שנפצע ברגלו מרסיס בתקרית ביום חמישי בלילה. סמל מוטי ועקנין, שנפצע קשה שלשום הכל צוות הנגמ"ש שלו נהרג, יצא מכלל סכנה.

ועקנין הועבר מיחידה לטיפול נמרץ למחלקת כירורגיית פה ול־סת, והוא אמר אתמול, כי איבו זוכר מאומה מהאירוע.

במחלקה האורתופדית של ביה"ח מאושפזים עוד חמישה חיילים, שנפגעו ביום חמישי בלילה מידי חיזבאללה. מצבם קל, למעט מצ־ב של יאיר נחמי, שנפצע קשה בראשו והועבר לחדרם של החיילים מיחידה לטיפול נמרץ. יתר הפצועים הם סג"מ גיא גרסנר, שנפצע ברגלו מרסיסים, סמ"ר עדן פריימן, רב"ט ליאור סוביה ורב"ט איתי קורן. רופאיהם מסרו, כי יוכנו ששלושה מהם ישוחררו בימים הקרו־בים.

עשרות חברים ובני משפחה ביקרו בגג את החיילים הפצועים. סג"מ גיא גרסנר הגג אתמול במחלקה את יום הולדתו ה-21, בלוו־יית בני משפחתו וחבריו.

ישראל תימנע

(מוף מעמוד אא)

אתמול ביקר רבין בצפון יחד עם הרמטכ"ל, רבאלוף אמנון שחק, ונפגש עם אלוף פיקוד הצ־פון עמרם לוין, וקצינים בפיקוד כדי לשמוע סקירה על הפיגוע ול־דון בדרכי תגובה אפשריות.

לרבין נמסר כי בחודשים האח־רונים חלה עלייה משמעותית במ־ספר המסעים שהיתה אנשי חיזבאללה כדי לפגוע בתגובת כו־חות צה"ל, ובמקביל נרשם גם בי־חל במספר המסעים שהתגלו ופורקו ללא פגע. עם זאת, לא היה גידול בהיקף הכולל של הפיגו־עים.

שרי הממשלה ישמעו היום דיווח מרבין ומצמרת הצבא, לפיו שני הפיגועים האחרונים אינם מעידים על הסלמה במצב בדרום לבנון, אלא על הצלחות נקודתיות ומקריות של חיזבאללה בפגיעה בחיילי צה"ל.

רוב השרים מתנגדים לפעולה צבאית גדולה כתגובה לפיגועים האחרונים, וסבורים שאין מקום לשינוי במדיניות הקיימת. בממש־לה רווחת הדעה שפעילות צה"ל צריכה להתבסס על שיקולים מו־דיעניים ומבצעיים, ולא על הדגם בעקבות הריגת חיילים. אחדים מהשרים יציעו בממשלה, להגביר את הפעולות המיוחדות נגד חיז־באללה בלבנון, אך לא לחדוג מפר־גיעות נקודתיות כדי לפגוע הסלמה.

במשך שני ימי הג התנהלו חילופי אש בין כוחות צה"ל וצד"ל לבין אנשי חיזבאללה, על גבול רצועת הביטחון. בהתקפות הש־תמר גם מטוסים של צה"ל. בפי־קוד הצפון נפתחו תוקפים על נסיבות התקריות.

השאלה העיקרית שתעלה בדי־חקירים היא מדוע נע הנגמ"ש שב־פגע על דרך העפר, בניגוד לפקודות, והמסרות זאת במפורש. עלי־פי הפקודות בפיקוד הצפון, אסור לנגמ"ש מהסוג שבו נסע מפקד הכוח וחייליו לרדת לדרך עפר.

צבא לבנון הכריז אתמול על כוננות בדרום המדינה, לנוכח החשש מפעולת תגמול ישראלית. תחנות הרדיו בלבנון דיווחו אמש על כניסת כוחות שריון גדולים מישראל לשטח רצועת הביטחון.

אח"כ קוראת לכל הצדדים במזרח התיכון הנתונים להשפע־תה, לנהוג איפוק לנוכח המתיחות בדרום לבנון, ותובעת מסוריה לה־פעיל את השפעתה על חיזבלא־לה, כדי שיפסיק את הפעולות האלימות באזור. רוב מחלקת המדינה, ניקולס ברנס, אמר אתמ־ול כי הממשל יעביר את המס־לוריה בצינורות הדיפלומטיים, שעה שמתאם שיחות השלום רניס רוס, הודיע למורת תיסון במועצה לביטחון לאומי, מרק פרים, נועדו עם שגריר ישראל באו"ם, איתי־מר רביטוביץ.

השניים ביקשו להעביר באמצ־עות השגריר את בקשת הממשל לממשלת ישראל להימנע מפעו־לת תגמול על הפיגוע שבו נהרגו ששת החיילים. רוב מחלקת הצ־ריכה גינה את הפיגוע ותביע את רגשי השתתפותו של הממשל.

הוא הזכיר כי חיזבאללה, הנתו־מך בידי איראן, נטל את האחריות לפיגוע, וציין כי ארגון זה מתנגד לתהליך השלום ופועל לסיכולו. ברנס ציין כי האלימות תיפסק כאשר המצב בדרום לבנון יביא ליציבות רבה יותר וליחסי שלום בין ישראל ללבנון. הוא הדגיש כי ארה"ב אינה דוחקת בישראל לצאת מלבנון.

לדבריו, אף שסוריה אינה שולי־טת על חיזבאללה, יש לה בעליל יכולת להשפיע על התנהגותו. ארה"ב תרחיק בסוריה להשתמש בהשפעתה להפסקת האלימות וליישומו של המצב, כדי לחזק את סיכוי השלום בלבנון ובמזרח התיכון כולו, אמר.

הדובר ציין כי ארה"ב תפנה גם לשלטונות לבנון ותבהיר כי אינה מקבלת את הטענה שפעולות חיז־באללה מוצדקות, כל זמן שיש־ראל מחזיקה בשטחים המצויים בריבונות לבנונית.

ברנס אמר כי אף שבחודשים האחרונים הלה התקדמות מעטה בעניין המו"מ בין ישראל לסוריה, הוא אינו קסנא והשיחות לא הפס־ק.

هكذا من الأصل

هكذا من الأصل

תקריות בדרום לבנון

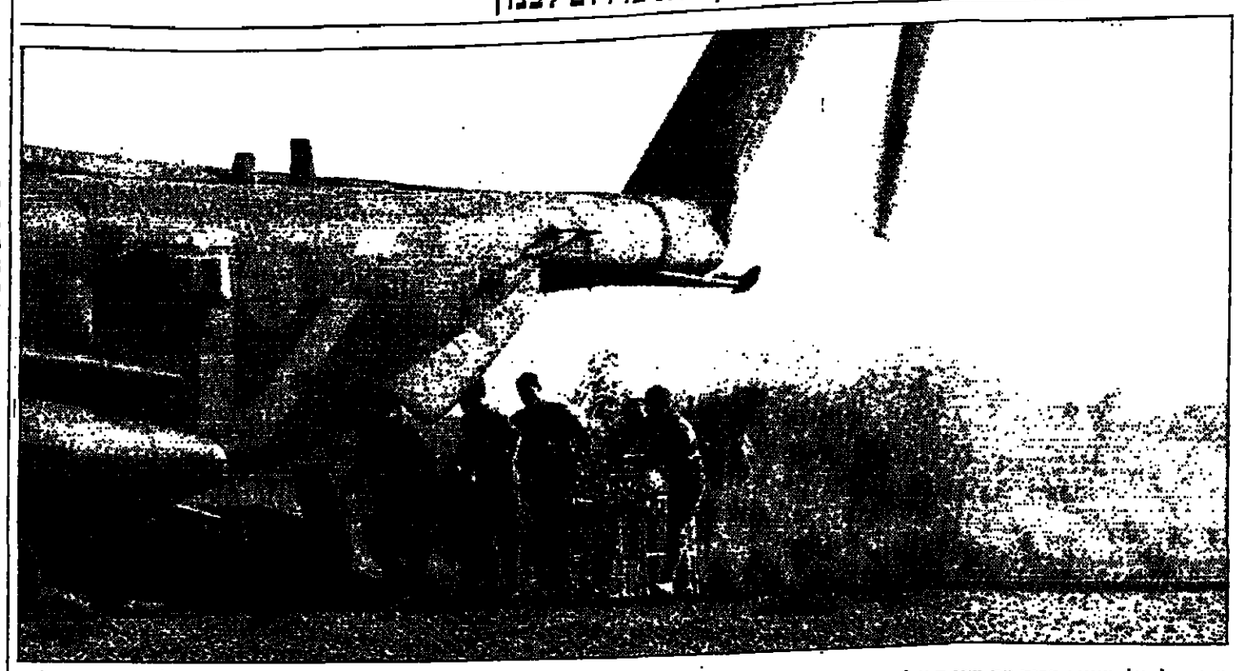

ממוקם של חיל האוויר מסנה את שני החיילים שנפצעו בפיגוע לבית החולים רמב"ם בחיפה. אחד החיילים, סמיר גיא שלם חדר, מת מפצעיו כעבור כמה שעות

תצלום: אביהו שפירא, ישראל־סאן

סגן מזכ"ל חיזבאללה: "איננו צופים פעולה צבאית רחבת היקף נגדנו; ישראל במבוכה"

מאת גיא בכור
סופר "הארץ" לענייני ערביים

"איננו סבורים שהתנאים והנוכחים האזוריה הכללית מאפשרים לישראל לתכנן פעולה צבאית רחבת היקף (נגדנו). אנו סבורים כי הישראלים נמצאים במצב של מבוכה", אמר אתמול סגן מזכ"ל חיזבאללה, שייח' נעים קאסם לרשת הטלוויזיה הלבנונית אנ"בי־סי, "אך אם הדבר יתבקש, אנו מוכנים תמיד לתוקפנות ישראלית במיוחד כשפעולות אלו יערכו בזמן בו בתוך האזור הישראלי את צעדי הכניעה כלפי ערפאת".

שייח' קאסם הכחיש כל קשר בין הזרמת הפעילויות הצבאיות של ארגונו לבין הקיפאון בו נתון המשא ומתן בין ישראל לסוריה. "פעולות התנגדות האיסלאמית הן פעולות יום־יומיות, ומתבצעות באזורות שונות ואין (לחזן) כל קשר לשיחות. אשר לסוגייה הסורית הרי שסוריה ואנו תומכים בזכות העם הלבנוני ובזכות העם הפלשתיני לשחרר את אדמותיהם, וכל סיוע של סוריה להחזרת הארמה הכבושה הוא פעולה טבעית. ישראל מפעילה לחצים כדי לטשטש את מאבוביה כתוצאה מהג'יהאד נגדה".

בכיר חיזבאללה מצהיר, תג' חג' סיין חיזבאללה אמר אתמול: "חתקי פותינו חתגברנה עכשיו, כדי לשכנע את האויב באמרך בבסיבה מחלטת וללא מסירת שטחים". "הציפיה לתגובה (של ישראל) היא טבעית", הוסיף, "אולם האויב מכיר את כוחותינו, ואני מטיל ספק בכך שיבצע צעד ספשי. אנו הוזרנו אותו מפני כל פגיעה באזרחינו, חייהם ורכושם. הדבר לא יעבור בקלות, והאויב יודע היטב מה משמעות המסר הזה".

מזכ"ל חיזבאללה חמן נסראללה התבטא שלשום ואתמול פעמיים ובאריכות בעניין הפיגוע, לראשונה באנגית כללית שהפנה אל לחמי החתנגדות האיסלאמית, בה בדרך אותם על הפעולה, ובשנית, בפגישה שקיים עם הלוחמים שביצעו את הפעולה בעשייה. "פגישה זו היא כבוד גדול עבורי", אמר להם, "בכך שאני ניצב ליד אלה שחזרו לאחר שקצרו חישג גדול בתחום הג'יהאד".

"אתמול הכחתם מחדש כי היד וזמה בעומק האויב הכבוש היא בידינו", אמר להם נסראללה, "אתם על ידי מאבק, הנחת מטען ולחימה ממרחק של 5 מטרים. בנקודה זו אבקש להכיר את ניסיונו של (נאלוף) לזן ליטול את היזמה מאיתנו בשטח והנה סיכמה זו שלהם על נטילת היזמה מידי הה תנגדות, חתמוטטה. לזן, שיצא לחשפה מאתנו, ודק אתמול הר פיע שוב על המסכים, אמר בהפ־ עתו שמה שאירע אינו אלא מקרה, ומבעי שחיזבאללה ישיג הישג אחר במשך חודשים. (אך) לזן יד־ דע שמה שאירע אינו מקרה, משום שפעולות התנגדות בטח לך חודשים האחרונים הידרו על איכותה, האפקטיביות שלה ויכ־ לתה. התנגדות האיסלאמית ער־ דנה מוכיחה שהיזמה בידיה שכן היקף האבידות הישראליות עלה, על פי הדאתם, על זה של הצד־ דשים הקודמים או של התקפה שקרמה להכרזתו של לזן בדבר נטילת היזמה מידי התנגדות".

מזכ"ל חיזבאללה הוסיף: "אפ־ לו הפרסומים בעיתונות הישרא־ לית על הכנסת סכיקות חדישות ומכשירים מתקדמים המשבשים את פעולת המטענים של התנגד־ דות, זכו לתגובה מהירה באלעדי־ סה ובפעולות נוספת. גם הפעולה האחרונה היא חלק מקר, והרבה מוכיח שהאויב הישראלי מגוים ביכולתו. גם אם נגיח שיש בידו יכולת מכניות גבוהה, הרי שהתנג־ גרות והכיזמה שגם לה יש יכולת גבוהה המאפשרת לה להגדיל תבוסה לאויב.

"לאלה יש להוסיף את התמיכה האלוהית שלה זוכים אנשי התנג־ גרות. אותם הלוחמים באים לפגוע לה כשרוחם מוכנה והם נכונים להקריב עצמם למען אלוהיהם. הם מבקשים למות על קידוש שם אלוה. לעתים אלוה מעניק להם הישג זה ולעתים הוא מעניק להם ניצחון".

עם זאת, נסראללה קרא לאר־ גשיו "להתכונן לקראת התגובה הישראלית. הישמרו לכם מעדר־ מיתו של האויב, במשך כל שעות היום והלילה", אמר.

פרשנות / גיא בכור

הערכת הארגון: חיזבאללה מכתיב את כללי המאבק

תגובות שביעות רצון הנובעת עתה כצמרת חיזבאללה אינה מתייחסת רק להצלחת הארגון להרוג מספר גדול־יחסית, של חיילי צה"ל, אלא בשל הערכתה כי הצליחה לצמצם מאוד את מרחב המעולה של ישראל. התגובה הבהירה בחיזבאללה היא כי למרות עליונותו הצבאית והטכנולוגית של צה"ל, הם הצליחו ליצור עמו איזון כוחות ולהכתיב לו את כללי המאבק. המזכ"ל חסן נסראללה מסביר כי הוא חש סיפוק כפול שכן בצמצום מרחב המעולה של צה"ל מתיישם גם עם הנבנות שהשגו לאחר מבצע דין וחשבון נד"מ, כך שחיזבאללה נמנע מהתנגשות עם סוריה או עם הנמשל הלבנוני.

כך מצטיירים כללי המאבק בראיעת הביטחון הבדרום לבנון, בהתאם להתבטאויות בכירי הארגון: תקיפה אחידית של צה"ל היא ברור המקרים חסרת ערך, משום שבסיסים ומפקדות מרכזיות הנתפרו בארמה או בעבר אוכלוסייה אזרחית; הפצצת אוכלוסייה אזרחית כפי שעשתה ישראל לפני כשנתיים במבצע דר"ח, תיעבה בשיגור מסחי קטיושות לעבר הגליל. צמרת חיזבאללה שבה ומדגישה נקודה זאת, וכך גם עשתה בשנה האחרונה. היא יודעת שישראל לא תסתכן בהפיכת הגליל המערבי ואמצע הגליל לשדה קרב.

ולבסוף – תקיפה קרקעית. גם בהקשר זה יודעים בחיזבאללה כי ניצחון צבאי, על פי אמת המידה הישראלית, הוא גם פונקציה של אבדות עצמיות בנפש ולכן תיזהר ישראל ממבצע קרקעי רחב היקף. קריאת הדגיר של האלוף עמיר לוין, כפי שזו נתפסה בחיזבאללה, כי צה"ל יסול את היזמה בשטח, הגבירה את פעולת הגרילה של הארגון ואת תיחכומן. בחיזבאללה רואים את שתי המהלומות האחרונות גם כתשובה על טקטיקת נטילת היזמה הישראלית. הם מתגאים כי הצליחו להגיע במתקפותיהם כמעט עד לרמת"כל אמצע שוק, שסיר בדרום לבנון, וכי זו הוכחה שיכולתם המודיעינית והטקטית גבוהה.

מבצע ישראלי רחב יכול להתפרש כהפרה ישראלית של מבצע דר"ח ולגרור הסלמה סורית–ישראלית הרצויה לארגון השיעי וגם עתידות אלה, יודעים בחיזבאללה, מגבילות את צעדי ישראל.

הנהגת חיזבאללה היא בעלת ידע רב על דיווחי התקשורת הישראלית ובכירי הארגון מרבים לצטט את עיתוני ישראל ואת הטלוויזיה הישראלית. ניכר בחסן נסראללה כי הוא עוקב אחר שידורי הטלוויזיה הישראלית ולא רק שהוא מתעדכן מן התקשו־ רת הישראלית על הלכי הרוח בארץ, אלא הוא גם עושה בה שימוש. הדיווח הנרחב המסר בתקשורת הישראלית על הפיגועים האחרונים, ושום בחיזבאללה, רק מגביר את האפקט המראלי שיש לפיגועים, וגורם ללחץ רעת קהל על הממשלה בישראל.

ניכר בבכירי הארגון כי הם עוקבים אחר מפקדי צה"ל והלוחמים ומלם וכי הם מכירים את הטקטיקות הצבאיות היחודיות להם. כן ניכר בהנהגת הארגון תהליך של ישום לקחים, הנאמנה למצבים משתנים הנידוח עקבי של התפתחויות הצבאיות ברמה הטקטית והאסטרטגית.

הצנזורה התירה את הפרסום בישראל לאחר 6 שעות של דיווחים ברשתות הזרות

מאת עמירה שגב
המודרת "הארץ"

כל רשתות השידור הזרות הנקלטות בערוצי הכבלים בישר־ ראל, כגון סי־אן־אן, סקי, אר־בי־ סי וביבי־סי, החלו לדווח על התקרית ככר שלשום בשעה 10. בדיווחים נאמר כי חיילים ישרא־ לים נהרגו בתקרית. ואולם, הצב־ זרה הצבאית הגידה את פרסום הנקרית בכלי התקשורת בארץ, רק סמוך לשעה 16 – כ־11 שעות לאחר ההתרחשות.

כלי התקשורת האלקטרוניים, שלא הורשו לפרסם את התקרית בשל מגבלות צנזורה, דיווחו בה רחבה על מתיחות גוברת בדרום לבנון, אך לא הוכיחו את העוב־ דה שיש חיילים נפגעים. עובדים בכלי צה"ל וב"קול ישראל" סיפ־ רו, כי קיבלו פניות טלפוניות רבות ממאזינים מודאגים, שבי־ קשו לאמת את המידע ששודר ברשתות הזרות.

הקשב של קול ישראל, מר־ כאל גורדון, סבור שמדיניות הדיווח של צה"ל אינה משיגה את מטרתה. "בשל העובדה שרוב הבתים בישראל מחוברים לרשתות הזרות, בהרבה מאוד מקרים, מדיניות צה"ל שלא לדווח על הרוגים ופצועים גור־ מת לתרדה גדולה הרבה יותר אצל משפחות הנידלים", אמר גורדון.

לדבריו, פעמים רבות דיווחי הרשתות הזרות אינם מדויקים, הן מוטרדות בטעות על חיילים הרוגים גם כשמדובר בפצועים.

עוד בכיר בחמאס שוחרר ממעצר בעזה הודות למאמצי תיווך של טיבי ודרוויש

מאת עמירה הס

יו"ר הרשות הפלשתינית, יאסר ערפאת, הודה אתמול לשחרר ממעצרו את השייח אחמד בדר, מבכירי החמאס ברצועה, שהיה כלוא כמעט ארבעה חודשים. גם הפעם, כמו בשחרורו של ד"ר מחמד ארחמאן, בתחילת השבוע שעבר, היו מעורבים בהאמץ השחרור, ראש הממשלה הישראלי מית בישראל, השייח עבדאללה נימר דרוויש, יועצו של ערפאת, ד"ר אחמד טיבי, ובעליה של העיתון העיתי "אל וטן" עימאד אל פלוג'י, שהוא גם פעיל חמאס.

השחרור חיזק את אודיות האופטימיות ששוררת ברשות וגם בקרב החמאס המתחבים שגם אם הדרך להסכם עדיין ארוכה, הרגיעה שהושגה בין הצ־ דדים היא ממשית וארוכת טווח. דרוויש וטיבי אף קיבלו הזמנה רשמית להשתתף במשקיפים בין הרשות לחמאס בחרשם, הם גילו. לדברי דרוויש הזמינו אותם, "כל הצ־ דדים".

אתמול בבוקר, לפני שערפאת יצא מהרצועה בדרכו לדרום אמריקה, הוא נפגש עם טיבי, דרוויש ופלוג'י. הם דנו במצב הדיאלוג בין הרשות לאופוזיציה, בעיקר החמאס, ומיד לאחר הפ־ גישה יצאו לכיוון בית הכלא המרכזי בעזה כדי לשחרר את בדר. ערפאת אמר לעיתונאים עם צאתו מלשכתו: "אנו באים בדמוקרטיה שלנו. עליהם לכבד את האופוזיציה, ותהיה עמדתה בעד או נגד (החסכמים). אנו מב־ ברים את כולם – חמאס, ג'יהאד אסלאמי, חזית עממית, חזית דמוקרטית או אחרים".

כשעה לאחר שהגיעו טיבי, דרוויש ופלוג'י אל בית הכלא, שוחרר משם בדר. מול העיתו־ נאים הרבים, ולאחר חילופי הנשיקות והחיבוקים הראשונים, הוא נכנס למכוניתו נושאת לד־ חזית היהודי הישראלית של ד"ר טיבי. בליווי שתי מכוניות משט־ רה שצפרו כל הדרך ומכוניתו של פלוג'י הם יצאו לבית בדר בשכונת שייח רדואן בעזה.

בשיחה קצרה עם עיתונאים בפתח ביתו, הביע בדר תקוה שהחסכם בין הרשות לחמאס יושג מהר ככל האפשר. הוא סי־ רב להסתבן בביחושים ובהערכות לגבי מעבר חתימתו. הוא אמר שאין קשר בין חתימה על הסכם לבין הדישרכות מחדש של צה"ל בגדה. "החמאס הרשיה תמיד וממשיכה להשיש ידה לרשות, ואני מקוה שבקרוב נראה בדר בצאת הזכיות". בנוגע לבחיות אמר ש"אם אלה יהיו אינטרס של העם הפלשתיני והתנועה האיסלאמית, תשתתף החמאס בבחירות הבדשות.

"כל הלוקי הדעות בינינו לבין הרשות בנוגע להסכם אינ־ לו אינם חייבים לבוגע מאתנו להגיע להסכמות בעניינים אד־ רים ולעמוד יחד מול המוקשים ואבני הנגף. אנו מעוניינים לפ־ תוח דף חדש ביחסינו, ולדבר על העתיד ולא על העבר".

להערכת דרוויש, "קיים אצל הרשות רצון לשחרר את כל הע־ צירים והאסירים". אני מרגיש, אמר דרוויש "הצעירים והאסי־ רים". הוא נשאל האם בזנגנו לעצירי תנועת החמאס והוא חזר ואמר: "אני מדבר על תנועת החמאס". לדבריו "דיאלוג זה קשה יותר בכמה מחנים, מה דיאלוג בין הרשות לישראל. כי קודם כל יש לנשר על פעו אי־ דיאולוגי, בין מי שמאמין שפ־ לשתין היא בין הנהר לים, לבין מי שרוגל בפתרון פוליטי". מול זה פלשתינית חדשה, אמר, אפשר לבנות רק בדיהם המשר־ תמות של אחמד בדר וארסיב עבר אל רחים (כלומר – החמאס הפעוה).

טיבי ודרוויש נדרשו גם למ־ קומה של ישראל בהסכם בין החמאס לרשות. לולא היתה מעוניינת ישראל בהשגת הסכם ורגיעה, אמר דרוויש, היא לא היתה מתירה לארבעת המתוכים לצאת לסודאן לפני שבועיים. "יש לנו פגישות אינטנסיוויות עם אחרים ישראלים ועם מקב־ לי החחלטות הישראליים", אמר דרוויש. עמוד התוך של כל רגיעה אפשרית הוא יאסין, אמר דרוויש, כשם שערפאת הוא עמוד התוך של בניין המדינה. "לכשיבריז השייח יאסין ואי בו עמאר (ערפאת) על הקמת המדינה הפלשתינית", אמר דרוויש, "יוכלו הישראלים להב־ ריז על הקמת מדינתם. כי עכשיו ישראל היא בונקר צבאי שחיים בו אנשים בפחד".

תצלום: רויטרס

שייח אחמד בדר, בביתו עם ילדיו, לאחר ארבעה חודשי מעצר בידי הרשות הפלשתינית

ראשי הקהילה היהודית בארגנטינה יבקשו מרבין סיוע למערכת החינוך

מאת ראלי מעוז
כתבת "הארץ" לענייני הקהילות

ראשי הקהילה היהודית של ארגנטינה יפגשו מחר עם ראש הממשלה, יצחק רבין, וידונו עמו בבקשתם לסיוע בספרי של ממש־ לת ישראל להצלת מערכת החי־ נוך היהודי בארגנטינה.

בפגישת הכנה לקראת הדיון עם רבין, שהתקיימה בסוף הש־ בוע שעבר בין ראשי הקהילה היהודית בארגנטינה, לבין שר הקליטה יאיר צבן וצביקי המצר, משרד החינוך והתרבות, טענו ראשי הקהילה, אוסקר הנמן, אלברטו קרוסניקב, וראובן בר־ כה, כי מנהלי בתי הספר היהו־ דיים בבואנוס איירס בעיקר, הודיעו להם כי לא יוכלו לפתוח את הדשמה לשנת הלימודים הבאה, שתיפתח בינואר, כיוון שהבטפים שהוצמדו להם למימון מילגות לתלמידים לא הגיעו בד־ מן.

מבין 18 אלף התלמידים היהודים בבואנוס איירס המתחנ־ כים ב־54 בתי ספר, 6,000 מקב־ לים מילגות, שחלקן ממומנות בידי הסוכנות.

השר יאיר צבן, ביקר לפני חצי שנה בארגנטינה עם מנכ"ל משרד החינוך, שמשון שושני, כדי לעמוד על הדרכים לשיקום מערכת החינוך היהודית בבואנוס איירס, שקיומה הועמד בסכנה בעקבות פיצוץ בניין הקהילה היהודית, "האמיה", בחודש 94. ראשי הקהילה טענו בפני צבן ושושני שבעקבות הפיגוע, הורים יהודים רבים חוששים לשלוח את ילדיהם לבתי ספר יהודיים.

מנכ"ל הסוכנות היהודית, חנן בן־יהודה, שהשתתף בפגישת הסכנה, אמר ל"הארץ" כי הסוכ־ נות היהודית השקיעה עד כה כמיליון דולר למימון מילגות לתלמידים יהודים בארגנטינה – מהם כ־300 אלף דולר שנשלחו בימים האחרונים, ועוד כ־200 אלף דולר שיישלחו לארגנטינה בשבועות הקרובים.

ואולם לדברי צבן, ראשי הקהילה בארגנטינה מודעים כי חצי מיליון דולרים שהבטיחה הסוכנות להעביר לטובת קרן המילגות, עדיין לא הגיעו לייע־ דם. עוד אמר צבן כי ראש הממשלה יבחיר לראשי הקהילה בארגנטינה כי לפני שידרשו סיוע, יהיה עליהם לארגן מחדש את מערכת החינוך היהודי בבואנוס איירס, כפי שסוכם בי־ ניהם לבין מנכ"ל משרד החינוך. צבן אמר כי "אם מערכת החינוך היהודית בארגנטינה תתייצב, אפשר יהיה לאחר מספר בתי ספר, ולהקטין את עלויות הזר־ נוך." רבין יחדיש גם הקמת אחות הינני שיפקח על מיזוג בתי הס־ פר היהודיים.

לדברי מקור ממשלתי בכיר, "מאחר שיש יחיבויות בין ראשי הקהילות השונות בארגנטינה, מסבא הרבנים והתארגון מפר־ בן, כיוון שכל אחד מצמה שהי־ קיצון לא יתבצע אצלו". אחתו מקור הוסיף כי "לאחר פיצוץ בניין האמיה, יצא ראש קהילת יהודי ארגנטינה, אלברטו קרוב־ ניקב, בקריאה כי כל תלמיד יהודי שיצאה בבן, יקבל מילגה לחינוך היהודי. זה היה צעד לא אחראי מצדו. מימון 6,000 מיל־ גות לתלמידים בארגנטינה הוא פעולה שעלותה 12 מיליון דולר בשנה. על ראשי הקהילה בארגנ־ טינה, להבין שאין זה ריאלי פי־ נסית שהסוכנות תעמוד בהיקף התחייבויות כספי כזה".

מנהיג פלשתינאי קיבל על עצמו האחריות לרצח הספורטאים הישראלים במינכן

פרנקפורט (ע"צ). המנהיג הפ־ לשתינאי מחמד דאבו עודא, המכונה אבו־דאוד, העלה על הכתב את דיכרונותיו, לאחר שה־ חליט לקבל על עצמו, "בפעם הראשונה, את האחריות לרצח 11 הספורטאים הישראלים באו־ לימפיאדת מינכן ב־1972" – כך הודיעה שלשום הוצאה לאור הגרמנית "אן קאריר".

הוצאה משליטה בימים אלו את המגעים עם אבו־דאוד בידיד הספרים בפרנקפורט, לקראת הו־ צאתו לאור של ספרו האוטוביוג־ רפי, "בשנה הבאה בפלשתין. 50 שנות מאבק למען חלום".

אבו־דאוד, בן 58, חבר בפתח ומעורב בידרון. לדבריו, הוא כתב את הספר משום ש"אי אפשר יהיה לבסס שלום אמיתי עם ישראל מבלי שיוכרו כמה עניינים אשר נותרו אפלים".

גרמניה האשימה בזמנו את ארגון "ספטמבר השחור", שאבו־ דאוד היה אחד ממייסדיו, ביחס הספורטאים.

המרכז הישראלי לשיווק ישיר

יום עיון למנהלים ולמנהלי שיווק:

מערך טלמרקטינג מתקדם

ביצד להקים מערך טלמרקטינג במודל היעיל והדיווחי ביותר?
כיצד לקדם מערך טלמרקטינג קיים ולהרוויח ממנו את המקסימום?

■ גיוס כח אדם ■ מטלולי הכשרה ואימון לשיפור הישגיהם של אנשי טלמרקטינג ■ שיטות תגמול להגברת המוטיבציה ושיפור התוצאות ■ בניית ושיפור תסריטי שיחה ■ תכנון המיחשוב ■ תוכנות למערכי טלמרקטינג ■ יתרונות, חסרונות, שימושים ■ תרגול מעשי ■ האזנה וניתוח שיחות ■ שיטות ניהול, דיווח ובקרה ■ התאמת מודל הטלמרקטינג למטרות הספציפיות של החברה ■ שילוב יעיל של דיוור ישיר וטלמרקטינג ■ מודלים ושיטות

מועד ומיקום: יום ד', ה-15.11.1995, באולמי "מקסידו", מול הדולפינריום תל- אביב. בין השעות 08:30 - 14:30.

לפרטים והרשמה חייג עכשיו: 177-022-4252 (יעל/מוריה)

כ.גלאנטי

מפקד האוכלוסין והדיור 1995

באמצע הדרך!

בימים אלו מגיעים לבתיכם פוקדים של מפקד האוכלוסין והדיור 1995, ומוסרים לכם שאלונים למילוי עצמי.
לאחר מספר ימים ישובו הפוקדים לאסוף את השאלונים.

דברים שחשוב לדעת

נ ניצן — נזהה את הפוקד
כל פוקד ענוד תג מזהה הנושא את תמונתו. הנוג מעיד על היותו פוקד במפקד האוכלוסין והדיור מטעם הלשכה המרכזית לסטטיסטיקה.

מ מתי — יתקבלו תוצאות המפקד
נתונים ראשונים וכלליים צפויים להתקבל בתחילת 1996.
נתונים מפורטים יותר על האוכלוסייה יתחילו להתפרסם כשנה לאחר סיום המפקד.

מ מהן — שפות שאלוני המפקד
השאלונים מודפסים בעברית ובערבית שהן השפות הרשמיות של מדינת ישראל.
בנוסף הוכנו תרגומים לשאלונים באנגלית, רוסית, רומנית, יידיש, ספרדית, צרפתית ואמהרית. תרגומים אלו הם עזר בלבד.

לרשות הציבור תיבת טלמסר 24 שעות ביממה:

02-29 44 99, 03-565 39 96, 04-30 31 99

תודה על שיתוף הפעולה

הלשכה המרכזית לסטטיסטיקה

1995 מפקד האוכלוסין

כולנו במפקד - כל אחד נחשב

לפיים

פרס וערפאת סיכמו: הבחירות בשטחים יתקיימו לפני 22 בינואר 96'; פינוי ג'נין יתחיל בעוד שבוע

מאת עמירה הס
סופרת "הארץ" ברצועת עזה

כפי שציפתה ישראל, סיכם בפגישת יאסר ערפאת ושמעון פרס שלשום, שהבחירות למועצת האוטונומיה יתקיימו בחודש האחרון – לפני חג הרמאדן (המתחיל ב-22 בינואר 96). קביעת המועד לבחירות דחתה את קביעת לוח הזמנים להיערכות מחדש של צה"ל בהר הבית ערבית.

שר הפנים דוד ליבאי הרשה הפר לשתיגית נעדר ביום ראשון בבוקר בבסיס מיונלה תנאים הקישור בשטחים ארץ, וחנו ביישום שלב ב' של הסכם הביניים. בתחילה נועדו פרס ועראפאת לישיבה בארבע עיניים, ואחר כך הצטרפו אליהם הארשים המעורבים במשא ומתן הפלשתיני – סאיב ערקאת, יאסר עבד רבו, ג'מיל סרסור, מוחמד דחלאן, האני אלמסמעיל, עבד אלרזאק אל-יחיא וחיאר אל-אמרשי עם פרס היו אורי סבידר, אורן שחור, עוזי ריין, שלמה גזית ואילן בירן.

בפגישה סוכם כי ההיערכות מחדש תתחיל בבנין ב-25 באר קמבר, הנמרגה, מרי שבע, תל חבר לשאר הערים, וגן מחברון, ועדת היבוי, בראשות אורי סבידר ואלמנד קרייע (אבו-עלאא), תעסוק אחר יישום הסכם.

שר הגנה הזכיר לערפאת להתייחס לבחירות

בפגישה הציתוגאים המשחד מת שקיימו השניים, אמר ערפאת כי הפגישה היתה "בונה וחיובית". הוא הודה לפרס על "היחסות הטובות שהעלה", ואמר כי הוא ושר הפנים הסכימו שהם להמשיך בתיאום ביניהם. ערפאת סיים את דברי הקדמתו, אך פרס פנה אליו והזכיר לו שיש להתייחס גם לעניין הבחירות. אז הודיע יו"ר הרשות הפלשתינית שהבחירות למועצת הרשות יתקיימו לפני 22 בינואר.

פרס הגיש את השיבות קיר מן של הבחירות בשטחים. "עם עריכת הבחירות, אנו מקווים לראות בכינונה של רשות פלשתינית דמוקרטית, שתגשל את הדי האנשים", אמר שר הפנים. לדבריו, רחב הבעיות נפתרו. עד פגישה אחר שמועצת הרשות הפר לשתיגית תתכנס כדי לקבע את סדרי הפעבה בחברון, שסמנה לא ישנו כחות צהל לפני הבחירות. "אנו מעניינים לקיים את הבחירות לפני הרמאדן", אמר ערפאת, "כדי שאלו לא יפר ריעו למהלך הבחירות הישראלי". לדבריו, שאלת השתתפותו של תנועת חמאס בבחירות "תלויה אך ורק בהם. אנחנו הבהרה דמוקרטיה".

ערפאת נשאל אם דן עם פרס בבעיית הנמר. לדבריו (שהיו מחות הקישים מדברים שהשמיעו הוא, יוצגו ושריו במשך השבוע בנוגע לנמר), הלכלה הפלשתינית בדה המערבית הבעות עזה מסירה מרי יום 6 מיליון דולר. כולל הנמר. הוא אמר כי הבטחת לו שהנמר יוסר "ביום שלישי", אך כבראה עוד לא נמסר לו שהמדשים לצאת מעזה יהיו בני 35 ומעלה.

הנכלת ביל זה, שעליה הודיע הנבר צהל, הבעיה אנטול פעילים בהתאחדות הסעלים בעזה. לפני הנמר היו כ-16 אלף איש מעל גיל 30 בעלי אישורי עבודה וכרטיסים מגנטיים ודשים. בהתאחדות הסעלים העריכו כי לחצות ממתיגים יי מצע לשוב לעבודתם. "הדיבורים על הנמר הסגר הם כריחה", אמר אחד הפעילים.

(ע. בפגישה הציתוגאים עם ערפאת אמר עוד שר הפנים "רצינו לקבע את כל אמני הנסיגה, פרס לחברון, אך הרחב מאוד מדיב, ומעיב על תהליך הנסיגה ועל היחסים בין העמים. החל מסוף אוקטובר נתחיל בפינוי ג'נין, ונמשיך כך שבוע אחר שבוע, למעט חברון. הסכמנו על שיתוף פעולה בנושא חני הנוצר רים בבית לחם. בקרוב תשתרגה כל הבעיות הקטנות בנושא".

פרס נשאל, מדוע כשהרשות הפלשתינית, חמאס קרובות לה סכם, ישראל ממשיכה בסגר. "המצאם עדיין לא הגיה נשקן", אמר פרס. "אנו מתיחסים אליו כאל ארגון סרוח. זה לא תענוג עבורנו לסגר את עזה. זה צורך ביטחוני. נקווה שבפעם בעיה ז, ולא נצטרך להטיל עוד סגר".

מועדי ההיערכות מחדש

מועדי ההיערכות מחדש של צהל בערי הבה המערבית, כפי שסוכמו בפגישת פרס-ערפאת ביום ראשון:

25.10.95 – תחילת פעולתה של מינהלת התיאום הקישור בנמת ג'נין, תחילת הפריסה מחדש והעברת הסמכויות באזור לרשות הפלשתינית.

19.11 – סיום תהליך הפריסה מחדש בג'נין. ביום זה כבר יהיו כחות המשטרה הפלשתינית עדוכים בעיר.

— התחלת הפעלתה של מינהלת התיאום והקישור (מת"ק) בטולכרם. תחילת הפריסה מחדש בנפה.

26.11 – התחלת הפעלתן של מינהלות התיאום והקישור בשכם ובקלקיליה, תחילת תהליך הפריסה מחדש בנפות.

3.12 – התחלת הפעלתה של המת"ק בבית לחם. תחילת הפריסה מחדש בנפה.

10.12 – סיום הפריסה מחדש בטולכרם.

– תחילת פעולתן של המת"קים ברמאללה וחברון, תחילת הפריסה מחדש בנפות אלה.

17.12 – סיום הפריסה מחדש בשכם ובקלקיליה.

21.12 – סיום הפריסה מחדש בבית לחם, שלושה ימים לפני חג המולד. הרשות הפלשתינית תקיים את הפגישות תחת חסות הנה, לראשונה בלא ניתוק זר.

31.12 – סיום היציאה מהעיר רמאללה, וכניסתם של כחות המשטרה הפלשתינית לעיר.

– סיום ההיערכות מחדש בכפרים שסביב חברון (אזור B שליד חברון).

מארס 96' – סיום ההיערכות מחדש בעיר חברון.

אורי ניר

תצלום: אלכסנדר רוטנברג

ערפאת ופרס בסמוכים אחרי. שאנו מעוניינים לקיים את הבחירות לפני הרמאדן, כדי שלא יפריעו לבחירות בישראל, אמר ערפאת

ועדת המעקב ליישום ההסכם מתכנסת; הפלשתינאים יעלו את סוגיית האסירים

מאת אורי ניר

בדיון תתכנס היום לראשונה ועדת המעקב אחרי יישומו של הסכם הביניים בשטחים, בראשות תם של אחמד קריע (אבו-עלאא) ואורי סביר. בפגש ישתתפו כל ראשי הוועדות שישבו בשלבים האחרונים של המשאומתן באר לת הבסאבה, אשר קדם לחתימה על הסכם אוסלו ב', לרבות יוזר עזה הבישחתית.

איש. המשלחת הפלשתינית למשאומתן, סאיב ערקאת, אמר אמש כי הפלשתינאים יבקשו להציב כמה סוגיות בסדר סדר היום שחתר אסירים לוח הזמנים והסיירות המתוכים בהיערכות מחדש הצפויה בשלושת החודשים הקרובים הליכי העבר תו של מעמד תושב, כגון, לתושבי השטחים שהתגוררו בהם במשך זמן רב מבלי שנושבו לתושבי האזור.

בעניין שחרור האסירים, אמר ערקאת כי הפלשתינאים עומדים בדרישתם לשחרר את כל האסירות הבישחתיות הפלשתיאיות, כפי שנקבע במפורש בהסכם. כמו כן, הם יבקשו לבדוק אם ישראל עמדה בקריטריונים שנקבעו בהסכם בדבר שחרור האסירים בכל השחרורים הראשון (שחרורם של מבוגרים, קטינים, חולים, ונאלה שריצו יותר משני שלישים מתקופת מאסרם). הוא רמז כי הדרישותם של הפלשתינאים היא שישראל לא עמדה בקריטריונים.

היום אמורה להתקיים בדיאלה תהלוכה בחסות "מערכון האסיר הפלשתיני", ארגון שרד לה למען האסירים המשוחררים ולמען אלה שעדיין בכלא, לאות הזדהות עם האסירים הפלשתיאים הנקריאה לשחרדם כפי שנקבע בהסכם.

ערקאת התייחס גם לפריסה מחדש, ואמר כי המשלחת הפלשתינית מבקשת שישראל תזרז את תהליך יציאת כוחותיה מהעיר חברון, ותשלים אחוז לפני סוף חודש מארס הבא. הבקשה הנצה לפני שר הפנים, שמעון פרס, וחברי משלחתו בפגישה שקיים פרס עם יאסר ערפאת בסמוכות ארץ שלשום, שבה נקבע לוח הזמנים לנסיגת צה"ל מערי הגדה. לדברי ערקאת, השלמה מוקדמת של הפריסה מחדש בחברון תאפשר לקיים את הבחירות למועצת הממשל העצמי במועד מוקדם.

מגיה חשובה שבדעת הפלשתינאים להעלותה היום, היא שאלת העצרת מעמד של תושב – וכך גם זכות בחירה – לעשרות אלפי פלשתינאים השוהים בשטחים שלא כחוק מזה שנים, ואינם מחזיקים בתמסכים המכירים בהם כתושבי האזור. הסכם אוסלו ב' קבע כי תושבים כאר לה יהיו זכאים להגיש בקשות להיחשב תושבים, ויקבלו את המסמכים הנחוצים אם יוכלו להוכיח שהם שוהים באזור שלוש או ארבע שנים לפחות.

על פי ההסכם, תושבים בני 40 ומעלה יצטרכו להוכיח שוהה קבע באזור של שלוש שנים לפחות, ואילו אלה שגילם פחות מ-40 יצטרכו להוכיח שוהה קבע באזור במשך ארבע השנים האחרונות. המינהל האזרחי, אזר רי בדיקה, יאפשר את רישומם במרשם האוכלוסין ובספר הבחור רים הפלשתיני, הם יקבלו תער דות זהות כחוק.

עשרות אלפי פלשתינאים, השוהים בשטחים שנים רבות שלא כחוק, יקבלו תעודות תושב ויוכלו להצביע בבחירות

מעילי זכויות אדם, שבראן ג'סיון רב בסניגיה "האוכלוסייה האפורה" בשטחים, אומרים כי התהליך יביא לליברליזציה גורפת" בביעה כאוכה, הנוגעת לעשרות אלפי אנשים שבבכה הדה ואינם נחשבים תושבים. הסיכות לכך מגוונות, אך בדרך כלל מדובר באנשים שבבכה לאזור בתוקף רישיון ביקור לתי קפוד מוגבלת, ונשארו אחרי שפג תוקפו.

"האוכלוסייה האפורה" הזו, לפי אומרגים שמרגיים, מונה כמה עשרות אלפי פלשתינאים. עד כה הם הצליחו להיקלט בגדה, במעמד של תושב מלא, רק באמצעות הנשת בקשה ל"איחוד משפחות", שנשקלה לפי קריטריונים המגיטאריים, או על בסיס של קרבה משפחתית. מעבתה ואילך, לפי ההסכם, יוכל פלח גדול מאוד מתושבי השטחים שאינם רשומים, לקבל מעמד רשמי של תושב, ולהשתתף בבחירות.

עו"ד אליהו אבנם מהאגודה להגיות האזרח, העוסק רבות בבעיית "איחוד המשפחות" בגדה, אמר כי משמעות הסעיף בהסכם, העוסק בתושבים שאינם רשומים, היא "מדאמתרים – זה סול מה שהיה נהוג בעבר, ומתן זכות ישיבה קבע לאוכלוסייה לארקטונה". הוא העריך את גודלה בין 10,000 ל-40 אלף איש. בפגש ועדת המעקב בירחון, היום, אמרדים ישראל והפלשתינאים לדון בדרכים לכיתון המנגנון שיטמון את הבקשות לקבל מעמד של תושב בגדה, וראשון.

ועדת המעקב תדון גם מתכונת ההיערכות מחדש בכל אחת מערי הגדה, שתתקיים בכל אחד במשך תקופה של כשלושה שבועות. התהליך, בכל אחד, יישתנה בהתחלת הפעלתה של מינהלת תיאום וקישור (מת"ק), ויסתיים בכניסתם של כחות פלשתיניים.

בפגישת פרס-ערפאת שלשום לא היה שינוי למעשה בלוח הזמנים שקבעה ישראל מראש. גם אחרי הפגישה, נותר 19 בנובמבר, למשל, כתאריך היעד לסיום ההיערכות מחדש מחדש לעיר ג'נין, וראשונה שתעבר לידי הפר לשתיגאים. החידוש הוא בהחלטה על סדרת מעברים – שלושה שבועות בערך לפני כל תאריך של פינוי עיר – שבהם תתחיל פעילתו של מנגנון התיאום והקישור הישראלי-פלשתיני באותו אזור. למרות זאת, הגיעו אנשי הרשות הפלשתינית את ההסכמה בין פרס לע'רפאת בעניין זה כהסכמה על "הקדמת הנסיגה". הפלשתינאים משתמשים בביטוי "ג'לאא", המיוחד ברטוריקה הפוליטית הערבית לפינוי של צבא – בפי רם צבא קולוניאלי – מארץ ערבית.

ערקאת אמר אמש, בתשובה לשאלת "הארץ", כי אין מדובר ב"אשליה אופטית" של הקדמת ההיערכות מחדש, משום שמועדי פתיחתן של מינהלות התיאום והקישור אינם תאריכים חמרי משמעות. בין התאריכים האלה לבין המועדים שנקבעו להשלמת הנסיגה בכל אחת מהערים, יתקיים בשטח תהליך של העברת סמכויות ביטחוניות ואזרחיות מידי השלטונות הישראליים לידי הרשות הפלשתינית, לרבות פעולות "חפיפה" של צה"ל עם המשטרה הפלשתינית.

(ע. ראשי ארגון פתח באזור ג'נין חזמנו ביום ראשון למושל העיר, בעקבות הפשיטה של כוחות הביטחון בשבת על משרדים החשודים כמשרדי מנגנון הביטחון הכיסוי של ג'יבריל רג'וב.

בפגישה הודיע המושל כי אין לרשות הפלשתינית סמכות לפי תוח את משרדי המנגנון באזורים שאינם ברשותה. ראשי פתח באזור ג'נין, כאזרחה מחאה וסמיר סבחאת, אמרו כי המשרדים שסגרה הפשיטה שייכים לתנועת פתח, וכי מנגנון הביטחון המכיסוי אינו פועל בג'נין.

בפגישה אצל המושל נכח גם ראש עיריית טובאס, אשר קבל על כך שהעיירה הוכרזה כשטח צבאי סגור בעת החיפושים של כוחות הביטחון בשבת.

נלכד המחבל השני שניסה לחטוף חייל ליד יקנעם

אנשי רג'וב חילצו חיילת שנקלעה לג'נין

מאת איתן רבין
סופרו הצבאי של "הארץ"

שירות הביטחון הכללי וצה"ל הצליחו ללכוד את המחבל, שניסה לחטוף עם חברו את חייל צה"ל רב"ט עשר ועצרו אותו בנגב לפני כשלושה שבועות. ועקבו אחר מחבלים, יריה ופצע אחר מהם, השני, אליו חלה אחמד משק רה, בן 20, הצליח לברוח.

על מעשה זה ועל קור רוחו, תושייתו ופעולתו זכה רב"ט ועקבן לתעודת הערכה מהרמטכ"ל, רב-אלוף אמנון ליפקין-שחק.

המחבל נלכד אחמל בעקבות פעילות מודיעינית של אנשי שב"כ שצרו על ביתו בנמת ג'נין. . החשוד הודה במעשה בפני חקיריו.

בשטחים רחוק אחמל ושלשום על שדרה של תקריות התבדרן ובמאללה. באחד ומאללה הוטל לך בקבוק תבערה לעבר כוחות צה"ל, ובחברון רחוק על חמישה מקרים של ירוי אבנים.

מנגנון הביטחון המסכל של ג'יבריל רג'וב בעיר ג'נין הודיע כי חילץ אחמל בחברים חיילת ישראלית שנקלעה בטעות לג'נין. חמילה, תושבת חיפה, יצאה מרכבה הפרטי לבקר חברה בבסיס צבאי ובטעות נכנסה לג'נין. בסיעתה בעיר היא התנגשה ברכב של ערבי ישראלי ובמקום היתה הזעקות של תושבים לדברי הביטחון המסכל בעיר אנשיו חילצו את החיילת מהר מון הוצעה.

מפשטת מרחב השומרון נמר מר, כי החיילת לא היתה בסכנה וכי בסך הכל כמה מתושבי העיר הוכו לה את דרך היציאה מהר עיר.

מיאות נוצרים ימניים מחו"ל הפגינו ליד קבר רחל נגד נסיגת ישראל מבית לחם

מאת אורי ניר

כמה מאות נוצרים מרחבי העולם הפגינו שלשום ליד קבר רחל, במחאה על נסיגת ישראל מבית לחם. המפגינים מבקרים בישראל בחסות "השגריות הנוצרית הבינלאומית בירושלים" – ארגון התומך בחזון "ארץ ישראל השלמה" ומתנגד להסכם עם הפלשתינאים.

דובר בשם הארגון, המכנה מרי שנה בירושלים אלפי פעילים נוצרים פרו-ישראליים, אמר כי ארגונו חושש מאוד מפני ההשלכות השליליות של אובדן השליטה הישראלית על העיר הקדושה ביתר לנצרות. ישראל אמורה להעביר את השליטה בבית לחם לידי הרשות הפלשתינית ב-21 בדצמבר השנה.

הדובר, סטאן גודינאף, הסביר כי הוא ועמיתיו חוששים שיאסר ערפאת לא יוכל להעניק לנוצרים חופש פולחן מלא בשטחים שנחת שליטתו. "אנו מתנגדים ליציאת ישראל מבית לחם, כי אנו חשים כנוצרים שישראל מעניקה לנו חופש דתי מלא למקומות הקדושים לנו, ואילו תחת שלטונו של ערפאת זה לא יקרה", הוא אמר.

גודינאף, שהוא העורך של ביטאון "השגריות הנוצרית בירושלים", אמר כי ארגונו מאמין לא רק בזכותה של ישראל על כל הארץ, אלא גם בהכרח הביטחוני שתשלוט בשטחים.

צה"ל מכין הוראות חדשות לפתיחה באש, לקראת הפריסה מחדש בגדה

מאת איתן רבין
סופרו הצבאי של "הארץ"

בצה"ל מכינים הוראות חדשות לפתיחה באש, שייכנסו לתוקף מיד לאחר הפריסה מחדש בגדה. ההוראות החדשות יכללו הנחיות מפורטות לחיילים כיצד לנהוג במקרה של עימותים עם פלשתינאים. בין השאר, חיילים יוכלו לירות בכל מקרה שבו שחר פלשתיני יסכן את חייהם. ההוראות החדשות לא יתייחסו לפעולות. הפלשתינאים יעודכנו בהוראות הדר רשות ומדיר כניסתן לתוקף.

במקביל והכנה בפיקוד מרכז תוכנית העברת הסמכויות לפלשתינאים. בתוכנית זאת נאמר, בין השאר: "פיקוד המרכז ייערך מחדש בגדה המערבית תוך כדי העברת סמכויות בחלק מהשטח לידי הרשות הפלשתינית עד 31 בדצמבר 95".

השלבים העיקריים של תוכנית הפריסה:

- מפגש מכין לקביעת צוות משותף לניהול תהליך העברת הסמכויות.
- סיורי מפקדים בשטחים השונים בגדה.
- כניסת כוח חלוץ פלשתיני לשטח העירוני ויציאת צה"ל ממנו. כניסת כוח עיקרי של המשטרה הפלשתינית לשטח.
- כניסת כוח של המשטרה הפלשתינית לשטח והכפרי ויציאת צה"ל ממנו.

השלבים העיקריים בהליך העברת הסמכויות:

- מסירת שמות השוטרים לצה"ל: מסירת מספרי כלי הנשק וכלי הרכב בשטח הכפרי.
- פעילות משותפת של צה"ל והפלשתינאים.
- קביעת נוהלי תקשורת.
- סיורי מפקדים, בעיקר במשרדים המשותפים.
- קביעת נהלים לגבי המקומות הקדושים.
- העברת מחצות לרשות הפלשתינית.

לפי תוכנית הפריסה, ייקבעו פקודות לגבי הכניסה והיציאה מהשטחים השונים, צידי התנועה הסיורים המשותפים. צה"ל מתכוון לעמוד בלוח זמנים שאינו קשור לסיום סלילת הכבישים. ג'נין תפונה תחילה ובראשית נובמבר יפורסמו פקודות הפינוי הראשונות. מתוכנן פער של כשבוע בין פינוי כל עיר.

ועדת השרים תדון מחרתיים בהארכת ההיתרים המיוחדים שניתנו לחוקרי השב"כ

מאת גרשון אלון

ועדת השרים לענייני השב"כ תתכנס מחרתיים לדון בהארכת ההיתרים המיוחדים לחקירת אנשי-המחבלים הליאמאר האיסלאמי בשלושה חודשים נוספים. מקורבים לוועדת השרים הביעו את ביטחונם שוועדת השרים תיענה לדרישת ראשי השב"כ, בכפוף לתנאים המגבילים שנקבעו על ידי הוועדה המשפטי למשרד לה, מיכאל בראיר. תנאים אלה נקבעו בעקבות מחנו מחקירה של העציר הפלשתיני עבד אל-סמאד חריזאת.

שר המשפטים דוד ליבאי וחבר יאיר יחזקאל לוועדת השרים על החקירות בהכנתו של חוק השב"כ, שנועד להקנות מעמד ועקי להחלטות ועדת השרים וכן לכל שיטת החקירה, שנשענו עד כה על המלצות ד"ר ועדת לנדוי.

מקורות משפטיים הע"ר כי עד להשלמתו של חוק השב"כ, בעוד מספר חודשים, ואשר ועדת השרים את הארכת היתרי החקירה המיוחדים על פי הנחיות המחמירות שקבע באוגוסט הדיון המשפטי.

בתשובת המדינה לבג"ץ בנושא המלצות, שהוגשה באוד חנה, נאמר "חובה לחוקרים מלסתלה. ובהר הסב כי בכל מקרה ומקרה בו נשקל השימוש באמצעי זה יש לבחון מהי מידת הסכנה שאותה הם מנסים למנוע באמצעות החקירה, מהי הדחיפות גילוי המידע מפי הנחקר האם קיימות דרכים אחרות למנוע אותה סכנה". כן הנחה לחוקרים כי באתם מקרים בהם אין מנוס משימוש בהיתרים המיוחדים חייב החוקר לדאוג שלא יגרם כל נזק לבריאותו של הנחקר.

בן-פורת התבקשה להכין חוות דעת על ההיערכות החדשה בשטחים

מאת גרשון אלון
סופרו הפרלמנטרי של "הארץ"

יו"ר ועדת המשנה לביטחון בוועדה לביקורת המדינה, ח"כ עוזי לנדאו (ליכוד), ביקש ממבקרת המדינה מרים בן-פורת להכין חוות דעת מיוחדת על ההתארגנות הביטחונית בעקבות החתימה על הסכם אוסלו ב'.

לנדאו הודיע כי יזמן את הוועדה לדיון בעקבות הממצאים לפיהם המשלה הודתה על פי-נתי צה"ל מאוחרים רגישים ביותר ה ושומרון בלי שנעשו הכנות לאבטחת תושבי ישראל.

הקפה לא הספיק להתקרר...

פארק התעשייה והעסקים קיסריה
פחות מ- 30 דקות מכאן לגוש דן

פארק התעשייה והעסקים קיסריה, הפארק המדול במדינה, שוכן במרחק של כ- 30 דקות נסיעה בלבד מאזור גוש-דן; בעלי עסקים המצויים בקשר עם חברות השוכנות בפארק נהנים מקשר דו-צדדי נוח ומהיר לאזור גוש-דן ומנסיעה חלקה כנגד כיוון הפקקים.

מיקומו המעולה של הפארק, בסמוך לכביש המהיר, לכביש הישן ולמסילת הרכבת ת"א חיפה, מבטיח גישה מהירה ונוחה מכל כיוון ובזמן קצר.

למי שיש חלום להגיע עם העסק שלו רחוק, פארק התעשייה והעסקים קיסריה מאפשר לעשות זאת מקרוב. זוהי האלטרנטיבה המהירה לצפיפות ולפקקים של גוש-דן.

פארק התעשייה והעסקים קיסריה - הדרך המהירה ביותר לעשות עסקים.

פארק התעשייה והעסקים קיסריה

פארק התעשייה והעסקים קיסריה. זו גישה חדשה
החברה לפיתוח קיסריה אדמונד בנימין דה רוטשילד בע"מ
קיסריה - העיר העתיקה, ת.ד. 1044, מיקוד 38900, טל. 06-262294, פקס. 06-262469

בשבילו זה חופשה ביורודיסני
בשבילך זה ילד מאושר!

במבצע איקס מיקס דריקס
של דני שטראוס
זכו, כל אחד, בחופשה חלומית ליורודיסני פריז

- אלעד ניסים - אלפי מנשה
- שגב ארביב - רמת בן צבי, נס ציונה
- אקשיקר אבישי - אשדוד

אנחנו מודים לכל הילדים האוכלים ונהנים מ- דני שטראוס ומקווים שתמשיכו להשתתף ולזכות במבצעים בעתיד.

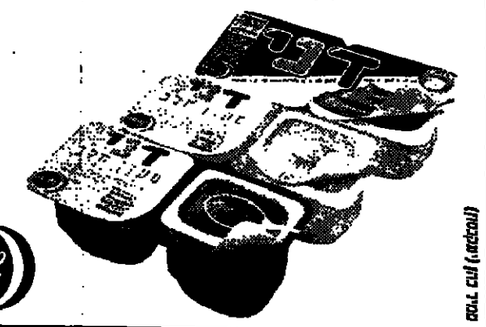

בשבילו זה דני בשבילך זה חלב

هكذا من الأصل

هكذا من الأصل

מדד ספטמבר

דיור, ירקות ופירות הביאו לעיקר העלייה במדד

ציפיה למדדים גבוהים יחסית עד סוף השנה; תוספת היוקר תשולם במארס

מאת צבי זרחיה

מדד המחירים לצרכן עלה בס־פטמבר ב־1% – כך מסרה שלשום הלשכה המרכזית לסטטיסטיקה. עליית המדד תואמת את הערכת משרד האוצר. שני סעיפים, דיור וירקות ופירות, תרמו את עיקר העלייה במדד הכללי – הדיור התייקר ב־0.8%, ירקות ופירות התייקרו ב־6.1%.

המדד עלה ב־5% בתשעת החו־דשים הראשונים של השנה, וב־12 החודשים האחרונים הוא עלה ב־8.7%. הערכת למ"ס היא, כי על פי המדדים מתחילת השנה יהיה קצב האינפלציה השנתי 8%-9%, מאחר שהמדדים מר־דשים הקרובים צפויים להיות גבו־הים יותר.

תוספת היוקר לשכירים במשק תינתן במשכורת חודש פברואר '96, כך שתשולם במארס. זאת, בהתאם להסכם החדש לתשלום תוספת יוקר, שיצובע בין ההסתר־חות למעסיקים. במשכורת חודש אוגוסט השנה, קיבלו השכירים מקדמה של 0.5% על חשבון תוס־פת היוקר בפברואר '96.

התייקרות הירקות והפירות הר־סיסה 0.3% לעליית המדד הכללי. הפירות הטריים התייקרו ב־18.5%, הירקות הטריים התיי־קרו ב־4.3%. לשמת זאת החלו הירקות הקפאים, הכבושים הי־משומרים ב־0.8%, והפירות המשומרים והיבשים הוזלו ב־0.9%.

בין הירקות הטריים התייקרו במיוחד: עגבניות – 26.3%, גזר – 23.7%, מלפפונים – 21.6%, קישר־אים – 17.9%, סלק – 15.6%, ושו־עועית טריה – 15.2%. לעומתם הוזל שום יבש ב־3%. התייקרויות בולטות של פירות: אבטיחים – 40.5%, אשכוליות – 40%, תפוזים – 20.2%, ואבוקדו – 14.5%. ירי־דות בולטות נרשמו במחירים של תפוחי עץ – 15.1%, בננות – 12.6%, ומנגו – 8.2%.

עם זאת, ב־9 החודשים הראשו־נים של השנה ירד מדד הירקות הטריות ב־25.4% לעומת דצמבר '94. לעומת ספטמבר '94, ירד בחודש שעבר מדד מחירי הירקות והפירות ב־9.2%.

החינוך התייקר

מדד מחירי החינוך, התרבות והבידור עלה בספטמבר ב־0.8%, תורם 0.1% למדד הכללי. עלייה של 3.1% במדד החינוך, ותמתנה בזכות ירידה של 0.5% במחירי התרבות והבידור. בסעיף החינוך התייקרו במיוחד שכר הלימוד לב־ני ילדים ומעונות יום (5%), שירו־תי חינוך ואגרות חינוך לבית ספר יסודי (6.7%), ולב"ס וחינוך (0.9%). כמו כן התייקרו המחברות ב־1.8%, וספרי הקריאה ב־2%.

התשלומים המיוחדים ואגרות החינוך לב"ס יסודי גדלו ב־14.8%, והתשלומים לב"ס תי־כון ולגן חובה גדלו ב־8.6%, לעו־מת ספטמבר '94.

מדד הדיור, שעלה ב־0.8%, תרם 0.2% למדד הכללי. מחירי דירות בבעלות דיירים עלו ב־0.9%, ומדד שכר הדירה עלה ב־0.6%. במחצית הראשונה של ספטמבר היה שער הדולר נמוך יחסית, והדבר השפיע על עליית מדד הדירות בבעלות דיירים, ועל מדד שכר הדירה, הנקובים בדרך כלל בדולרים.

סעיף הדיור עלה ב־8.8% ב־9 החודשים הראשונים של השנה, ותעבלה עלה ב־0.3%. ב־12 הח־דשים הראשונים הדיור הקר־ר הכללי. ב־12 החודשים האחרונים עלה מדד הדיור ב־11.5%, לעומת עלייה של 8.7% במדד הכללי.

מדד אחזקת הדירה עלה ב־0.2%, ולא תרם כלל לעליית המדד הכללי. בסעיף זה התייקרו במיוחד תיקונים ושיפוצים לבית (1.1%), ושולר לחימום ביתי (4%). מדד ריהוט וציוד לבית עלה ב־0.3%, אף הוא לא תרם לעליית המדד הכללי. מדד הבריאות עלה ב־0.5%, ולא תרם כלל למדד המ־חירים הכללי.

צפויה עלייה במחירי ההלבשה והתעבלה

הזלה של 1.2% היתה בסעיף הלבשה ותעבלה, והוא הוריד את המדד הכללי ב־0.1%. מדד מחירי הלבשה ירד ב־1.5%, ומדד מחירי הנעלה עלה ב־0.3%. ב־12 הח־דשים הראשונים הסעיף הטעיף הזה ב־7.5%, אך ב־9 החודשים האחרונים הוא הוזל ב־5.2%. מע־ריכים כי החודש תחול עלייה במ־חירי ההלבשה והנעלה, לנוכח כניסתה של עונת החורף לשו־קים.

מחירי המזון עלו ב־0.9%, והס־עיף תרם 0.2% לעליית המדד הכ־ללי. התייקרויות בולטות היו במחירי עופות (5.3%), בשר טש־מר ומעובד (1.4%), וחלב ומוצריו (2.3%) וביצים (3.1%).

מדד תחבורה ותקשורת עלה ב־0.8%, ותרם 0.2% לעליית המ־דד הכללי. מחירי התחבורה עלו ב־0.8%, ומחירי התקשורת עלו ב־1.5%. בסעיף הראשון התייקרו במיוחד נסיעה באוטובוס (3.3%), ובשני התייקרו במיוחד שיחות טלפון – ב־1.4%.

מדד מחירי שונות עלה ב־2.6%, ותרם 0.1% לעליית המ־דד הכללי. התייקרות הבולטת בסעיף הזה היתה של סיגריות, שמחיריהן עלו ב־10.2%.

מנתוני למ"ס עולה גם, כי מדד המחירים הסיטריים של תפוקת התעשייה עלה בחודש שעבר ב־1.2%. מדד זה משקף בדרך כלל את התייקרויות העתידיות, והוא עלה ב־7.7% ב־9 החודשים הראשונים של השנה. מדד מחירי התשומות לבנייה ירד ב־0.6%, ירידה שמוסברת בעיקר בירידה עונתית במדד שכר העבודה, עקב המעבר לשעון קיץ בענף הבנייה. ב־25 בספטמבר, הירידה העונתית תמתן את עליית המחירים בסעיף זה, גם בחודש הנוכחי.

הערכה היא שמדד אוקטובר יהיה גבוה, עקב התייקרויות ענ־תיות במחירי ההלבשה והנעלה, עליית מחירי הלק, והתייקרויות צפויות במחירי הירקות והפירות.

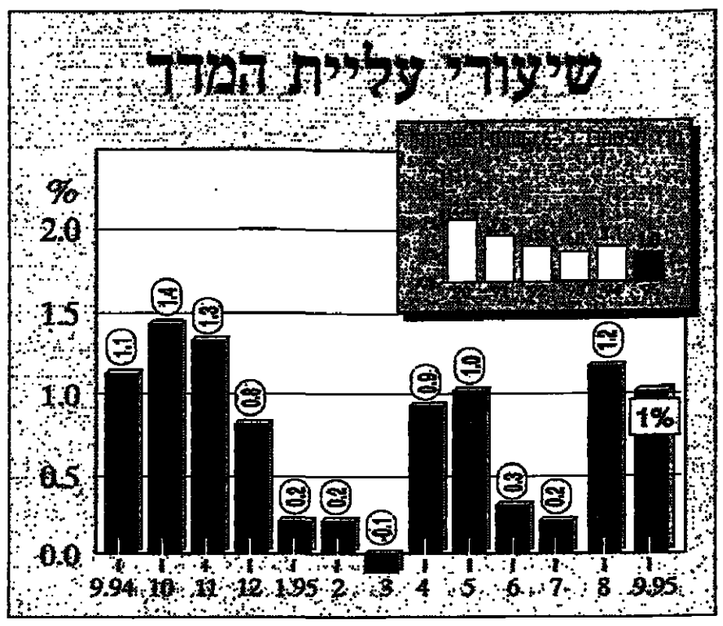

פרשנות / אברהם טל

דרוש טיפול פרטני

שר האוצר מקבל עם שובו מוואשינגטון מדד ספטמבר גבוה יחסית, אבל צפוי. אם לא יהיו הפתעות בשלושת החודשים האחרונים של השנה, ההסתברות לכך קטנה, יוכל שוחט לציין ב־15 בינואר '96 מדד שנתי חו"ספרתי, בין 8% ל־9%. אפשר לחזות כבר סיסמה, בסדרת סיסמאות כלכליות במערכת הבחי־רות לכנסת: "המדד השנתי הנמוך ביותר זה 25 שנה העבודה של בייגה".

חדף שיעורו הגבוה יחסית, במדד ספטמבר מעגלים סימני יציבות: ארבעה סעיפים לא התייקרו כלל או הוזלו. 40% מהע־לייה הכללית "נתרמה" מסעיפים שמחיריהם נקבעים בדרגה בחד לטווח מינהליות, לרוב על סמך תחשיבי עלויות מבוקרים: חינוך (התייקרות שקוזזה הלקית בהוזלת הביזור), תחבורה, תקשורת ושונות. סעיף שהתייקר בעיקר עקב אישור עלייה ודה במחירי הסיגריות. לא שרטי ביקוש של משק "מחמם" קבעו כאן, אלא לחץ העלויות, ונראה שבעיקר העלאות השכר.

סקירת סעיפי מדד ספטמבר מחזקת את המסקנה, שהאטה נוספת של האינפלציה לא תושג בסיוע מאפרי־כלכלי מקיף במשק, אלא בטיפול פרטני בקצפים הבעייתיים, ובעיקר: הרחבת היצע הדירות, הגדרת האטפסה של ירקות ופירות לאורך השנה, הגברת התחרות בקצפים הסוכלים מרסיזות יתר, כמו תקשורת ותחבורה.

הארץ

ספרים

חנן חבר על "פנתר במרתף" מאת עמוס עוז; ג'פרי ויגודר על "לקסיקון אנציקלופדי חדש"; מיכל פלג על "חלום בסיציליה"; אורי לוטן על "אמנות – החלימה"; גיל הראבן על "מונטאנה 1948; מיכאל הנדלזלץ על ספרו החדש של סלמן רושדי

מחר ב"הארץ, ספרים"

ישראל תבקש מארה"ב לאפשר לתע"א להשתתף במכרזים לשיגור לווינים

מאת אלוף בן

ישראל תבקש מהממשל האמ־ריקאי להסיר את המכשולים, המונעים את השתתפותה של התעשייה האווירית (תע"א) במכ־רזים לשיגור לווינים בארה"ב. העניין יעלה בשיחות על שיתוף פעולה אסטרטגי שייפתח היום בוואשינגטון.

ישראל סוגעת שהממשל לא עמד בהבטחתו, להתיר לחברות ישראליות לספק ציוד ומכולר גיה לשיגור לווינים אזרחיים בארה"ב. ארה"ב טוענת שישראל לא מפרשת נכון את החיתר שקיבלה להשתתף במכרזים.

תע"א מציעה לאמריקאים את הטיל "שביט", שישמש לשיגור הלווינים הישראליים מסדרת ופק. תע"א מוכנה להשתתף במכ־רזי השיגור בארה"ב בשיתוף עם הקונצרן האמריקאי TRW, אך לדברי מקורות במערכת הבי־טח, התוכנית נתקלת בקשיים בגלל תנאים שהציב הממשל האמריקאי במכרזים.

השיחות ייפתחו היום

נשיא ארה"ב, ביל קלינטון, הכניס לראש הממשלה יצחק רבין בינואר '94 כי החברות הישראליות יוכלו לייצא לארה"ב ציוד ומכולוגיה לשי־גור לווינים אזרחיים, אך עד היום לא היו תוצאות מעשיות להחלטה.

השתתפות במכרזי הלווינים השבוה לישראל, כדי לקיים תש־תית אסטרטגית לאומית, שעתי־דה לא בדד בגלל קשיי תקציב.

השיחות האסטרטגיות, שייפ־תחו היום, יתקיימו בשתי קבו־צות עבודה נפרדות. ועדה אחת תדון בסיוע הצבאי לישראל והשנייה בשיתוף הפעולה הביטחוני־מדיני. המשלחת הישר־אלית בראשות מנכ"ל משרד הביטחון, דוד עברי, תמסור לא־מריקאים סקירה מפורטת על העלויות הכרוכות במימוש הסי־כמים עם הרשות הפלשתינית וי־רדן.

בשיחות על שיתוף הפעולה יהליפו הצדדים הערכות מצב על איראן, עיראק והמצב במפרץ הפרסי. המזרחן פרופ' עמנואל סיון, שהנחיה במומחה אורח למשלחת הישראלית, יציג על יציבות המשטרים במזרח התיכון. האמריקאים יחוזו על המידע החדש בעניין תוכנית הנשק הלא קונוונציונלי של עיראק, שהתגי־לה בעקבות עריקתו של חוסין כאמל.

בממגרת השיחות יעסקו דיר־נים בוועדות משנה לשיתוף פעולה צבאי, הערכת טכנולוגיה ובקרת נשק, שני הצדדים יחזו בקיפאון בשיחות הרב־צדדיות לבקרת נשק, בגלל המחלוקת בין ישראל ומצרים. כינוס מליאת השיחות נדחה כמה פע־מים וישראל ביקשה לעכבו עד יוצאי בגלל בעיות בלוח הזמנים. בוועדה להעברת טכנולוגיות יי־משך הדיון בטענות האמריקאים, שישראל מיפקה לסין טכנולוגיה צבאית אותה קיבלה מארה"ב.

כ–10 טונות דלק גולמי זרמו מבתי הזיקוק לנמל הקישון בגלל תקלה

מאת צפריר רינת ונבי זהר

כ–10 טונות של דלק כבד (מזוט) זרמו בערב חג לנמל הקישון, כנראה בגלל תקלה באטם של ציבור דלק גולמי, הכ־תר בין בתי הזיקוק בחיפה לנמל הדלק בקישון. לא נגרמו נזקים סביבתיים, ורק כמויות מזעריות של דלק זרמו לים.

המשרד לאיכות הסביבה מינה צוות בריקה, ואם יתגלה חשד לרשלנות, יוגש כתב אישום נגד האחראים.

אדם שהבחין בזריחת הדלק, שלשום בשעה 16:00, הודיע מקוקי דיהם ים של המשרד, שהזהיר לבתי הזיקוק להפסיק מיד את ההזרמה. אתמול נמשכו הפעולות לאיסוף הדלק שזרם לנ־מל. מנהל בתי הזיקוק, גרי מנרלסון, מסר על הצבת חסמים שעצרו את התפשטות הדלק, ועל שאיבתו באחור יותר.

הוא ציין, כי הקו שבו היתה דליפה הוא חדש יחסית. "התק־לה הזאת לא היתה צריכה לקרות", אמר. "ברוק בדיוק מה קרה, ואולי גם נתבקן מחדש את הקו". ראש אגף ים וחופים במשרד לאיכות הסביבה, אליק אדלה, אמר שתעקלה סכנת גרמה להזרמה. לדברי, בתי הזיקוק שיתופו פעולה עם המשרד והפעילו את הציוד שברשותם, תחת פיקוחם המקצועי של אנשיו.

חוסיין מלך ירדן: אף פלשתינאי לא יגורש מירדן; "אינני קראפי וירדן אינה לוב"

מצרים: לוב התחייבה להפסיק את הגירוש

עמאן (ע"צ). חוסיין מלך ירדן, הודיע שלשום כי אף פלשתינאי המתגורר בירדן לא יגורש: זאת, לאחר הוצאת משרד המשפטים הירדני העשויה להביא להחזרת ששת בעמאן שעליו שוכן מחנה הפליטים הפלשתינאים "אל־חוסיין", לבעליו.

"אינני קראפי (שליט לוב) וי־רדן אינה לוב", אמר המלך חוד־סיין, שדבריו צוטטו על ידי רשו, אמר כאמל. "אנו מקווים כי המאמצים הללו ישאו פרי ויאפשרו לפלשתינאים המגר־רשים לחזור לעזה או לבתיהם בלוב". כאמל הדגיש כי הסכם ההבנות עליו הודיעה קאהיר, דן בעניינם של הפלשתינאים שע־דיין מתגוררים בלוב, ולא בסי־גיית הפלשתינים שכבר גורשו.

ביום ששי, הודיע שר הפנים המצרי עמרו מוסה כי בעת פגישתו עם שליח לוב, השלונל מעמר קראפי, הושגה מסגרת הבנות ליישוב סוגיה זו. אך בשיחותיו הדיו לוב הכחישו הידי־עות בדבר השגת הסכם.

"הליגה הערבית ממשיכה במשימתה כדי למצוא פתרון לבעיית הפלשתינים שכבר גר־מו לבעיית הפלשתינאים השר־מצרים", כך אמר אתמול סעיד כאמל, המתבה על הפיינים הפר־לשתינים בליגה הערבית, לכתב סוכנות הידיעות הצרפתית.

"הליגה הערבית ממשיכה במשימתה כדי למצוא פתרון לבעיית הפלשתינים שכבר גר־רשו", אמר כאמל. "אנו מקווים כי המאמצים הללו ישאו פרי ויאפשרו לפלשתינאים המגר־רשים לחזור לעזה או לבתיהם בלוב". כאמל הדגיש כי הסכם ההבנות עליו הודיעה קאהיר, דן בעניינם של הפלשתינאים שע־דיין מתגוררים בלוב, ולא בסי־גיית הפלשתינים שכבר גורשו.

ביום ששי, הודיע שר הפנים המצרי עמרו מוסה כי בעת פגישתו עם שליח לוב, השלונל מעמר קראפי, הושגה מסגרת הבנות ליישוב סוגיה זו. אך בשיחותיו הדיו לוב הכחישו הידי־עות בדבר השגת הסכם.

הפרלמנט הלבנוני יאריך את כהונת הנשיא הראווי

בייחות (ע"צ). הארכת כהונתו של נשיא לבנון אליאס הראווי, מטרה שלהשגתה הפעילה סוריה את מלוא השפעתה, עומדת לה־תממש בעת שהמתנגדים לה מר־נים את החלטה, ומודעים כי היא מגוחיה מכה קשה לדמוקר־טיה ולאמיתותה של לבנון.

לבקשת הממשלה, הסכים אדר־מל הראווי לבקש מהפרלמנט לתקן את החוקה על מנת שניתן יהיה להאריך בשלוש שנים נוס־פות את תקופת כהונתו בת שש השנים, שתסתיים ב־24 בנובמ־בר, שעל פי הסעיפים הנוכחיים בחוקה אינה ניתנת להארכה. הממשלה הדריקה את בקשתה בתוך "להבטיח את היציבות, ההמשכיות והתיאום המלא בין לבנון לסוריה, בעת שנדרש לך כל החלטות קשות בתחום האחר־רי".

הפרלמנט עשוי לאשר את הבקשה ברוב גדול, ככל הנראה ביום חמישי.

גל, חריש וגילרמן: לצמצם את הגירעון המסחרי ולבדוק את המדיניות המוניטרית

מאת צבי זרחיה, זוהר בלומנקרנץ ונבו פרץ

שר האוצר, אברהם שוחט, וב־גיד בנק ישראל, יעקב פרנקל, נמנעו מתגובה על עליית המדד. השניים עסוקים לשוב היום מאר־רצות הברית. ירדן ועדת הכספים של הכנסת, וח"כ גדליה גל (עבר־דה), סבור שעל שוחט ופרנקל להסכים על נקיטת צעדים לצמ־צום הגירעון, להגדלת היצוא ולהקצנת הגירעון המסחרי.

לדברי גל לא מדובר בשיחות, אלא בצעדים לעצירת הגירעון שיוביל לירידת הריבית. הוא סבור שאפשר להעלות את מע"מ ב־1% לתקופה מסוימת – מ־17% ל־18%.

שר התעשייה והמסחר, מיכה חדיש, שהוא גם מ"מ שר האוצר, אמר: "אין ספק שהבעיה העיק־רית של המשק היום היא הגיר־עון במאזן התשלומים ובמאזן המסחרי של ישראל. המדיניות המוניטרית של בנק ישראל חוד־רת תוחת המדיניות הכלכלית של הממשלה בתחום המאזן המס־חרי".

לדבריו, צריך להסדיר את המחלוקת בין בנק ישראל לממשלה ביחס למדיניות המוני־טרית ולריבית. "מדיניות הנגיד, שמעודדת ייבוא ופוגעת ברוח־חות היצוא, גורמת להאטה בי־צוא", הוסיף, "ואין ספק שנדרש מהלך של הפחתה בריבית כדי להגדיל את רווחיות היצוא ולש־פר את המאזן המסחרי".

מרכז הליכוד בועדת הכס־פים, ח"כ דן תיכון, דרש לכנס דיון דחוף בועדה. הוא טען שהממשלה מנהלת מדיניות מופ־קרת וחסרת אחריות, ואיבדה את השליטה על האינפלציה. לדעתו, ועדת הכספים צריכה לכפות על הממשלה מדיניות אחרת.

"הממשלה לא מנסה להתמר־ד עם הבעיות האמיתיות של המשק, כמו עליית הגירעון במאזן התשלומים, ירידת הזיס־כון, עליית הריבית הפרטית וכיוצא בזה", אמר תיכון.

נשיא איגוד לשכות המסחר, רני גילרמן, אמר שהבעיה אינה האינפלציה אלא המאזן המסחרי, ודרש מבנק ישראל לעשות "בדיקבית יסודי" במדיניותו המוניטרית. "בדיקבית כזה יביא קודם כל לבלימת הגירעון במאר־ז המסחרי, במקביל ליצירת תאיזונים הנדרשים במדיניות הכלכלית", אמר.

גילרמן טען, כי אם האינפל־ציה תעמוד בסוף השנה על 9% במקום 8%, לא תהיה לכך כל בה מקצב האינפלציה. "זו תופעה מחרה ביותר, המחייבת מתן הס־בר על ידי בנק ישראל", אמר וחסלו. לדבריו, אשתקד והסבר היסוף הבולם בשקל בהאטה באינפלציה. עוד אמר, כי ליסוף הריאלי של השקל בשנה שעברה והשנה היתה תרומה נכבדה לב־ציית הפער במאזן התשלומים.

(ע). "האצת קצב הדתייקרות בחודשים האחרונים מראיגה, וההסתברות תעמוד על המשמר לבל יהיו השכירים קורבן לחילו־קי הדעות בין שר האוצר לנגיד בנק ישראל", הגיב יו"ר האגף לאיגוד מקצועי בהסתדרות, ח"כ עמיר פרץ.

לדבריו, אין מקום להעלאת מחיר האשראי, הפוגע בשכירים. הוא קרא לשר האוצר לרסן את העלאת המחירים.

משמעות משקית. ואולם, הגידול הצפוי ב־2.5 מיליארד דולר בגירעון במאזן המסחרי, "גירעון שהמשק פחות יודע כמותו", יצרום לדבריו להשלכות משקיות ומר־חות.

יו"ר ועדת הכלכלה של הע־חרות התעשיינים, יאיר חסלו, אמר כי מתבטאת הערכה שהאינפלציה תהיה נמוכה מהקי־ווה המתנתן של הרבר השנתי, כלר מר פחות מ־8%.

חסלו מציין שלמרות הירי־דה הגדולה באינפלציה, גם השר־נה יימשך הייסוף הריאלי של השקל לעומת סל המטבעות, והי־דבר יפגע במשק בטווח הרחוק, אף שהנוקים ניכרים כבר השנה.

הוא הוסיף, כי קצב הגידול הנומינלי לעומת הסל יסתכם השנה בכ־3% בלבד, נמוך בחר־ר מקצב האינפלציה. "זו תופעה מחרה ביותר, המחייבת מתן הס־בר על ידי בנק ישראל", אמר חסלו. לדבריו, אשתקד והסבר הייסוף הבולם בשקל בהאטה באינפלציה. עוד אמר, כי ליסוף הריאלי של השקל בשנה שעברה והשנה היתה תרומה נכבדה לב־ציית הפער במאזן התשלומים.

(ע). "האצת קצב הדתייקרות בחודשים האחרונים מראיגה, וההסתברות תעמוד על המשמר לבל יהיו השכירים קורבן לחילו־קי הדעות בין שר האוצר לנגיד בנק ישראל", הגיב יו"ר האגף לאיגוד מקצועי בהסתדרות, ח"כ עמיר פרץ.

לדבריו, אין מקום להעלאת מחיר האשראי, הפוגע בשכירים. הוא קרא לשר האוצר לרסן את העלאת המחירים.

פרנקל עשוי לשקול העלאה נוספת של הריבית

מאת צבי זרחיה

פרנקל. מאבק באינפלציה

בנק ישראל לא יפחית בת־חילת החודש הבא את הריבית, והוא אף עשוי לשקול את הע־לאתה בשיעור של עד 0.5% – כך מעריכים חוגים פיננסיים. הם רואים אפשרות, כי הנגיד יעקב פרנקל יודיע על העלאת הריבית לנוכח הגידול שנרשם בחודשים האחרונים באמצעי התשלום במשק. לכך יש להו־סיף את העלייה החדה בבריכה הפרטית, ואת הציפיות להאצת האינפלציה ב־12 החודשים הקרובים.

הוגים ציינו, כי בעוד שהאינפלציה מתחילת השנה היתה נמוכה יחסית והסתכמה ב־5%, בשלושת החודשים הקרובים צפויים מדדים גבוהים. לכן עשוי הנגיד להעלות את הריבית, ולבקש לשמור על מדיניות מוניטרית מרסנת, כדי להמשיך במאבק להורדת האינפלציה. העלאת הריבית תיתן בקרוב בב־נק ישראל, והחלטה תתקבל לקראת סוף החודש.

משרד האוצר אינו מצרר לפי שעה בהעלאת הריבית, וב־ראה שצעד כזה יחדש את הציפיות בינו לבנק ישראל.

שכר הבכירים בשירות הציבורי יועלה החודש ב–3.3%

מאת צבי זרחיה

השכר של בכירי השירות הציבורי – נשיא המדינה, ראש הממש־לה, שרים וסגניהם, חברי כנסת, מנכ"לים וסמנכ"לים של משרדי ממשלה, שופטים, רבנים, מבקרת המדינה, נגיד בנק ישראל, והצמר־דים אליהם – יועלה החודש ב־3.3%.

שכרם מתעדכן ארבע פעמים בשנה, בהתאם לשינויים בשכר הממוצע במשק. העדכון האחרון היה במשכורת אפריל, ב־2.3%.

שכר הבכירים לאחר העדכון:

- נשיא ביהמ"ש העליון – 33,950 שקל (תוספת של 1,148 שקל).
- שופט בביהמ"ש העליון – 31,305 שקל (תוספת של 1,000 שקל).
- נשיא בימ"ש מחוזי – 28,458 שקל (תוספת של 908 שקל).
- נשיא המדינה – 26,365 שקל (תוספת של 842 שקל).
- שופט מחוזי – 25,863 שקל (תוספת של 826 שקל).
- נשיא בימ"ש שלום – 23,948 שקל (תוספת של 765 שקל).
- שופט שלום – 19,892 שקל (תוספת של 635 שקל).
- ראש הממשלה – 16,396 שקל (תוספת של 541 שקל).
- שר, נגיד בנק ישראל ומבקרת המדינה – 15,094 שקל (תוספת של 482 שקל).
- ח"כ, מנכ"ל בשירות המדינה – 14,170 שקל. תוספת של 452 שקל.

מדינת ישראל
משרד התקשורת

מכרז מס' 10/95

למתן רשיון לשירותי בזק בין-לאומיים בישראל

משרד התקשורת פונה בזאת לציבור לשם קבלת הצעות למתן רשיון לשירותי בזק בין-לאומיים בישראל.

את מסמכי המכרז ניתן לקבל כנגד הצגת טופס הפקדה מקורי ע"ס 50,000 ש"ח (חמישים אלף שקלים חדשים) לחשבון 6–24701–0 בבנק הדואר, באגף הכלכלה והתכנון במשרד התקשורת, רח' יפו 23, ירושלים, (לחלן – המען להגשת הצעות) טלפון 02–706340/2, בימים א'–ה', בין השעות 14:30–08:30, החל ביום כ"ד בתשרי התשנ"ו (18 באוקטובר 1995) ועד ליום ט' בטבת התשנ"ו (1 בינואר 1996).

הצעות יש להגיש בהתאם לנוהל הגשת הצעה שבמסמכי המכרז בצירוף ערבות בנקאית בשקלים חדשים שווי ערך ל–1 מיליון דולר של ארה"ב, במען להגשת הצעות ביום ו' באדר התשנ"ו (28 בפברואר 1996) עד לשעה 12:00; הצעה שתוגש לאחר השעה האמורה לא תתקבל.

ע ב ר נ ו

קרן פנסיה ה.ע.ל. בע"מ

כתובתנו החדשה:
רח' לסקוב 26
תל–אביב 64736
טל. 03–6913094–7
פקס. 03–6913093

משרד החינוך התרבות והספורט

הופ"ל

גליון מספר 6 של

ערוץ חינוכי

מן הגליון החדש:

* שיעורי חובה ביהדות במכללות להכשרת מורים בחינוך הממלכתי
* חידוש: מכינים תלמידי תיכון מערי הפיתוח לאוניברסיטה
* "יחידת ההצלה" של מערכת החינוך
* הטלוויזיה החינוכית מכשירה מורים לעצמאות חינוכית וארגונית
* קשר בין התלמידים והסביבה בכפרי הדרוזים בגליל
* משרד החינוך חודש לעסוק בבתיה"ס בתופעת האלימות כלפי נשים
* פייטן ונגן מופיעים בבתי-הספר

וכן כתבות, מבזקי חדשות והמדורים
"כותבים לנו", "פרסומים חדשים" ו"הצעת חוק".

מוסדות חינוך, עובדי הוראה וחינוך שאינם מקבלים את
"ערוץ חינוכי" מתבקשים לפנות למערכת:
לשכת דובר משרד החינוך התרבות והספורט
רחוב שבטי ישראל 34, ירושלים 91911
טלפון: 20-292710 פקס' 02-292238

ישראל מאמינה בחינוך!

הוארך מעצרם של בני זוג מאשדוד, החשודים בהתעללות בבנם בן ה–7; הילד מאושפז בביי"ח

מאת דניאל אביב ומרים

שופט השלום באשדוד, שמואל חמרני, הורה שלשום להאריך במשישה ימים את מעצרם של בני זוג תושבי אשדוד, עולים חדשים מרוסיה, החשודים בהתעללות קשה בבנם בן ה–7.

בבקשה להוצאת צו המעצר, שנמסרה לבית המשפט בידי בא־כוח המשטרה, נאמר כי בסוף השבוע האחרון מצאו דיירים את הילד ישן על ספסל מחוץ לבית המשפחה, לבוש בחולצת־טי ובמכנסי־ג'ינס ארוכים, ומתחת לבגדיו נראו חבלות רבות. הילד הובהל לבית־חולים אסותא, ומאז הוא מאושפז בביי"ח.

בבקשה נטען, כי אמו של הילד, אמה־ליה, אמרה לחוקרי המשטרה, כי בעלה הכה אותו בחגורת־עור, בעוד שאביו, אמר, הוא אינו מודה בכך. לדבריה, הבעל הכה אותו בגלל שהתלונן בפני אמו על כאבים בגבו, ובגלל שהיה מרוקן את כל כספי הבית בקזינו. אמו הוסיפה, כי בעלה נהג באלימות בבית. בתגובה אמרה האם "הנשמתי תלונה בע"פ, אבל עכשיו הכל בסדר".

בהחלטתו להאריך את מעצרם של החשודים כתב השופט, כי העובדה שהילד ישן בלילה על ספסל מבלי שהוריו מרחו לו פשע, יש בה כדי לחזק את החשד דוח נגדם.

שופטת שלום בבאר־שבע הר־רתה שלשום להאריך עד מחר את מעצרה של פרדה בת 24, תושבת העיר, החשודה בהזנעה ללוח בבנה התינוק. היא הודתה להגיש כתב אישום עד מחר.

ב–5 באוקטובר הביאה החשודה את התינוק לבית־חולים "סורוקה", כשהוא סובל משבר בנלגלות. הם נעלמה, המשטרה איתרה אותה ועצרה אותה לחקירה. מעצרה הוארך עד שלשום. שלשום בקשה המשטרה הארכת מעצר נוספת של ששה ימים, כדי להעביר את הטיפול במשפחה לשיקולי הסעד. השופטת ציינה כי התינוק כבר הועבר למשפחה אומנת, והודתה להאריך את מעצרה של האם רק עד מחר.

בן חשוד שרצח את אביו בדחיפה מקומה 6

מאת יחזי חמרני

מעצרו של עלי דלק, בן 37 מיפו, החשוד ברצח אביו, האדון שלשום בשבוע, מעצרה של חב־רתו, הוחמרה שסיעה לו בזיקף אליבי, הוארך בארבעה ימים.

גופתו של יחזריש דלק, בן 97, נמצאה מוטלת בחצר בית־חולים חלפסון בחולון, מתחת לחילה שכיון יום חמישי לחם ששי בשבוע שעבר. הנשמה היתה מתחת לחלון החדר בקומה השישית, שבו היה מאושפז דלק מאז 11 באוקטובר, עת לקה ב־ר־לקת ריאות. חוקרי משטרת חו־לון, שבבר עדויות מקרובי משפחה ומרופאים בבית־חולים, סבורים שרחריש דלק לא היה מסוגל לרדת מהמטה, לגשת לחלון ולשוב בבית אביו.

בדיון לשלום בבית־משפט השלום בחל אביב אמרה נציגת משטרת חולון, מקי מרסל רלאל, כי מאז הבוקר הם ביתם שבת בחדרים נעצר דלק בחשד לרצח אביו. הוא נחר־קר, והכחיש כל קשר למעשה. דלק מסר לחוקרי המשטרה אלי־בן, אך אלה סתירים כי הגליחו לחברים. מקי רלאל הגישה לשופט מסמך מדי לגבי חר־צאות הנחיתה לאחר הנחות.

בתשובה לשאלת סניגורו של עלי דלק, עו"ד צבי סאדר, אמ־רה נציגת המשטרה כי מעדויות של בני משפחה עולה כי הוא במשפחה סכסוכים בענייני רכוש. בחתימתה לאליבי של חברתו של דלק, עליזה שרמן, אמר נוהגת לבבות סיגריות על גופו. עקב הזבלות בגופו, נאמר שו הילד בבית־חולים בדולי באשקלון.

בא־כוח המשטרה ציין, כי המשטרה מתבוננת לחקור שכנים של המשפחה, לגבות עדות נוס־פת מהקסיון ולהגיש כתב אישום בעת מעצרם של הורים.

אביו של הילד אמר בדיון: "אני לא מבין מדוע צריכים לע־צור אותי. לא נגעתי בילד בכ־לל. הוא נפל מאשפיים ונחבל. זה ילד בעייתי מאד. הוא חוזר ובחוזה מאוחר ומתחיל לצנוב. לכן אני מעניש אותו, אבל אני לא מרביץ לו".

אמו של הילד אמרה: "יכול להיות שהילד עונש בגפשו. הוא מרמיין לעצמו רמיונות. אף אחד לא נוגע בו בבית. הוא מרביץ לילדים אחרים, ויכול להיות שהם הרביצו לו".

בדיון הנוכחי, כי אמו של הי־לד תתלונה במשטרה, כי בעלה נהג באלימות בבית. בתגובה אמרה האם "הנשמתי תלונה בע־ם, אבל עכשיו הכל בסדר".

בהחלטתו להאריך את מעצרם של החודים כתב השופט, כי העובדה שהילד ישן בלילה על ספסל מבלי שהוריו מרחו לו פשע, יש בה כדי לחזק את החשד דוח נגדם.

שופטת שלום בבאר־שבע הר־רתה שלשום להאריך עד מחר את מעצרה של פרדה בת 24, תושבת העיר, החשודה בהזנעה ללוח בבנה התינוק. היא הודתה להגיש כתב אישום עד מחר.

ב–5 באוקטובר הביאה החשו־דה את התינוק לבית־חולים "סורוקה", כשהוא סובל משבר בנלגלות. הם נעלמה, המשט־רה איתרה אותה ועצרה אותה לחקירה. מעצרה הוארך עד שלשום. שלשום בקשה המשט־רה הארכת מעצר נוספת של ששה ימים, כדי להעביר את הטיפול במשפחה לשיקולי הס־עד. השופטת ציינה כי התינוק כבר הועבר למשפחה אומנת, והודתה להאריך את מעצרה של האם רק עד מחר.

הדייל שחטף את המטוס האיראני מואשם בביצוע שוד אווירי

(ע). ריזא גאברי, הדייל שחטף את המטוס האיראני ואילץ את צוותו לנחות בשדה התעו־פה עבדה ליד אילת, הואשם שלשום בביצוע שוד אווירי.

כתב האישום נגד גאברי הוגש לבית המש־פט המחוזי בבאר־שבע, בשעה שבאולם היה עו"ד אמנון פאלחאנקאר, היועץ המשפטי של ארגון הצלב האדום בישראל. באותו מעמד אישר בית המשפט את הוצאת סניגורו של הדייל, עו"ד ד"ר שמואל סעדיה, בעו"ד אביגי דוד פלדמן.

את כתב האישום והבקשה למעצר עד תום ההליכים הגיש עו"ד זאב למפ. מפרקליטות מחוז הדרום. בכתב האישום נטען, כי הנאשם עבר כדייל בחברת התעופה האיראנית "קיש איר" והפעילה טיסות בתוך המדינה. המטוס היה בדרכו מטהראן לעיר קיש שבאיראן. בעת הטיסה, טען התובע, בכוח הדייל לחא וחדיים והאיומי אקדח אילץ את צוות המטוס לשנות את נתיב הטיסה. הדייל אף ירה כדי להתניע את הנחות מהפעלת התגבורת, וכך גם גרם לר־יחתת המטוס בשדה התעופה עובדה.

לפני תחילת הדיון הגיש הסניגור, עו"ד ד"ר שמואל סעדיה, בקשה לבית המשפט לפסוד אר־תו מייצגו של הנאשם בבית המשפט. בינתיים בקשתו הוא כתב, כי הנאשם לא היה שבע רצון מכך שסניגורו לא פעל כדי לאפשר לו לחזו־ראיין בכלי התקשורת ולהעביר באמצעותם מסר לעולם על שלשון חדיכי באיראן. עו"ד סעדיה הוסיף, כי אף שביטה להעביר את המסר, בעקבות התנגדות המשפחה לאפשר למרשו להתראיין, ביקש הדייל להחליטו בעו"ד אביגי דוד פלדמן. השופטת רות אביידע נענתה לב־קשת הפרקליט.

הדייל הודיע, כי מעסר בדיה הוא מוכן להישאר במעצר המשפחתי עד שייחצג בידי עו"ד פלדמן, כיוון שאין לו מקום לשהות בו אם ישחרר מהמעצר. בהסכמתו, הודתה השופ־טת אביידע לעצור אותו עד יום ד' 18 באוקטו־בר, מועד הדיון הבא בתיק. ג'אברי ביקש מהשופטת להודות שלא לכבול אותו ברגליו בעת הגאתו לבית המשפט, כיוון שאין לו לאן לברוח. האולם השופטת דחתה את הבקשה בנו־מוק שהוא הנהל לגבי עצירים הנאשמים הוא בעמעד של עצירי.

באותו מאולם בית המשפט אמר ג'אברי, כי הוא מוחה על התקשורת הישראלית והבינלאו־מית בהעברת המסר שלו לעולם. לדבריו, בשל כך הוא חטף את המטוס. הוא לא הביע אכזבה מהגשת כתב האישום נגדו. הוא ציין, כי שבשב בע שעבר התפרסם בכיסל ראיון איתו בעיתון "מעריב", בעוד שהוא לא התראיין כלל לעיתון זה. לדבריו, עו"ד סעדיה הנראיין בשמו ואמר דברים המנוגדים לרצונו. הוא ביקש לאפשר לו לקיים מסיבת עיתונאים, כדי שיוכל לקרוא לשחרור האם האיראני מעל הריסיר.

היועץ המשפטי של ארגון הצלב האדום אמר לאחר הדיון, כי הוא מלוזה את ג'אברי כדי לוד הא שהוגים בו הגיבות, בהתאם לחוק הבינ־לאומי.

הזשוד ברצח אביו בדיון בהארכת מעצרו. גופת חאב נמצאה בחצר ביתיה, בו היה מאושפז

תצלום: עדי ירן

תושב דלית אל כרמל דקר למוות את אחותו; החשוד נעצר

הסכין נתפסה

(ע). גבר בן 30, תושב דלית אל כרמל, רצח אתמול בלילה את אחותו. הנרצחת היתה כבת 40 במותה. הרקע לרצח קשור כמעבת הזאה שאחותו נהגה לחזי־רעע עם גברים שונים.

האשה הכתה בסביה מכות חזקות, ותוך כדי הכאתה נעץ אחיה, לפי החשד, סכין בלבה. הסקירה אירע בקרבת בית יד לבנים בישוב. למקום הזעיק אנשי מד"א, ודאשא קבע את מו־תה.

זמן מה לאחר מכן נעצר החשוד במעשה, וכן נתפסה הס־כין. חוקרי משטרת חיפה פתחו בחקירת המקרה. סרם נמסר לפ־רסום שם הנרצחת.

משרד הבריאות מזהיר מפני התפרצות מחלת הכלבת בצפון

(ע). משרד הבריאות קרא שלשום לציבור באזור חיפה–כפ־ר–עטמיה להיזהר מפני כלבים, שועלים וגבים בגלל חשש לחזי־פרצות מחלת הכלבת.

במשרד הבריאות מציינים, כי ביום ששי האחרון נשך שועל חולה כלבת חמישה אנשים, וב־עוטפיה נשך חג שני ילדים. הזנו נתפס והבריקה שנעשתה לו הוד־ר כי הוא נגוע במחלה.

במשרד הבריאות קוראים לכל מי שבא במגע עם חיה חשודה לפנות לחדר מיון או ללשכת הבריאות המחוזית, כדי להיבדק.

פלילים

● **צעירה התלוננה כי נאנסה ביפו.** צעירה בת 22 מתל־אביב התלוננה אתמול בפני־ים בתחנת המשטרה ביפו, כי ערב קודם לכן נאנסה. היא סיפרה כי פגשה באחד הרחובות ביפו בחבר לשעבר, בן 33, וכי הוא גרר אותה לחצר בית, אנס אותה ונמלט מהמקום. בעקבות התלונה הגיעו שוטרי תחנת יפו לדירה שבה מתגורר האיש ועצרו אותו לחקירה. הנערה נשלחה לבדיקה בבית חולים. (ע)

● **2 נערים נדקרו בתגרה ברמת־גן.** שני נערים נדקרו שלשום באזרח קל בעת תגרה בכניסה לשערק האומי ברמת־גן. החשוד בדקירת הנערים נמלט ושרם אחר. הסכין שבה נדקרו השניים נמצאה והעברה למשטרה. הדקר לתגרה עדיין לא ברור (ע).

● **שיכור דקר נהג מונית שסירב להסיעו.** נהג מונית, בן 57 מחולון, נדקר שלשום בידי שיכור בחזה פיכמן 18 בעיר. הדקר, תושב ראשון־לציון, בן 39, ביקש לנסוע במונית יחד עם חברתו, בת ה–40. נהג המונית הבהיר כי האיש שיכור וסירב לקחת את השניים. תוך כדי ויכוח שלף השיכור סכין ודקר את נהג המונית פעמיים בבטנו.

הנהג הועבר לבית־חולים חלפסון בחולון, שם התברר כי פציעתו קלה. הדקר וחברתו נעצרו לחקירה במשטרת חולון. (ע)

● **שומר במערון ברמת־גן הותקף ונפצע.** שומר, בן 28 מהרצליה, שישב בכניסה למערון "מאמא קשקה", הנמצא מאחורי בר־סת היהלומים ברמת־גן, הותקף שלשום אחר חצות בידי ארבעה גברים שביקשו להיכנס בכוח למערון. השומר סירב לתת לארבעה להיכנס, והם הלמו בו באגרופיהם. הוא זעק לעזרה, והארבעה נמלטו מהמקום. השומר הועבר לבית־חולים איכילוב בת"א, שם התברר כי פציעתו קלה עד בינונית. (ע)

● **פרוצה התקפה בידי לקחו בת"א.** פרוצה התקפה, הכתה ושדדה אתמול אחר הצהריים בידי לקחו. המקרה אירע ברחוב שבל עכו בתל־אביב. הפרוצה העניקה שירותי מין לשלושה פועלים מרוסיה, ולאחר מכן הלם אחד מהם בפניה, וגרם לה לחבלה באפה, בשעה שחבריו שדדו ממנה תיק ובו מעט כסף מזומן. הפרוצה קיבלה טיפול רפואי, והגישה תלונה במשטרה. (ע)

● **המשטרה סגרה קאזינו שפעל בת"א.** משטרת מחוז הידקון סגרה שלשום לפנות בוקר קאזינו לא חוקי, שפעל בדירה ברחוב ויזינגוף 18 בתל־אביב. בעל הקאזינו, תושב תל־אביב, בן 37, המסכ־למשטרה מהחום והחיפורים, נעצר. כמו כן עוכבו לחקירה ששה מהמבקרים, אשר שוחררו לאחר שנפתחו גברים חיקים פליליים. בין אלה שעוכבו לחקירה היה גם עו"ד מתל־אביב. המשטרה הזעיקה שתי עדות ודלקה ו–10,000 שקל. (ע)

● **4,000 שקל נשדדו מבית מלון בת"א.** שוד מזוין אירע אתמול לפנות בבוקר בבית המלון "טופ" ברחוב בן־יהודה 45 בתל־אביב. למקום נכנסו שני גברים, תקפו את פקיד הקבלה, בן 30 מסיבה, והכו אותו בפניו, עטפו אותו בסבבת גדולה ושדדו ממנו באיומי אקדח 4,000 שקל במזומן. הם נמלטו מהמקום ברכב. הפקיד פתח לבית־חולים איכילוב. נמסר כי מצבו קל. (ע)

● **גנב 6 שמלות כלה מחנות בת"א.** שוטרי בילוש מחוזב הידקון עצרו שלשום לפנות בוקר צעיר בבן 20, שרץ ברחוב הבדיון שש שמלות כלה. העצור הובא לחקירה במטה מחוזב הידקון. שם הודה כי פרץ לחנות למכירת שמלות כלה ברחוב הגרשון 72 בתל־אביב וגנב את השמלות בשביל כמה מבנות משפחתו העתידות להינשא. (ע)

תגיד שלום לגליל, קח לייזר–פקס נייר רגיל.

והמחיר – 5695 ש"ח+מע"מ

(6663 ש"ח כולל מע"מ)

BROTHER INTELLIFAX 2400 שילוב של איכות לייזר מדהימה, הנדסת אנוש מעולה ועלות תפעול נמוכה. והמחיר יפתיע גם אותך.

■ 256KB זיכרון לאיחסון של עד 10 דפים.
■ מזין ל–30 דפים.
■ 60 מספרים בזיכרון.
■ שידורי תפוצה ושידור מושהה.
■ שיפור איכות הכתב למסמכים נכנסים.
■ 32 גווני אפור להעברת תמונות באיכות גבוהה.
■ שימושי כמכונת צילום כולל הגדלה והקטנה.

אזהרה!
הון בעליה, המלאי בירידה. הזדרזו שלא תאחרו...

MISSING LINK הופכת את FAX 2400 למשרד שלם:
■ גם מודם–פקס
■ גם סורק אופטי
■ גם מדפסת לייזר איכותית

brother
הכי טוב ישראכרט

אחריות ושירות: ברחב רשף (ישראל) בע"מ אפעל 5 קרית אריה פ"ת
סניף ראשי פ"ת: 03–9265888, פקס. 03–9245082
מפיצים: ברחב ת"א 03–5287102, ברחב חיפה 04–418250, ברחב ירושלים 02–250804,
משווקים: ת"א: בית הפקס 03–6817765, אופיס דיפו 03–5654488, סופר אופיס ת"א 03–5618740, קליב 03–5178590, חיפה: אופיס דיפו 04–420290, גיא מחשבים 04–522447, עתיד מחשבים 04–410286, מדיסק 04–728210, קדם 04–421004 ירושלים: ארגמן 02–231882, גבאי 02–255910, קומפיוביס 02–796131, גבעתיים: שלוש מ.מ 03–5713675 חולון: מחשבי נינסה 03–5046573; בת–ים: מחשבי נינסה 03–586004, רמת גן: סופר אופיס 03–5797221 באר שבע: אמפיסל ב"ש 07–230317 אשדוד: מאגר מחשבים 08–564272 קרית–גת: אולם המחשב 07–811654 אשקלון: מחשוב 2000 07–722090 חדרה: סבת 06–326449 רחובות: מיכון 178 08–466592 כרמיאל: מעתיקון צפון 04–9985362 סכריה: M.P.C. מחשבים 06–725699 אילת: ארחבית 07–331618 נצרת: שאדפנה 06–569004 הרצליה: למיר 09–587843 רעננה: סופר אופיס 09–913913.

هكذا من الأصل

هكذا من الأصل

ספורט

עורך אבי רצון

מכבי תל אביב הביסה בשלשות את הפועל גליל עליון 87–73

דורון ג'מצ'י קלע 25 נקודות. קבלת פנים מרגשת לברד ליף בכפר בלום

מאת תורה שרייבר

אלופת ישראל, מכבי תל אביב, סיימה עידן של זר אחד בניצחון חוץ שלישי ברציפות 87–73 (37–31) על הפועל גליל עליון.

אבל למעשה, שיחקה אמש מכבי בלי זרים, שכן רדיסאב צ'ורצ'יץ' לא הורגש. הוא קלע רק 8 נקודות, חדיר 5 ריבאונדים, אינר 3 כדורים. בהגנה אי־פשר לפאצ'ו והרג'ס לעשות בה כרצונו. הרג'ס, אחד הזרים הד' לשים ביחור ששיחקו אי פעם בליגה הישראלית, הסתפק ב־12 נקודות. זר אחר בארץ, וכל שכן באירופה, היה חוגג אמש בגדול.

הבדל בין האלופה לסגניתה התבטא בקליעות מרחוק. מכבי ת"א הרחיקה עם 10 שלשות מ־13 נסיונות (5 מ־6 לחוזן ג'מצ'י המצויין), לגליל עליון, אחד רי עזיבת השלישיה שורחיקה את מכבי אשתקד בליגה (ברד ליף, עודד קשט וארז חזן), חסרה איום מחוץ. באמצע במוצלת המשייה, כשלמכבי היה הפרש מכמיח, ביקש ריוויד בלאט מד ניכיו להתנתל לזרוק מבחוץ. עד אז הם זרקו שלוש פעמים לסל, והחסיאו. מייד אחר כך הם הגיעו פו שש הסאטאו. העובדה, שמרד בר כאולם ביתי, צריכה להדליק אור אדום בכפר בלום.

מעבר לבעיית השלשות ולב־עייה הארפיינית לשחקנים צע־רים – משחק פזיז, שמוביל לזרבות איבודי כדור (22 אמש) – לא צריכה גליל עליון לחיות מרוצה יותר מדי. אמש אמנם תיפקדו בשורותיה רק שני שחק־נים – גור שלף (משחק מחויר) ואנדרו קורי (אלמלא השמיטה של נ"ב הנפלד היה קלע ורבה מעבר ל־24 נקודות), אבל האחר־רים (אמקי דוחן וגיל סלע) עשו את שלהם במשחקים חשובים יו־תר (בחוץ מול מכבי ירושלים ומכבי ר"ג. לגבי ליידי גורדון, מרוגר בבעייה אמיתית, שתצריך כבראה את העובדה).

יום קליעה מוצלח של ג'מצ'י בשיתוף מדמי דניאל, שהתאחשש מהחלשה בחדר הנבחרת, והרגיל של גיא גודס, השחקן הישראלי היציב והמבטיח ביותר כיום – הספיק כדי להשיג יתרון מבטיח, שהגיע לשיאו בדקה ה־35: 56–79. בהמשך שיתף רלף קליין את הספסל, אבל תומר שטיינהאוס וברד ליף, שהתרגלו לראות את המשחק מבחוץ, לא הצליחו לשכור על הספרש.

ליף, ששיחק לראשונה ב־13 השנים האחרונות נגד קבוצתו, וכה לקבלת פנים מרגשת ביחוד באולם שבו התארח לראשונה זה 8 שנים. לליף ולקטש, שגם הוא חזר לאולם שבו הצטיין אשתקד, היתה חשיבות סימלית בלבד במשחק.

● לגליל אביב: ג'מצ'י 25, גר־רס 16, דוראל 15, הנפלד 8, צ'ורצ'יץ' 8, קטש 7, ליף 6, שטיינהאוס 2.

● לגליל: קורי 24, שלף 23, הרג'ס 12, קראבר 6, דוחן 4, סלע 2, שטיין 2.

● שופטת: זאב נימן ועידו ברגמן, 1,800 צופים, בכפר בלום.

הליגה הלאומית

1.	הפועל ירושלים	3	8 221–275
2.	מכבי תל אביב	3	6 234–268
3.	הפועל אכזר	3	5 272–252
4.	מכבי רעננה	3	5 262–277
5.	הפועל חולון	3	5 173–164
6.	גליל עליון	4	5 257–347
7.	בני הרצליה	2	4 154–194
8.	הפועל אילת	3	4 266–262
9.	הפועל נס ציונה	3	4 274–261
10.	הפועל תל אביב	3	3 274–252
11.	מכבי רמת גן	3	3 284–251
12.	מכבי ירושלים	3	3 262–229

מכבי היום לטוריר מקדונלד'ס

מאת אלי פרסי

מכבי ת"א יוצאת היום לטור־ניר מקדונלד'ס השביעי שייערך בסוף השבוע בלונדון. אל מכבי יצטרף בלונדון שחקנה הזר הד־ריש תום צ'מברס.

מכבי ת"א תשחק ביום חמישי (19.00) נגד אלופת איטליה, בא־קלר בולוניה. במשחק השני תש־חק ריאל מדריד נגד אלופת אנגליה, שפילד שאריפס. שני המנצחות ישוחקו ביום שישי והנחי הנמר השני תשחק יוסמן רוקטס נגד פרז', אלופת אוסטרליה.

משחקה של מכבי ת"א ביום חמישי ומשחק הנמר (מחצי שבת, 18.00) יועברו בשידור ישיר בערוץ 33. אריק הגיב ישי דד מלונדון ולו סילבי ישמש פרשן.

הפסד בכורה לבאקלר בולוניה

מאת אלי פרסי

באקלר בולוניה יוצאת היום ללונדון לטוריר המקדונלד'ס שבו תשחק ביום חמישי עם מכ־בי ת"א, אחרי הפסד בכורה בליי־גה. באקלר, אלופת איטליה, נוצחה בטורוויז 84–87, במפגש הפיינליסטיות מאשתקד. אריאן קומאוץ' הקרואטי קלע 25 נקו־דות לבולוניה. הנרי ויליאמס קלע 37 נקודות לטורוויז.

בסוף השבוע שעבר ניצחה בר־לוניה בביתה את אוליטליה פור־לי 81–72 במשחק מוקדם למחזור השישי. אודלנד וחלדי דג' 19 וקומאוץ' 17 היו לק־לוע לבולוניה. הנרי ויליאמס קלע 37 נקודות לטורוויז.

בסוף השבוע שעבר ניצחה בר־לוניה בביתה את אוליטליה פור־לי 81–72 במשחק מוקדם למחזור השישי. אודלנד וחלדי דג' 19 וקומאוץ' 17 היו לק־לוע לבולוניה. לטורוויז המקדונלד'ס תצא בולוניה מלחה ב־1,500 אוהדים.

אלכסנדר דגורג'ביץ' העלה את סיס סיסמס בולוניה למקום השני ב־48 נקודות (שמונה שלשות, 9 אסיסטים ו־7 ריבאונ־דים בניצחון 113–100 על קאי ג'יוה וארזה. סטפאנל מילאנו נוצחה בביתה כדי סיינה 88–91. שאר התוצאות: קלאב־ריה – וורזה 63–59, רומא – א. מילאנו 86–82, פיסטויה – פור־לי 83–73, פאדוה – טרייסטה 82–75.

הטבלה (מתוך 5: 1. ב. בולו־ניה 10 (משחק עודף); 2–4. ס. בולוניה, וארזה, רומא 8 כ"א.

● מפרי. נצחונות לבולונה וריאל מדריד, ודיבות מכבי ת"א בבתי שמיניות הגמר. בבולונה ניצחה בליאון 88–84. קרגישר באס והיטאי קלע 24 נקודות לבולונה. ריאל מדריד – מנר־סה 93–79, מלאגה – בראלונה 81–72, אסטרדאנטס – סראגוסה 102–82, סאנגרס – קאנריה 88–70. הבמות (מתוך 8): 1–2. ריאל מדריד ואסטרדאנטס 15 נק' כל אחת; 3–4 ברצלונה ומ־לאגה 14 נק' כל אחת.

● יוון. 31 נקודות של דומי־ניק וויליקנס הקנו לאטאניני־קוס ניצחון חוץ 68–83 בדרבי על אא"ק, במחזור השני בליגה. אוליפיאקוס פיראוס התאוששה מהפסד הפתיחה בניצחון בסלוני־קי 74–71 על אריאקלים. פאוק ניצחה את לאריסה 80–68.

מכבי פ"ת – מכבי ראשל"צ 18–15

את הפתעת המחזור החמישי בליגה הלאומית בכדורגל סיפקה מכבי פ"ת שניצחה את קבוצת המגרת מכבי ראשל"צ 18–15. אס"א ת"א ניצחה בראש הטבלה עם מאזן מושלם של חמישה נ"י צחונות. רק ארבעה משחקים היו אמש, בגלל השתתפות כמה קבוצות בגביעי אירופה. משחקי ההשלמה יהיו השבוע.

התוצאות: מכבי רחובות – מכבי ת"א 30–27 (15–17), אס"א ת"א – הפועל פ"ת 25–18 (12–12), מכבי נתניה – מכבי רעננה 29–19 (15–11), מכ־בי פ"ת – מכבי ראשל"צ 18–15 (7–8).

טבלת הכדוריך

1.	אס"א תיא	5	10 103–115
2.	מכבי רחובות	5	8 113–129
3.	מכבי רעננה	5	7 94–102
4.	הפועל רעננה	4	6 79–113
5.	בני יהודה	4	5 73–76
6.	מכבי נתניה	5	5 101–108
7.	קרית מוצקין	4	4 82–92
8.	מכבי רעננה	5	4 118–116
9.	מכבי תיא	4	4 92–96
10.	הפועל רחובות	4	2 90–85
11.	אלי הגליל	3	2 82–82
12.	מכבי פ"ת	5	2 101–95
13.	הפועל פ"ת	5	0 114–83
14.	הפועל רל	4	0 118–72

מורטון חתם בהפועל אילת

מאת אריה ליבנת

הפועל אילת הפתיעה במוצאי שבת את דוגן מורטון (24, 2.00 מ') כמחליפו של לורנס פאורד־רק. הוא יירשם היום באיגוד הכ־דורסל וישחק מחר נגד מכבי ר"ג. ביום שלישי הקרוב הוא יג־מדר נגד הקבוצה שבעונה אחרו־נה בשבע שעבר, מכבי ת"א.

צירופו של מורטון יצר עומס על הקו האחורי בקבוצה, ומרלי דל מנגר את הקו הקדמי. ירדן אילת, שמעון אלגריסי, מסר כי אילת תחל לחפש בשבוע הבא (לאחר המחזור החמישי) ישראלי נבחר. תומר שטיינהאוס הוא השם הזה ביחור, אם כי הסיכו־יים לירידתו לאילת תלויים בה־סכמת אשתו. אילת הקפיאה בינתיים את המחשבות לחליף את ג'י ג'י יוקבקס, אולם נראה שאם שטיינהאוס לא יגיע באי־לת, יוחלף יוקבקס בזר נבחר.

● משחק הליגה בין מכבי רמת גן להפועל ירושלים הועבר ליום שני, וישודר בערוץ הספר רט.

הערב מחזור 5 בליגה לנשים

אחרי הפסדה הביתי לאליצור חולון, תנסה אמ. רמת השרון להתאושש במשחק חוץ הערב (19.30) נגד אליצור ראשון לציון במחזור ה־5 בליגה לנשים. יתר המשחקים: מכבי רמת גן – הפועל קישון (20.30), אס"א ירושלים – הפועל גליל עליון (20.00), בני הרצליה – מכבי תל אביב (20.30), בני יהודה – אלי צור רמלה (19.00), אליצור חולון – הפועל נס ציונה (19.00).

הערב בלאומית ב'

שתיים מתוש המוליכות בלי־גה לאומית ב' עם 9 נקודות, מכבי כרמיאל ומכבי חדרה יוב־מדרו הערב (20.00) בכרמיאל במחזור ה־6. יתר המשחקים (20.30): מכבי קרית מוצקין – מכבי נתניה, מכבי דרום – בית"ר ר"ג/רמלה, הפועל גבע־תיים – מכבי הוד השרון, מכבי רעננה – הפועל נהריה, אליצור ראשון לציון – הפועל חיפה.

בוטל המיפגש ישראל – מצרים בכדורמים

קרנו, סלוניקי (שיחות "ספר־רט הארץ"). נבחרת הכדורמים של מצרים בישלה השתתפותה בטורניר משחקי הים התיכון, שאמור להיפתח כאן מחר. מצ־רים היתה אמורה להתמודד נגד ישראל ביום שישי.

הסלובקי קרושלאק הפתיע ברמת השרון: ניצח בגמר תוך 69 ד' את הספרדי סאנצ'ז

הכניע את המדורג 3 בטורניר 6–3, 6–4, והעשיר את חשבון הבנק שלו ב־35,500 דולר

מאת אילן פרש

הסנסציה הסלובקי יאן קרושלאק לאק הערבי שלשום את מחזות הגיד שלו לאינצ'ריון קבוצה במרכז הנציגים ברמת השרון. הצעיר שהיום ימלאו לו 21 שנים, שאחר מתוביביו הוא להחלות למסעות הגיד של אביו (האחרים הם דיג ומוסיקה), חולל את הבלתי צפוי וניצח בטורניר ג'יסט איזנברג בחדרה מרשימה, תוך שהוא מטלק מרכז שלושה מרוגרים: ג'יימון סטולטנברג (8, אוסטרליה) ברבע הגמר, דיוויד וישון (4, ארה"ב) בחצי הגמר ובגמר שלשום את הצרדיד סאנצ'ז (3, ספרד) 3–6, 4–6, תוך 69 דקות, בנוכחות כ־2,000 צופים.

קרושלאק, שקר לטורניר ניצח בכל הקרירה שלו בשני משחקי יחידים בלבד, את יארד פאלמר באליפות אוסטרליה ואת אלכסנ־דר מרטנו באליפות יאנג (וניצחון הזיחד בסבב ה־ATP), ויקג מהר־קם ה־129 בעולם לסכיבות הר־קם ה־90, כשלזכותו 507 נקודות ATP. הניצחון ברמת השרון הגעיר את חשבון הבנק שלו ב־35,500 דולר – סכום לא מבטיל עבור מיניאטי, שסך הפרסים בחם זכה מאז היה למקצוע ב־1993 הגיע לשני הטורניר ל־67,742 דו־לר בלבד.

מקום לקבוע אם קרושלאק יהיה בעתיד מעמודי התווך של הנציג העולמי, לטרחת שלדבריו הוא עובר עכשיו במטרה להיכנס ל־50 הראשונים בעולם. כבלות הכל, ניצחון בטורניר אצל אינו מבשר רבר, אולם ניתן להבחין אצלו בכמה תכונות חיוביות. ראשונה במעלה היא יכיעה בסגר־נון משחק על פי הדיבר. בחצי הגר־מר נגד שחקן בעל משחק חזק כמו וישון, הצריך קרושלאק לנצח את העצבנה ולהתקפיד על ריזק ומי־צאת השטחים הנתים אצל דיבון, כדי לשגר לשם כדורים מושלמים.

בגמר נגד סאנצ'ז, קרושלאק הגיב אחרת.

העובדה שסאנצ'ז משתיה את משחקו בעיקר על הקו האחורי, ביגבר לחיסון שמגיע ועולה לרשת, העריך קרושלאק ללחוץ את סאנצ'ז בכדורים חוקים, קרר בים בכל האפשר לקו הבסיס. הר־בר איפשר לו לבנות הזקפות, שבסיומן עלה לרשת וסיים שם את הנקודות בכדורי יעף.

העליה לרשת לא הטיבה כל כך עם קרושלאק בתחילת ההתמר־דות. הוא מצא עצמו כפיגר 0–3 במערכה הראשונה, כאשר הגשה שלו נשברה במשחקון השני. באר־תן נקודות, קרושלאק היה מאוד לא מרוכז ליד הרשת. בעיקר הוא לקה בחוסן.

במצב עד יותר קשה, כאשר היה בפיגור 0–30 בהגשה במשחק קון הרביעי, הפגין קרושלאק פעם נוספת בטורניר מה המעלה הנוס־פת שלה לא להיכנס לחוץ. בסי־מן הטב השני הוא היה בפיגור 0–1 במערכות נגד אולג אנוחרזיב מאוכבקיסטאן. ברבע הגמר הוא פיגר 0–1 במערכות מול סטולטנ־ברג. צניחה זוה ביכולת שלו כמי עדכה השניה בחצי־הגמר נגד וישון (1–6), גם היא לא השפיעה עליו. הוא לא נלחץ, כי הוא קר רוח.

קרושלאק הגביר את הלחץ על סאנצ'ז, זכה בקלות בששת המשחק קרנים הבאים וניצח 3–6 במערכה הראשונה. במערכה השניה, המאר־תת יותר, שבר קרושלאק את הר־גשה של סאנצ'ז במשחקון השישי, ל־2–4. על פי ניצחון, כאשר הגיש במשחקון התשיעי במצב 3–5 לזכותו, התאושש סאנצ'ז ש־בר את הגשה של יריבו ל־4–5. אולם קרושלאק לא ויתר והגיב בשכירה נגרית לניצחון 6–4.

למרות חוסר נסיונו בסבב, הוא אינו חש אי ביטחון במגרש. אחרי חצי הגמר, עוד בטרם ידע נגר מי יתמודד, אמר קרושלאק, כי אין זה משנה לו מי יהיה היריב, שכן הגר־צאה תהיה תלויה רק בו. אמר הר־רק.

● בתאור הזוגות זכו האמרי־קים גראב ופאלמר, שניצחו בבי־מר את בני ארצם וישון וקינר 6–4, 7–5.

צ'אנג זכה בטורניר סייקו ביפאן

טוקיו (רויטר). מייקל צ'אנג, המדורג הראשון בטורניר סייקו, נגר בגמר על מארק פילישטיס האוסטרלי 6–3, 6–4.

● המדורגים הבכירים ב־ATP: אנדרה אגאסי: פיס סב־פראס; תומאס מוסטר; בוריס בקר; מייקל צ'אנג; יבגני קפל־ניקוב; ים קרייה; גוראן איוואנ־יסוויץ'; תומאס אנקוויסט; מארק רוסת.

● צמרת דירוג ה־WTA: שטפי גראף ומוניקה סלס עריין במקום הראשון בפשוטה.

יאן קרושלאק / תעודת זהות

- תושב: בראטיסלאווה, סלובקיה.
- תאריך ליידה: 17 באוקטובר 1974.
- גובה: 1.89 מטר.
- משקל: 77 ק"ג.
- חובבי: יד ימין.
- הגיע למקצוע: 1993.
- מ"כ פרסים בקריירה (כולל רמת השרון): 103,242 דולר.
- דירוג (לפני רמת השרון): 129.
- תארים בסבב ATP: 1 (רמת השרון).
- תארים בתחרויות אחרות: 2 (מנטרדן 1995, פרת 1994).

הגולש פרידמן אלוף במיסטרל

הגולש גל פרידמן, מגן אלוף אירופה, הכתר לאלוף ישראל ברגם מיסטרל (שנה רביעית בר־צופות). גם אתמול, בשלושת השיוטים המתרגים של אליפות ישראל, שמר פרידמן על ביצו־עים מעולים בשבעה מתוך תשע עת השיוטים באליפות ישראל, סיים פרידמן ראשון. שני היה עמית עבר ושלישי רוני חמו. אמיר לביגמן, אלוף העולם לנר־עה, סיים מקום ה־8.

אלי צוקרמן ואיש הצוות שלו ארן שמש הוכתרו לאלופי ישר־אל לשנת 1995 ברגם 470. זוהי הפעם הראשונה שצוקרמן זוכה בתואר אלוף ישראל. אלופי העולם מיתן קוסטאס מריגנוס ואנדריאס קוסטופולוס המתפ־קו במקום השני.

באליפות ישראל שארכה 3 ימים בשרות ים השתתפו 187 סירות. 34 מהצוותים היו מחו"ל.

שישה נהרגו בהתפרצות במגרש כדורגל בדוניצק

קייב (רויטר). שישה בני אדם נהרגו שלשום בהתפרצות במגרש כדורגל בדוניצק, בהם אלכסנדר בראגין, נשיא קבוצת שאחטיור דר־ניצק, בכניסה לתא הכבוד. משטרת אוקראינה הודיעה אתמול, כי הפיצוץ היה מתמן בידי המפגיע.

הפיצוץ אירע עם כניסתו של בראגין, שהיה גם נשיא חברה שגר־אות תחת חקירה בשל שחיתות, לתא הכבוד. ארבעה משמרי ראשי נהרגו גם הם. הקרבן האחרון הוא אשה שעמדה במקום ומיצטרפה, שנפצעה קשה ומתה אחר כך.

"אלה היו רוצחים מקצועיים. הפיצוץ היה מכוון היטב", הכריז מפקד משטרת דוניצק, ארקדי בלוזנסקי, לכתבים. יו"ר התאחדות הכדורגל של אוקראינה, מיקולה צלרניש, אמר בתגובה: "זו הפעם הראשונה מעולם שנגשים מתים באיצטדיון באוקראינה. אין למקרה כל קשר לכדורגל".

גם אלי כהן מועמד למכבי יפו

מאת אשר בוהבוט ושלמה לוהה

אלי כהן, כדורגלן נבחרת ישראל והפועל תל אביב לשעבר, נבלל בין המועמדים לאימון מכבי יפו, שמחפשת מאמן שיעבור לצידן של שלמה אלקולומברה. שם נוסף של שוקן עבר ששמו הועלה ביפו הוא של ציון מרילי. השניים מצטרפים לנסים בבר, מאיר נמני וחצי דוזה, שגם עליהם דוחר כמועמדים לאמן את הקבוצה. בישיבת הנהו־לה שתהיה היום יקבע מי מהמועמדים יהיה המאמן.

גרונרמן חוזר עם הצעות לשוקחי חיזוק מהונגריה

יורי גרונסקי, קשר קבוצת רוסמב מרוסיה, לא הגיע לבני יהודה בערב החג כמתוכנן. ראשי הקבוצה שציפו לו קיבלו ריוות מסוכנו, כי לא תגיע להגיע לשיחה לארץ. הוא אמור להגיע לישראל היום או מחר. המנהל המקצועי של בני יהודה, יעקב גרונרמן, נסע שלשום להונגריה־לעקב אחרי מועמדים לחיזוק הקבוצה. ויחזור היום. הוא צפה שם ב־2 משחקי ליגה ורשם לעצמו שוקנים שמצאו חן בעיניו. היום יגיע את הרשימה ליו"ר בר מולמי, על מנת לפתוח במו"מ עם הקבוצות בהונגריה ועם הכדורגלנים עצמם.

תומר אזולאי מבקש לרכוש את כרטיסו

תומר אזולאי, קשר הנבחרת האולימפית ובית"ר ירושלים, יפגש היום עם יו"ר הקבוצה משה דדש, על מנת לנסות לפרוח את כרטיס השחקן שלו. אזולאי לא הגיע לחבצה על זוהה בבית"ר בקיץ, הגיש נגדה תביעת נזרדות והפסיד. אז"כ חזר לאימונים ובאשר ניראה היה שהכל סגור, המו"מ שב נקלע לקשיים. היום ינסה הכדורגלן לרכוש את כרטיס השחקן שלו, כדי לנהל מו"מ עם קבוצות אחרות שעניינות בו, כדוגמת.

שגיב ובלאס הפצועים מתאוששים מפציעותיהם

שגיב אליהו, חלוץ הפועל ת"א שמשבת מתחילת העונה בגלל פציעות, חזר לאימוני ריצה הפועל וראה שחוץ שבועים יהיה כשיר למשחק. פצוע נוסף, הקשר יוסי בלאס, בשלבי התאוששות מניתוח שעבר בזרל. בלאס אמור לחזור למגרשים בעוד חודש ימים.

מידלסבורו במקום ה־4 באנגליה

מידלסבורו עלתה שלשום למקום הרביעי באנגליה, אחרי ניצחון חוץ 0–1 על שפילד וונסדיי מבעיטה 11 של קרייג הינגס בדקה ה־68.

שחקן הרכש של מידלסבורו, זוגיניו, הגיע אתמול עם אביו לנמל התעופה היתרו בלונדון, ומשם המשיכו במטוס פרטי למידלסבורו. השחקן עבר בדיקות רפואיות, הראה כי יעדוך את הופעת הבכורה שלו בקבוצה ב־28 בחודש במשחק נגר מנצ'סטר יונייטד.

וטסטאם ניצחה אתמול בחוץ 0–1 משער של שוני קוטי בדקה ה־18 את וימבלדון בדרבי לונדוני.

הבמות (מאחרי תשעה משחקים): ניוקאסל 24; מנצ'סטר יונייטד 20; ארסנל 18; מידלסבורו 18.

- ● נרמניה. פ.ב. קלן – בייר לוזרקון 2–2.
- ● צרפת. לה האבר – סט. אטיין 2–2.
- ● בלגיה. הארלבקה – האראם 2–1; אנטוורפן – נוזרן 1–1.
- ● ברזיל. משחקי הליגה הלאומית: פלאמנגו ניצחה את קרי־סיה 1–0 מבעיטת עונשין של רומאריו. שאר התוצאות: גראנאי – סאו פאולו 4–2; פאראנה – פלומינגה 1–1; בוטאפוגו – אינטרנסיונ־אל 0–0; קוריטיבאנוס – אתלטיקו 3–1; בראגנטינו – פודטוגיזה 3–0; קרוזיירו – האסף דה גמא 3–2; גרמיו – אנגיאנו סאו לואנו 0–2; אוטבנגאד – סאנטוס 1–1; ויטוריה – ספורט 0–2; מאיישאנדו – באהיה 2–2.

שטרסבורג נגד מילאן הערב בסיבוב השני בגביע אופ"א

15 מ־16 משחקי הסיבוב השני בגביע אופ"א יתקיימו הערב, בשר־מיקר תארח שטרסבורג את מילאן, מולכות הליגה הארסלקית, הנמ־צאת בכושר מצוין.

באירן מינכן, מולכות הבונדסליגה, תצא למשחק חוץ נגד ראייטר הסקוטית. יוהן קלינסמן, חלוץ מינכן: "כל משחק בגביע אירופה קשה, ואנו מצפים לכזה גם בפרנקפורט".

ברצלונה, שהריחה את הפועל באר שבע בסיבוב הקודם, תארח בנאו קאמפ את גימראאס מפרטוגל. בנמיקה תארח את דוחה הפולני ריזק.

הקבוצות האנגליות יוכנו גם הן עניה לידם יוניטיד תארח באולר בר ראוד את פ.ס.ו. אייינדהובן, שתשחק בלי רוטולרו המנוע ליוון־ר פול יוצאת למשחק נגר בדנבי, שהעבירה את המשחק לאיצטדיון בקשטאנגן המכיל 40,000 מקומות ישיבה; נוטינגהאם תשחק בחוץ נגר אוקוה.

שאר המשחקים: רומא – אמלטיקו לוגאנו – סלאוויה פראג; צ'יגר מרסס – לנס; דרבי ברמן – דינמו מינסק; מפרשה פראג – המבורג קשיבה בודד – רשר חלגוגראד; פוליה – אליטפיאקוס ליון – לאציו. מחר: קיזרסלאוטרן – בסיס.

משחקי הגומלין יהיו ב־31 בחודש.

טום צ'מברס חתם במכבי ת"א

הכדורסלן המורמוני בן ה־36 (2.08 מ'), שיהיה הזר השני של אלופת ישראל, שיחק 14 עונות בליגת האן.בי.איי. ובהן קלע 21,686 נקודות. הופיע בארבעה משחקי אול־סטאר בנבחרת המערב. אמור להצטרף הבוקר למכבי בלונדון, שם תשתתף בטורניר מקדונלד'ס

מאת רון קופמן

הבלום מרכיון

טום צ'מברס. מקום 20 בין קלעי הליגה בכל הזמנים

מכבי תל אביב הזמינה ביום ראשון את טום צ'מברס, מודמני לבן בגובה 2.08 מ', בשחקן החיזוק השני שלה לעונת 1995/96. אחרי תחימת הקבוצה (לעונה אחת) הזל הכדורסלן לספל בסיבוני היציאה מארה"ב לאירופה, ואמור לפגוש את מכבי הבוקר בלונדון, לשם תגיע כדי להשתתף בטורניר מקדונלד'ס.

צ'מברס בן ה־36 (יליד ה־21 ביוני 1959), שיחק 14 עונות בליגת האן.בי.איי. וכתן קלע 21,686 נקודות, מאזן שמרדב אחרי במקום ה־20 בין קלעי הליגה בכל הזמנים. מאחרי הממוצע למשחק הוא 18.3 נקודות (ב־30% דיוק בקליעה לשלוש נקודות) ו־6.1 ריבאונדים.

הוא הזל את הקריירה בקבוצת סן דייגו קליפרס (לימים עברה הקבוצה ללוס אנג'לס) בעונת 1981/82 אחרי שבחר בבחירה השמינית בדראפט כבחר מכללת יוטה. בעונת 1983/84 עבר לסיאטל סופרסונ־קס שבה שיחק חמש שנות עד 1987/88. בעונות 1988/89–1992/93 שיחק בפיניקס סאנס ובשתי העונות האחרונות שיחק ביוטה ג'אז.

בעונה האחרונה ביוטה שיחק צ'מברס 15 דקות וחצי בממוצע ב־81 משחקים. הוא קלע 6.2 נקודות (45.7% לשלוש נקודות 80.7%) מקו העונשין 4 ב־24 לשלוש נקודות, מסר 0.9 אסיסטים, הוריד 2.62 ריב' (0.8 ריבאונד התקפה), חטף 25 כדורים וחסם 30 נסיונות קליעה. עונת השיא שלו באן.בי.איי. היתה 1989/90 בפיניקס, שבה קלע 27.2 נקודות והוריד 7.0 ריב' בממוצע למשחק.

הוא הופיע בארבעה משחקי אול־סטאר בקריירה בנבחרת המערב. בהופעה הראשונה שלו ב־1987, נבחל בין 12 השחקנים אחרי פציעות של כמה משחקני הנבחרת, ונבחר לשחקן המצטיין במשחק. הוא קלע במשחק שהיה בסיאטל 34 נקודות (13 סלים מ־25 נסיונות מהשדה כולל 2 מ־3 לשלוש נקודות), הוריד 4 ריבאונדים, מסר שני אסיסטים וחטף 4 כדורים ב־29 דקות משחק. בשנים 1989–1991 שיחק בנבחרת המערב כבחירה של פיניקס סאנס.

העונה, בגלל אי בהירות שנוצרה בעקבות השכתת הליגה לחודשיים וחצי, לא צירפה אותו שום קבוצה לסגל שלה. הסיבה העיקרית היא תקרת השכר, שלפי הסכם העבודה החדש, לא מתירה לקבוצות להוציא מ־23 מיליון דולר בעונה, ומחייבת את הקבוצות להסתגל למצב חדש שבו כל עיסקה נשקלת גם מבחינת ערכה בשוק.

צ'מברס בן ה־36 לא יכול היה להחזת נכס לקבוצה כמפרה לעיסקת העבודה, כי עם מרגיסין כשלו לא היה מוכן קרוב לוודאי לשחק תמורת שכר מינימום בליגה (כ־210 אלף דולר). הסיכוי שיגעיף לאחת מקבוצות הליגה הנמוכות, על אף שלוח המשחקים של מכבי עמוס, מכיוון שהקבוצה של צ'מברס ביר אליהו יהיה ביום שלישי הבא נגר אילת. ביום חמישי ב־26 בחודש תארח מכבי את פר אחרונו, בפתיחת אליפות אירופה לקבוצות.

צ'מברס מסן פרנסיסקו: איני יודע דבר על מכבי

צ'מברס אמר אתמול בשיחת טלפון, מגמל התעופה בסן פרנסיסקו, ששהורה בעדיך הספורט בכבליים: "זו היתה הזעלה מהירה. אני נרגש, אבל איני יודע דבר על הקבוצה. אני מכיר רק את הנציגה (שמעון מזרחי – ר.פ.), שסיפק לי רקע על הקבוצה ועל המסורת שלה. אני לא מודע לרמת התחרותיות באירופה, אבל אני עריין יכול לשחק כדורסל תוצר־תי. בעונה שעברה שיחקתי מעט ביוטה, אבל השנתי מסיים נקודות וריבאונדים. אני עריין יכול להסכיב, לקלוע ולהוריד ריבאונד, על אף שאיני מהיר כמו בעבר".

מוותר לחלום על פאריס

מאת רון קופמן

"המחקר של העשור", כך הגדירו אתמול אנשי כדורסל באר"ב, את החתמתו של טום צ'מברס במכבי תל אביב. חתום השתוממו כיצד הצליח המרעדון להחתים שוקן בקנה המידה של דומיניק וילקינס וקסדייר מקרניאל, עבור שכר ממוצע למדי, כאשר מדובר בשוקן זר.

צ'מברס הזל את הסרט ברדישות שכר של כ־500 אלף דר' לד, לפי הערכות שונות וזקנ לכמוף בעד פחות מ־400 אלף דולר לעונה אחת. מדע ותמה מסיבות שלו. אן.בי.איי. מנצחת בבשורונות צעירים, שנדרשים לתיקים לחשוב על אופציות אחרות, כמו איזרחה למשל.

לראשונה מאז 1984 משוחקים במכבי שני זרים לבנים מאז שיחקו פרנק רייקובסקי וגיאל קרטר, שנחשב כזר באירופה, אך לראשונה מוחתם שוקן שמסוגל לשחק בשלוש עמדות: סמול־פורוורד, פאור־פורוורד ובמקרה הצורך גם כשוקן ציר. מבחינה מקצועית עשוה מכבי מהלך תיאורטי מצלח. תיאורטי – משום שזה טוב מדי על מנת שיראה מציאותי. אבל אם אין כאן מוקש, כמו הסרך של רון אנדרסון, זו אולי העיסקה הטובה ביותר של מכבי מאז ימי קדין מני. לצ'מברס מוניטין של ספורטאי, לא ידוע על שום תקרית או עבירה משמעת בה היה מעורב, ובעיקר לא רחוק על שום פציעה משמעותית ב־14 שנותיו באן.בי.איי.

השאלה היא אם נותרה בו מספיק אנרגיה לנוע לארץ ורשה ולהנהיג קבוצה מורכבת מבחינה רגשית. ומקצועית, כמו מכבי תל אביב. על אף המוניטין שלו כמשחק החתקפה, בדור ששוקן ששיחק 38 דקות בממוצע בליגה הקשה בעולם, מודע גם לחשיבות שבהגנה, וממגל לבצע את העבודה. 30% הצלי־חה לשלוש נקודות בקריירה, מחזים נתון שיאפשר לצוות המקצועי במכבי לומר על נסיונו, כאשר מדובר בקליעה מר־לית במשחק – בשנים האחרונות ליקוי מחזני בקבוצה. הוא מספיק גבוה חזק, כדי לאפשר לצ'ורצ'יץ' לפעל ברחבות, וי־סייע בקליטת כדורים וחזרים. כאשר יישחק עם צ'ורצ'יץ' והנ־פלד, למכבי לא אמורה להיות בעיה בתחום זה, על אף העובדה ששני שוקני הזרע הנוספים לא קיימים מבחינה זו.

אבל שוב, העיקר אמור להיות גודם המנהיגות. המנהיגות שלו מספיק, כדי לומר לשוקני הקבוצה "אני הריש שלכם לכל דבר ועיקר". רק 19 שוקנים בהיסטוריה של אן.בי.איי. קלעו יותר נקודות ממנו בקריירה, וזה נתון שנרכש בהרבה זיעה. השאלה היא אם שוקני מכבי יקבלו את מהנהגותו. גם זרים נאלצו בעבר לעבור תהליך הסתגלות מפרך במכבי. מייק מיצל, גם הוא בעל מוניטין באן.בי.איי. נבחל בתחום זה, כאשר יותר על הנהגה בעונת 1991/92, על אף יותר כדור־סלן מחוזן.

הפעולה הראשונה של הצוות המקצועי בקבוצה, חייבת להיות יצירת אחיזה חיובית. מבחינה כישרון, נוטל צ'מברס רקות משוקן מרניאל, הנפלד, ליף, שטיינהאוס וקטש. בסקטר־קה מסויים ייפגעו גם דקות המשחק של ג'מצ'י. על מנת להפוגת מהלחץ מישהו חייב לעזור, וזב הסיכויים שיהיה זה תומר שטיינהאוס, שיעבר לקבוצה אחרת אחרי המחזור הד' מישי בליגה.

מבחינה שיווקית נעשתה כאן עבודה טובה, שחייבת להתבר־סא במכירת מנויים לעונה האחרונה. דוחיין מדאמן לא מסוגל למכור מנוי, שוקן בקנה המידה של צ'מברס, מסוגל להביא אלפים ליד אליהו, כאשר יגיע לבשר משחק. הוא אמנם בפר־רה ממאי, אבל סיכב ברמתו, שמודע למגבלותיו, יידע כיצד לעשות זאת בהדרגה.

בסעיף הביפיות, כל שלב פחות ממשחקי הגבלה (מקומות 1–4 בבית שמיגית הגמר), יחוחב כישלון מוחלט. עם מעט מזל מסוגלת מכבי להגיע גם לפייגל־פור במאיים.

עם צ'מברס לשחות מחר לאחרי מכבי להתחיל לחלום.

הכדורגל בגמר תוך 69 ד' את הספרדי סאנצ'ז

הבלום שרי פרן

הסלובקי יאן קרושלאק מניף ידיו באושר אחרי ניצחונו

ספורט

פתיחה מדהימה של מילאן הביאה לה ניצחון 2–1 על האלופה יובנטוס

83 אלף צופים בסן סירו ראו את סימאונה (6) ואת וואה (13) מבקיעים צמד ששיקף את שליטת מילאן, במחצית השניה עבר היתרון ליובה, דל פיירו צמצם (81) ומוריני החמיץ שער משוה בזמן פציעות כשבנת מקרוב הוצאה

מילאנו (שרות "ספורט האר"ץ). פציחה מרהימה של מילאן והביאה לה שלשום ניצחון 2–1 על האלופה יובנטוס לעיני 83,000 צופים באיצטדיון סן סירו. זה היה הפסדה הראשון של יובנטוס העונה, ובעקבותיו נגרמה למקום החמישי בטבלה.

מוליכת הליגה האיטלקית פתחה מהיר, לחצה על כל המגרש והגיעה לחזרמניות כבר בדקות הראשונות. בדקה ה־6 נפסקה לזכותה בעיטת עונשין מ־20 מטר, ומאריו סימאונה בעט בחזקה לרשת, 1–0.

בדקה ה־13 חדר דודו וואה לרחבה, ומול אנגלו פרוצי בעט לפינה הימנית, 2–0.

הלחץ של מילאן נמשך כבעט עד סיום המחצית, אבל היא לא הגדילה את יתרונה. במחצית השניה החליף מאנצ'לו ליפי, מאמן יובנטוס, שלושה חלוצים יובנים, שלושה שחקני הגנה לטרות זה, והשתלטה יובנטוס על מרכז השדה והצליחה לצמק ל־2–1 בדקה ה־81 משער של אלסנדרו דל פיירו.

יובנטוס המשיכה ללחוץ בני סיון לסיים בתיקו, והמתנות המוכנה ביותר) היתה בזמן פצי־עות. דל פיירו חדר לרחבה מהצד השמאלי, הגביה כדור יחיד ומודיני נגע בו קלות בראשו. הכדור יצא החוצה, ומר־יני חדר לרשת.

זה היה בפעם הראשון זה חמש שנים של מילאן על יובנ־טוס בסן סירו, וסילוויו ברלוסקי־ני, נשיא הקבוצה העמיד לדין בחשד לשחיתות, אמר "מילאן הראתה כי היא הקבוצה החזקה בליגה בשלב זה של העונה".

פגרמה עלתה לסקם השני מבלה אחרי ניצחון 1–0 על אר־יגנה משער של אלסנדרו מלי

הטבלה האיטלקית

1. מילאן	6	5-11	15		
2. פארמה	6	6-10	13		
3. לאציו	6	6-12	12		
4. פיורנטינה	6	7-10	12		
5. יובנטוס	6	4-11	11		
6. נאפולי	6	6-9	11		
7. רומא	6	4-6	10		
8. אינטר	6	5-8	8		
9. אודינזה	6	5-8	8		
10. אטאלנטה	6	5-6	8		
11. קאליארי	6	6-4	7		
12. פיאצנצה	6	14-7	7		
13. מונצה	6	7-8	6		
14. רומא	6	6-5	6		
15. מודינו	6	11-7	6		
16. בארי	6	12-8	5		
17. קרמונה	6	12-5	1		
18. פארמה	6	13-4	1		

אייאקס כבר 33–0!

מאת איתן אבידור

אמסטרדם (מיוחד לספורט הארץ). אייאקס אמסטרדם ממשיכה להכים את יריבותיה בליגה ההולנדית, אחרי שגברה שלשום 3–0 בשחק חוץ על סוונטה אנסחדה. זה היה בפעמה הרביעי של אייא־קס מפתיחת העונה, ומאזן שעריה 33–0.

יארי ליטמאנן הפיבי העלה את אייאקס ליתרון בדקה ה־24. מארק אוברמארס ממשיך בכושרו הטוב, והוסיף צמד בדקות 30 ו־60.

וילם נפרדה מתיקו ביתי 2–2 עם פייטרד רוטרדם. וילם הובילה 0–2 משערים של ון דר פנט (2) ושל מסקנס (49). שש רקות הסמיקו לפייטרד לכמות תיקו משערים של אנביקו (51) ושל ון ברונקהורסט (57). תוצאות נוספות: הולנדס – גראפשאפ 1–1; ויסטה – ניימיגן 2–2. הצמרת מאחרי תשעה משחקים: אייאקס 27; פ.ס.ו. 22; וילם 19; פייטרד רוטרדם 15.

ניצחון חוץ לריאל מדריד

ריאל מדריד ניצחה שלשום בחוץ 0–2 את סלאמנקה הוולשה, למ־רות הרקורד של הקשר מילה בסיום המחצית הראשונה אחרי שסגר כדשים צמד שני. איתן ואמורנו העלה את האלופה ליתרון בדקה ה־12, ואמיליו אנאוויסקה קבע ניצחון בדקה ה־74.

ראיו ואיקאנו, שפיתרה בשבוע שעבר את מאמנה, פרד זאבאלה, כפתה תיקו 2–2 על מגרשה במשחק חוץ. מגרשה הובילה 0–2 משר־ערים של יובאנוביץ' (48) ותליאה פרנגרו (72), אבל שערים של אנ־דרייאמוריץ' (82) ואקינו (86) הביאו לחלוקת נקודות.

תוצאות ספורטיבה גיתון – בי – דפורטיבו 1–0; ראוסינג סנטנדר – ואלנסיה 0–0; אלבסטה – סראגוסה 0–1; קומפוסטלה – אוביידו 4–1; ריאל סוסיאד – מרידה 1–2; אלבסיה – ריאל בטיס 1–1.

הצמרת מאחרי שמונה משחקים: אתלטיקו מדריד 22; בדצלונה 20; אטלטיק 19; קומפוסטלה 16.

פורטו בראש הליגה בפורטוגל

פורטו ממשיכה לחובל בפורטוגל אחרי ניצחון 3–0 על בראגה. ספורטינג ליסבון עלתה למקום השני אחרי ניצחון חוץ 2–1 על אר־נייאו ליידיה. תוצאותה בנפיקה – גיל ויסנטה 3–0; לירשנשה – גיטראש 2–2; מאריטימו – בלאנגשה 2–1; סאלגוארידוש – אסטרלה אמאדורה 0–0; קומפטמאיורנשה – לצה 1–1; פלגוארייאש – בואוויסטה 2–0; פארנשה – שאבו 0–0. הצמרת (מאחרי 7 משחקים): פורטו 19; ספורטינג 16; בנפיקה 14.

● בריטיל. האליפות האלמיתי: פלאמנגו – קריטיבה 0–1 מבעי־מת עונשין של רומאריו. תוצאות: נוראאי – סאו פאולו 4–2; סאו ראנה – פלומינגה 1–1; בוטאפוגו – אינטרנסיונל 0–0; קוריטיבאנס – אתלטיקו 3–1; בראגנטינו – פורטוגיזה 3–0; קרוזיירו – וסקו דה גמא 2–3; גרמיו – אוניאאו סאו פאולו 2–0; חוכבפסר – סאנטוס 1–1; ויטוריה – ספורט 2–0; פאיסאנדו – באהיה 2–2.

גראסימץ: אם זה היה תלוי בי הייתי עוזב מזמן את בני יהודה

הכדורגלן הבלארוסי שופך את ליבו על היחס כלפיו בקבוצתו, שראשיה אינם מכירים בתרומתו. "אני אמנם פועל שכיר בקבוצה, אך גם לפועל הזה צריך להודות. לפני שנה הרימו אותי האוהדים על הכתפיים והשנה הם זורקים עלי בוץ"

מאת אלי שוויצר

אחרי המישחה המוצרים, הלוהבה של בני יהודה סרגיי גראסימץ, פוהה את מגרי ליבו ומרבר על הסעיף עליו העונה. הוא לא מרר מה מביחל הקבוצה ולא מהגישה בארץ כלפי השחקנים הזרים, אך מקוה לסייע לבני יהודה לזר הלאשש מהמתיחה הרעה שלה.

● פרגיי, נראה הוים שאתם יכולים להבות בתואר המטוקפ יהקבוצה המאכזבת של הליגה־ אף לא ניצחתן, שתי נקודות בלבד והקום לפני אחרון בטבלה.

נכון, לא הכרקנו מאחורים ראשונים וזה בלשון המעטה. עדיין אין אצלנו קבוצה כמלוא מובן המלה. שחקנים יש, אך אין קבוצה וכתוצאה מכך אין תוצאות. כרגיל במקרים כאלה בקבוצות ישראליות מיד מתחילה לחפש אשמים. אני מעריך שכאשר נסה בניצחון בסרה, יירגע הרוחות.

● היכן לדעתך שורש הבעיה? איזו חוליה גורמת לכם להיראות גרועה?

● לנתח את מעך הקבוצה והיכולת של שחקניה, זה תפקידו של המאמן. אך, מנקודת מבטי אין בין שחקני בני יהודה הבנה על המגרש וכתוצאה מכך גם אין כי־שון. המעך הנוכחי של הקבוצה לא יציב וכתוצאה מכך סגנון בוד מישה משחקים 15 שערים. אני לא בא בטענות לבני גיגמבורג. הוא לא עשה שגיאות גסות, אך גם לא תעלה כרגעים קריטיים כמו שר־בים מצמים משוער נבחרת ישר־ראל, השער המוב בליגה. כל פעם אנו משחקים בהרכב שונה. לגבי ההגנה הדבר חמור. הם לא מצלי־חים להפוך ליחידה מגובשת. בכר ערך זה מופיעים באופן קבוע רק אייצ'לו ליוביר שעריה. לא הייתי רוצה להוכיר שמות אך לעיתים תכופות מרי מופיעים בהרכב כדר־רגלים צעירים אשר עזרים אולי לפציחים אך נכון לעכשיו הם פשוט אינם טובים מספיק כדי לשאת בנטל האחריות. לדעתי, בהמצים מהכבים צריכים לשחק כדורגלנים מנוסים. אך כמובן אני רחוק מלהאשים רק את ההגנה בסבכנו העונה.

● בקבוצתך גם לא מתלהבים מתיפקוד השחקנים הזרים. אחד, דבצ'נקו כבר נשלח הביתה חשש מרעות אומרות שגם אתה הגם ואמילי מוקמן על הכוונה.

אין לי כל בעיה עם המאמנים. הם תמיד רצים להחליף משהו וזה אחד המאפיינים את הקבוצות שחסרות להם נקודות בטבלה.

● אז אולי עיקר הבעיה היא בדרג הניהולי?

אני כפר בכל שכיר, אשר מש־תדל לעשות את עבודתו על הצר המוב ביותר. אין זה מתעניין לה־תערב בקבלת החלטות של המא־מנים גרוסמן ורמי לוי. מבחינתי הם אין בעיה עם הצוות הניהולי שלא כמו בקבוצות רבות אחרות בליגה הלאומית, משלמים בזמן. לפי הפוטנציאל הטמון בדגלי שחקני בני יהודה, מקומנו המכבי בין שש הקבוצות המובות בארץ. תרי הרכב השחקנים שלנו לא גר־פל ולעיתים אף עולה על הרכבי רוב הקבוצות באמצע הטבלה.

● איך מתייחסים אליך השנה אוהדי בני יהודה?

מקללים אותי ומרשים בקולי קולות שאסולק הביתה. בשנה שעברה הרימו אותי על הכתפיים, השנה מרקים עלי בוץ. אך אני נעלב יותר מדי. כבר מזמן הב־נתי שלבני יהודה אני בן אדם זר, אשר הגיע לכאן להרוויח כסף. כאשר אעזוב ישכחו אותי בריוק כעבור חודש ימים. אז יביאו בפ־קמי מישהו אחר, פועל אחר.

● אתה שומע מריטות ביחסך לבני יהודה?

לעיתים אני מרוסכל. אך על הקבוצה עצמה לא אגיד מלה רעה. אני פשוט צריך להשלים עם האמירה. במובן השתרלתי לעשות את העבודה שלי על הצר המוב ביותר־ואני מניח שהבאתי תועלת. לצערי לא הגולת המעורון ולא המאמנים אינם מגלים הבנה מספ־קת לבעיות האישיות שלי, ויש לי בעיות כמו לכל בן אדם. אפילו לנסיעות שלי לבלארוס לצורך הטפר ראשון העונה, כשניצחה מולה אותה. בתוך 2–0 משערים של שוורץ (78) הורלנדו (86).

מיאצנה הפתיעה את סמפרד־ריה בניצחון 3–2. מיאצנה מרי־מה מפגיין, הבקיה ה־21 ותגילה 0–3 משערים של קוריני (15), מיכאני (18) וקאבה (21). מפר־נייזר (46) ומאנציני (90) צימקו לסמפדוריה.

– תוצאות נוספות ויצגה – בארי 0–2 נגמר של מארסלו אר־מנדו מרינו – רומא 2–2; קר־ליארי – קרמונה 1–0.

מאת אלי שוויצר

אמסטרדם (מיוחד לספורט הארץ). אייאקס אמסטרדם ממשיכה להכים את יריבותיה בליגה ההולנדית, אחרי שגברה שלשום 3–0 בשחק חוץ על סוונטה אנסחדה. זה היה בפעמה הרביעי של אייא־קס מפתיחת העונה, ומאזן שעריה 33–0.

יארי ליטמאנן הפיבי העלה את אייאקס ליתרון בדקה ה־24. מארק אוברמארס ממשיך בכושרו הטוב, והוסיף צמד בדקות 30 ו־60.

וילם נפרדה מתיקו ביתי 2–2 עם פייטרד רוטרדם. וילם הובילה 0–2 משערים של ון דר פנט (2) ושל מסקנס (49). שש רקות הסמיקו לפייטרד לכמות תיקו משערים של אנביקו (51) ושל ון ברונקהורסט (57). תוצאות נוספות: הולנדס – גראפשאפ 1–1; ויסטה – ניימיגן 2–2. הצמרת מאחרי תשעה משחקים: אייאקס 27; פ.ס.ו. 22; וילם 19; פייטרד רוטרדם 15.

ניצחון חוץ לריאל מדריד

ריאל מדריד ניצחה שלשום בחוץ 0–2 את סלאמנקה הוולשה, למ־רות הרקורד של הקשר מילה בסיום המחצית הראשונה אחרי שסגר כדשים צמד שני. איתן ואמורנו העלה את האלופה ליתרון בדקה ה־12, ואמיליו אנאוויסקה קבע ניצחון בדקה ה־74.

ראיו ואיקאנו, שפיתרה בשבוע שעבר את מאמנה, פרד זאבאלה, כפתה תיקו 2–2 על מגרשה במשחק חוץ. מגרשה הובילה 0–2 משר־ערים של יובאנוביץ' (48) ותליאה פרנגרו (72), אבל שערים של אנ־דרייאמוריץ' (82) ואקינו (86) הביאו לחלוקת נקודות.

תוצאות נוספות: גרנדה – בי – דפורטיבו 1–0; ראוסינג סנטנדר – ואלנסיה 0–0; אלבסטה – סראגוסה 0–1; קומפוסטלה – אוביידו 4–1; ריאל סוסיאד – מרידה 1–2; אלבסיה – ריאל בטיס 1–1.

הצמרת מאחרי שמונה משחקים: אתלטיקו מדריד 22; בדצלונה 20; אטלטיק 19; קומפוסטלה 16.

פורטו בראש הליגה בפורטוגל

פורטו ממשיכה לחובל בפורטוגל אחרי ניצחון 3–0 על בראגה. ספורטינג ליסבון עלתה למקום השני אחרי ניצחון חוץ 2–1 על אר־נייאו ליידיה. תוצאותה בנפיקה – גיל ויסנטה 3–0; לירשנשה – גיטראש 2–2; מאריטימו – בלאנגשה 2–1; סאלגוארידוש – אסטרלה אמאדורה 0–0; קומפטמאיורנשה – לצה 1–1; פלגוארייאש – בואוויסטה 2–0; פארנשה – שאבו 0–0. הצמרת (מאחרי 7 משחקים): פורטו 19; ספורטינג 16; בנפיקה 14.

● בריטיל. האליפות האלמיתי: פלאמנגו – קריטיבה 0–1 מבעי־מת עונשין של רומאריו. תוצאות: נוראאי – סאו פאולו 4–2; סאו ראנה – פלומינגה 1–1; בוטאפוגו – אינטרנסיונל 0–0; קוריטיבאנס – אתלטיקו 3–1; בראגנטינו – פורטוגיזה 3–0; קרוזיירו – וסקו דה גמא 2–3; גרמיו – אוניאאו סאו פאולו 2–0; חוכבפסר – סאנטוס 1–1; ויסוריה – ספורט 2–0; פאיסאנדו – באהיה 2–2.

אינדיאנפוליס הנחילה הפסד שני העונה לאלופה סן פרנסיסקו 18–17

אינדיאנפוליס (רויטר). סן פרנסיסקו 49', אלו־פת הקוואטרבאק, סגנה את הפסדה השני העונה, 17–18, מידי אינדיאנפוליס קולטס.

שער שדה של קדי בלאנשארד מ־41 יארד, 2.36 דקות לסיום המשחק, העניק את הניצחון לקי־בוצתו (בלאנשארד הכניע במשחק ארבעה שערי שדה). זה היה בפעמה השלישי בריצפות של אינ־דיאנפוליס – הפעיתה הטובה של המערערן מאז 1983, אז שיזקה הקבוצה בבולטימור.

● ניו אורלינס סיינטס – מיאמי דולפינס 30–33. ניצחון ראשון העונה לניו אורלינס בזכות ארבע מסירות לטאץ'דאון של ג'ים אוהדס. ברני קוסאר החליף את דן מארינו בעמדת הקוואטרבק של מיאמי, מסר ל־368 יארד, אבל לא מנע הפסד שני ברציפות.

● סן דייגו צ'ארגרס – ראלאם קאנסס סיטי 9–23. אמיט סמית השיג שני טאץ'דאונים במחצית הראשונה, והמערערת לזכות באליפות רשמה ניצ־חון שישי העונה.

● קרוליינה פאנתרס – ניו יורק ג'טס 26–15. ניצחון ראשון מעולם של הקבוצה הזרשה מזכות ארבעה שערי שדה של ג'ון מאטאי. זה היה הפסדה הרביעי ברציפות של ניו יורק, שכבר הובילה 3–12 לקראת סיום הרבע השני, אבל סגנה 20 נקודות רצופות ונוצחה.

● באפאלו בילס – פיאמל פיטרסון 27–21. ג'ים קלי, הקוואטרבק של באפאלו, מסר לשלושה טאץ'דאונים, שניים מהם לבריל בדוקס, הקבוצה רשמה ניצחון ומישי בריצפות וביסמה עצמה בראש בית הAFC מזרח.

שאר הפוצאות: גרין בי – דטרויט 30–21; ג'ק סונוויל – שיקאגו 27–30; קנזאס סיטי – ניו אינג־לנד 31–26; ניו יורק ג'איינטס – פילדלפיה 14–17; סנסנה בי – מינסוטה 20–27 בהארכה; אריזונה – וואשינגטון 24–20. לפנות בוקר אירחה דנוור את אוקלנד ריידרס.

ליגת הפוטבול האמריקאי

בתי הAFC

מזרח

	נצ'	הפ'	ת	יחס
באפאלו	5	1		95–136
אינדיאנפוליס	4	2		127–128
מיאמי	4	2		110–175
ניו אינגלנד	1	5		160–69
ניו יורק ג'טס	1	6		204–103

מרכז

	נצ'	הפ'	ת	יחס
קליבלנד	3	3		107–124
פיטסבורג	3	3		140–138
סינסינאטי	2	4		145–136
יוסטון	2	4		119–105
ג'קסונוויל	2	5		147–108

מערב

	נצ'	הפ'	ת	יחס
קנזאס סיטי	6	1		131–178
אוקלנד	5	1		79–183
דנוור	3	3		116–134
סן דייגו	3	4		137–113
סיאטל	2	4		140–106

בתי הNFC

מזרח

	נצ'	הפ'	ת	יחס
דאלאס	6	1	–	118–205
פילדלפיה	4	3		173–144
אריזונה	2	5		180–114
נ.י. ג'איינטס	2	5		156–115
וואשינגטון	2	5		163–153

מרכז

	נצ'	הפ'	ת	יחס
טאמפה בי	5	2		105–106
שיקאגו	4	2		135–169
גרין בי	4	2		116–133
מינסוטה	3	3		125–135
דטרויט	2	4		137–133

מערב

	נצ'	הפ'	ת	יחס
סנ.לואיס	5	1		105–138
אטלנטה	4	2		126–122
סן פרנסיסקו	4	2		86–154
קרוליינה	1	5		151–105
ניו אורלינס	1	5		158–131

"אין לבוא בטענות רק לשחקני ההגנה, כי ההגנה בקבוצה מתחילה בהתקפה ובקישור"

אומר פליקס חלפון, מגן הפועל חיפה שבשבת האחרונה שוב איבדה נקודות בדקות האחרונות, ומוסיף: "מול בני יהודה היה אצלנו ריפיון בכל מערכי הקבוצה ואיפשרנו להם לחזור למשחק. שילמנו על כך ביוקר. אני בטוח שדבר כזה לא יחזור ובפעם הבאה, כאשר נהיה ביתרון, נמשיך ללחוץ על היריב"

מאת יאיר מורדי

בתחילת העונה נחלה הפועל חיפה הפסדים בגביע המדינה ובמחר זוד המתיחה בליגה נוצחה ע"י בית"ר ירושלים משער של תקוה מארזונה. לאחר המעיקה בטרי האמינו בקבוצה שכישלון זה רי כאב, כדי שהשחקנים יכינו שהפ־עם הבאה שבה יפסידו נקודות בר־קות הסיום תהיה דעוקה מאד.

אבל בשבת האחרונה, בשכנות התקה, פתחו תניכיו של אברהם גרנט את המשחק בסערה, עד לד־קה ה־65 נראה שהם בדרך לניצ־חון הרביעי הרצוף בליגה, כשבאמתחתם יתרון 3–0, תוך תצוגת יחיד מלהיבה של ראובן עמר שהבקיע את כל שלושת השר־ערים. את מה שקרה מהדקה ה־65 ועד לסיומו של המשחק, עוד ימשיכו לנתח בחיפה ולחפש תשר־בות זמן רב. לאן נעלמה הקבוצה וכיצד אפשרה לבני יהודה לחזור למשחק עם עשרה שחקנים ולהשוות ל־3–3, כאשר שער המשוה הובקע בזמן הפציעות שלאחר הדקה ה־90.

פליקס חלפון, מגיבה היכני של הפועל חיפה הבוחרת ישראל, שזיה מעורב בבישול השער הראשון של קבוצתו ואחר השער־רים הימים שנראו בליגה העונה, דחר על הקו היכני עד לדקה ה־65 מבלי לעצור. קבוצתו הובילה 0–3 ולשניה נרגעה וכמעה נרגע גם חל־פון. עכשיו פליקס מחפש את הסיבות לשאלה מדוע קבוצתו נעצרה. קשה לו מאד לענות, גם אם לטענתו הבקע שער המשוה בדקה ה־95, בדיוק 5 דקות לאחר המערר שהשופט היה צריך לשרוק לסיום, הוא יודע ששום תשובה לא תתוקבל אצל אוהדי הקבוצה.

● איפה הייתם ב־25 הדקות האחרונות?

היינו על המגרש וזה חלק מהכ־דורגל. כמו שהבקענו 3 שערים כך גם ספגנו. בכדורגל אתה לא יודע מה יתפתח. בדור שזה לא צריך לקרות, בדור שלא צריך לס־טוג 3 שערים ב־25 דקות, ובמיוחד לא בהפועל חיפה. יש לנו שחקנים מנוסים, היתה כאן תמימות מצדי־נו ושילמנו על כך ביוקר. נצטרך ללמוד איך לפעול כך שלהבא דברים כאלה לא יחזרו.

● אתם מפגים הרבה שערים בדקות האחרונות.

בתחילת העונה ספגנו הרבה שערים בדקות הסיום. היה עליינו לחץ רב. אברהם גרנט ועמנואל אופיר עבדו איתנו באימונים על מניעה נכונה בהגנה בדקות הסיום, וזה עבר עד השבת בשכנות תל־קוה. מלבד מרי ספגנו שער ליגה אחד והזיעבנו. מה שקרה בשכ־נה יחייב אותנו לעבוד קשה, כדי לונקו את הבעיות שלא יחזרו. בדקות הסיום רחבת ה־16 נראתה כמו טילת. אי אפשר לבוא בטע־נות רק לשחקני ההגנה. ההגנה בקבוצה מתחילה בהתקפה וב־קישור, שלחצים את היריב על כל המגרש, ועזרים להגנה. היה אצל־נו ריפיון בכל מערכי הקבוצה ואי־פשרנו לבני יהודה לחזור למשחק. שילמנו על כך ביוקר. אני בטוח שדבר כזה לא יחזור ובפעם הבאה, כאשר נהיה ביתרון, נמשיך ללחוץ ולא ניתן שום סיכוי לקבוצה היריבה לחזור למשחק.

● קבוצה שמאמנת להיות בצמרת לא יכולה להרשות לעצ־מה התמרמרות כזו בחיפה.

להפועל חיפה ישבשנים האחר־רונות תרמית של קבוצת תחתית שמפסידה הרבה משחקים. אנחנו משתדלים לשנות ולבנות תרמית חדשה לקבוצה, בדומה לקבוצות הגדולות כמו מכבי חיפה ומכבי תל אביב שהקבוצות שבאות לשר־חק נגדן באות קודם כל במטרה לא להפסיד. עד היום, לאחר חמישה מחזורים, הפסדנו רק משר־חק אחד, כאשר שיחקנו בהרכב חסר נגד בית"ר ירושלים בחוץ. אני מבטיח שכל קבוצה שתבוא לשחק בלי חששות נגד הפועל חי־פה תחתוף על הראש. נבחן שכאשר אתה מוצג שלושה שע־רים, אחרי שאתה מוביל 3–0, קשה להתעלם ולהגיד שלא קרה כלום. לפני המשחק, אם הייתי יד־רש שנהה בנקודה בשכנות וח־קה הייתי אומר שזו לא בושה לחזור משכנות התקה עם נקודה. אנחנו צריכים להמשיך הלאה ולהתחבל קרימה כדי שזה לא יש־גע כנו בהמשך.

● עד כמה אתה חושב שהמק־רה הזה ישפיע עליהם בהמשך?

להפועל חיפה יש השנה יומרות להגיע לצמרת הגבהה. בהתחשב בסגל השחקנים ובצוות המאמנים שיש היום בהפועל חיפה, פוות מהשתתפות בגביע אירופה בעונה הבאה יהוב לכישלון. קשה שלא להגליה בקבוצה שמנהל אותה רי־בי שפיא ולצוות המאמנים קר־ראים אברהם גרנט ועמנואל אופיר. אני בטוח שהפועל חיפה תוהיה בשנים הקרובות שם רבר בכדורגל הישראלי. הגעתי להפ־על חיפה כי הציפיות מהקבוצה גבוהות מאד העונה. זה מעורן גדול שכל שחקן היה רוצה להגיע ולשחק בו.

גראסימץ. לפי הסטטיסטיקאי בני יהודה בין 6 הטובות בליגה

פליקס חלפון. שער המשוה של בני יהודה הובקע בדקה ה־95

אחרי המחזור / אייל יצחקי

לגרנט יש בעיה

בעונת העולפה שוב המובילה, ולפעמים בגע נראה שהמש הקבוצה הראשונה יתמיד שם. מבני חיפה מגמגמת ומנב־וח, ביתר"ר ירושלים לא דורגת, מבני תל אביב יבאה יפה מהראמת בן יצחק ושלוש אלה יישארו שם.

נשארנו עם הפועל תל אביב והפועל חיפה. הדבה מחמאות קיבל משה סיני בתקופה האחרונה הי בצדק. רק הקלות שבה הפסידה קבוצתו למכבי חיפה היא סימן מעורר דאגה. כי מה שהפריד בעונה שעברה בין הפועל תל אביב למאבק ממשי על האליפות, היו המשחקים נגד המדולות. לכן, לא נחר אלא לחכות למשחק הבא של הקבוצה נגד אחת המבילות ולקוות שהעפם זה יהיה שונה, למען התרחבות המאבק על האליפות.

הפועל חיפה הפסידה בשכנות והקה בקלות בלתי נסבלת ניצחון שכבר היה בביס. יכול להיות שאברהם גרנט ועמנואל אופיר דחקו יאותבו את הציקו הזה, כי הוא מצביע על בעיה בקבוצה ומוב מבחינתם שהיא התגלתה מקרם.

צריך לצפות מקבוצה של גרנט שפעלי לא תרדום את הירי־בה כאשר הוא ביתרון של 3–0, אבל תגיע את הכוח בהכמה ותמנע כל התפתחות שתסכן את הניצחון שלה. אבל נראה שבקסע הזה של השרשת הוכמת משחק בסגנון אחיר, יש לגר־נט עוד עבודה רבה בקבוצה.

החשק והיכולת חזרו לעטר

ראובן עמר צריך לברך כל בקר, על כך שרהבי שפירא והחיים את אברהם גרנט למאמן הפועל חיפה. כדי להחזיר לעמר את החשק והיכולת עשה גרנט מהלך פשוט, אבל גאר־ני. הוא שיחרר אותו מכל המסלות, שהעיקו עליו בעבר, לא ותם אותו לפריסדיה מסיימת במגרש ותיפקר אותו כקשר קרמי, מעין הלוץ שני.

עמר לא נדרש לנהל את משחק הקבוצה, אלא רק לעשות מוב את מה שהוא יודע קרוב ליד שער היריב. וכך הפך גרנט שחקן בגול מוטיוציה למעמד רציני לתואר מלך השערים.

לא בטוח שבני יהודה תרוויח מהעקרה שהשיגה. יעקב גרר־נרמן שביתתיים נכשל בקבוצה, בהראי יביד שהכל בסרד ומר למי יסכים.

המאמן אלי כהן חוצפן המחזור

חוצפן המחזור הוא אלי כהן, מאמן בית"ר ירושלים. אחרי המשחק הוא אמר שבאו לקחת נקודה ואף סרה להוסיף מושגים הלקוחים מעולם הבוקסר. שעיר בית"ר ירושר־לים, בהראי שמע את מאמנו הבכי אם עצמו הבי חזק שאר־פשר. בפועל, קודנפין הוא שמע מבאר שבע שחיון מקרם יחתר, ואולי גם ניצחון גדול באיצטמרין מדי. האם אלי כהן ימשיך להאמין שקבוצתו הביגה משחק גדול, הוא לא יסיק את המסקנות המתאימות ממה שקרה באמת במגרש.

עשה רושם שביתר"ר, ששיפרה הרבה נקודות בהשוואה לעונה שעברה (אבוקסיס, אמסלם, שמואל לוי) תושפע במידה משמעותית מיכולתו של לאסלו צה. אם הוא יהיה בינוני, תיאבק בית"ר על מקום בגביע אפ"א. אם הוא יהיה יותר מבינוני, בית"ר מועמדת לאליפות. כי מספן שאלוי, גדול ככל שיהיה, לא יוכל לסחוב את הקבוצה עונה שלמה ללא עזרה משמעותית בקישור.

כפר סבא ויפו – לעג לליגה

מתוחית אין דבש. הפועל כפר סבא ומכבי יפו הן פשוט לעג לליגה הלאומית של מדינה שמשתלבת באירופה. לתשר מת ליבם של מי שהחליטו על ליגה בת 16 קבוצות.

שוייצר לא מכיר במציאות

כמה מלים על מאמנים. נבחרת הנוער הדהה מהמגרת האירופית. לפני כן אמר המאמן האב ולצר בראיון ל"הארץ" שהשחקן הישראלי נחת מהאירופי. ומה לגבי המאמן?

דוד שוייצר חזר אל המרקע בעמדת הפרשן כדי לנגנר על דוד המאמנים הנחתיקים. הקדנן – מנשה גוראיאל, מאמן מכבי פתח תקוה אפילו אם בשביל זה צריך לשנות את יעקב גרנטר־מן שהשיג 2 נקודות ב־5 מחזורים. לא זיק לפרשן הנדש לה־כיר את המציאות. דוד דוש של מאמנים עבר ועשה עבודה לא רעה בכלל. שביאור כבר פרש, מר שוייצר.

אינדוראין נכשל בניסיונו לשפר את שיא העולם ברכיבת שעה

רוכב האופניים הספרדי פרש אחרי 28 ק"מ

בוגוטה (רויטר). מיגל אינדוראין, רוכב האופניים הספרדי, נכשל אחר ליום ראשון בניסיונו לשפר את שיא העולם ברכיבת שעה, כשפ־רש אחרי 31:16.41 דקות.

אינדוראין, שניסה לשפר את שיאו של השוויצי טוני רומינגר (55.291 ק"מ), היה בקצב של שיא הדש אחרי חמישה סיבובים במס־לול שאורכו 333.3 מטר, אבל הלך ונחלש. אחרי 15 דקות היה הק־צב של אינדוראין 54.040 ק"מ ואחרי 25 דקות קצב של 53.809 ק"מ.

אינדוראין פרש אחרי 28 ק"מ, 50 שניות רחוק מהקצב של רומינ־גר בעת שקבע את שיאו.

כמעט 6,000 צופים מילאו את הולודרום הדרש בבוגוטה, אך לא זכו לחזות בשיא הדש. בסיום אמר אינדוראין: "ניסיתי והשתדלתי מאוד, אבל הדברים לא בוצעו כפי שהיו צריכים להיות. כשראיתי שאיני יכול לשפר את השיא, פרשתי".

מוסאאו זכה בגביע העולם ברכיבה

טור, צרפת (רויטר). ניקולה מיגאלי ניצח שלשום במירוץ האחרון העונה במסגרת גביע העולם ברכיבה על אופניים בין פאריס לטור (250 ק"מ). המירוץ התנהל במישור בעמק הלואר. זה היה נצחונו הראשון של מיגאלי במסגרת זו.

מיגאלי עבר את המרחק ב־5:45.55 שעות, והקדים את הרוסי אנ־דריי טשמיל ואת הגרמני סתן מאוטבנרב.

בתאר העולמי זכה דבלגי יוהאן מוסאאו עם 199 נקודות (סיים שלשום בזמן זהה לזה של מיגאלי). אחריו מדורגים: טשמיל עם 114 נקודות הצרפתי לוק דאלאבר עם 111 נקודות.

● אטלנטה (רויטר). רוכבי אופניים מכל העולם מתחרים לאחרונה ביקודת על הולודרום האוליומפי שהוקם באטלנטה לקראת המשחד קים האולימפיים בקיץ הבא.

אדם לוזן, רוכב אמריקאי, הסביר: "המסלול איטי מאוד מהבטר צע. אנחנו מרגישים כי הא 'דביק'".

שחקן הוקי קרח שוודי מת מפגיעת להב בצווארו

שטוקהולם (רויטר). בנט אפרבולם, שחקן הוקי קרח שוודי, מת שלשום אחרי שנחתך עמוקות בצווארו מלהב של מחליק של קבוצתו. כך דיווח היומון השוודי "שטוקהולם דיילי טודנ־סקה דאגבלאדט".

התאונה אירעה בחלק השלישי במשחק אימון, שבו תוקל חברו של אפרבולם בידי ידיב, והמחליק שהיה על רגלו עף באויר ונחתך את צווארו של אפרבולם. השחקן הפצוע אובד הם רב עד הגיעו לבית החולים, שם מת.

6 ניחשו 15, מיליון ש' לכל אחד

● שישה משתתפים שניחשו 15 משחקים בטוטו יקבלו כל אחד מיליון שקל: 110 ניחשו 14 ויקבלו כל אחד 5,303 שקל: 1,498 ניחשו 13 ויקבלו כל אחד 389 שקל: 11,311 ניחשו 12 וי־קבלו כל אחד 51 שקל. מינימום הפרס הראשון השבוע 2 מיליון שקל.

● מופו פלוס. ארבעה מש־תתפים ניחשו 14 ויקבלו כל אחד 225,000 שקל: 66 ניחשו 13 ויקבלו כל אחד 463 שקל: 505 ניחשו 12 ויקבלו כל אחד 60 שקל: 2,681 ניחשו 11 ויקב־לו כל אחד 10 שקל. מינימום הפרס הראשון השבבת 400 אלף שקל.

● מופו תיקו. 17 משתתפים ניחשו 6 ויקבלו כל אחד 1,849 שקל: 424 ניחשו 5 ויקבלו כל אחד 36 שקל. מינימום הפרס הראשון השבבת מיליון שקל.

هكذا من الأصل

هكذا من الأصل

הסתדרות המורים בישראל
משתתפת באבלה של
משפחת סמילנסקי
על פטירתו של
פרופ' משה סמילנסקי
מבכירי חוקרי החינוך בישראל

לרפי ביסקר
אתך באבלך הכבד עם מותו של אביך
גד ז"ל
קניון עדים כפר סבא
משפחת חבס
אנריקה רוטנברג, סרג'יו דיזנהויז
זמיר סופר

אמנו, אחותנו וסבתנו האהובה
דבורה אלון
אלמנת המייסדים ציו אלון
אינגה
הלויה תתקיים היום, יום שלישי, כ"ג בתשרי תשנ"ו, 17.10.95,
בשעה 16.30 בבית הקברות רמת השרון, צומת מורשה.
בנותיה: דליה, יעל ורחל
אחיותיה, אחיה ומשפחותיהם
השבעה בבית אלון, רחוב היסעור 6, נוה רום.

למשפחת חביבי
אתכם באבלכם
במות ראש המשפחה
בנימין [בני] חביבי
סוכן ותיק ונאמן
בית פטרולגז-פז-גז

האגוד הארצי לימאים דירוגיים
מודיע בצער רב על מותו של חברנו הותיק שטבע באסון האוניה "מינרל-דמפייר"
עמרם אטיאס
הלויה תתקיים ביום רביעי, כ"ד תשרי תשנ"ו 18.10.95 בשעה 13:00 בבית העלמין צור שלום.
אוטובוס יעמוד לרשות המלווים:
מ"ביניה" ספנות בע"מ
חיפה, דרך העצמאות 102, בשעה 11:45
גבעתיים רח' ויצמן ליד המועצה הישנה, בשעה 12:15
האיגוד הארצי לימאים דירוגיים

למשפחת קופטש
משתתפים באבלכם על מות
שלום קופטש ז"ל
יקיר העיר גבעתיים
משפ' רובינשטיין מרדכי
משפ' ברגמן בני
הנהלה, עובדים ודיירים
בית גיל הזהב, ת"א

במלאת 30 לפטירת יקירנו
יהודה גרינבלט
ז"ל
נעלה לקברו לאזכרה ולגילוי המצבה
ביום רביעי כ"ד בתשרי תשנ"ו
18.10.95 בשעה 15:30.
למוקירי זכרו הסעה לירושלים תצא מבית המנוח – רח' מנדס 69 רמת גן בשעה 13:30.
תודתנו לכל מנחמינו
משפחת גרינבלט

לחברתנו רבקה ורטהיים
אתך באבלך במות
אחיך ז"ל
בנק מסד בע"מ
ההנהלה והעובדים

לעו"ד אברהם שרים
אתך באבלך על פטירת
אחיך
מי ייתן ולא תדע צער והאבה עוד
ההנהלה וצוות העובדים
מלון לוט ים המלח

על מותו של
תת-ניצב משה פרידמן
ז"ל
חבר ושותף בכל ליבו ומאודו
מיצר ומשתתף באבל המשפחה
אורי וגמן
עורך-דין

לישראל גלקין
למיכל ויעל
אנו מבכים יחד עמכם
את מות הרעיה והאם
נאור ז"ל
ידידה ויוסף פרלמן
נירה ושמוליק זמל
צוות מ. פרלמן בע"מ

לגב' איילה אברמוב
על מות אחותה
רחל גרץ ז"ל
תנחומינו האמנים
פרופ' אלפרד גוטשאלק, מר סטנלי גולד
בשיא ר"ל חבר האמנים
פרופ' מיכאל קליין
ר"מ, ירושלים

יקירתנו
אמי לוריא
לבית זיפר
הלכה לעולמה
הלויה תתקיים היום, יום שלישי,
כ"ג בתשרי תשנ"ו 17.10.95
בשעה 1.30 בצהריים
בבית העלמין בקרית שאול
אבלים:
בנותיה: יעל ושלמה כהן
עפרה וחיים ענבר
נכדיה: איתמר, גבריאל והלל
תמי, צפי ודן

במלאת שנה למות יקירנו
דב רוט ז"ל
תערך אזכרה, ביום ראשון כ"ח תשרי תשנ"ו,
22.10.95 בשעה 16:00.
נפגשים ליד שער א' בבית הקברות שדה יהושע
המשפחה

לרפי ביסקר
משתתפים בצערך במות
אביך
גד ביסקר ז"ל
קבוצת חברות הבניה
א.צ. ברנוביץ

לרפי ביסקר והמשפחה
אתכם באבלכם הכבד
על פטירתו של
גד ביסקר ז"ל
חנה וזכריה פרליך
אורלי ויוקי פרליך

בצער רב אנו מודיעים על פטירתו של יקירנו
פנחס – מרדכי וינוגרד
בר' ישראל ז"ל
הלויה תתקיים היום, יום ג', 17.10.95 כב' תשרי תשנ"ו בשעה 16:00 בבית העלמין
של רמת-השרון (צומת מורשה). נפגשים בשער בית העלמין.
השבעה בבית המנוח, רחוב האשל 8, רמת-גן.
האבלים רעיתו: רחל וינוגרד
ילדיו: שמואל וינוגרד וב"ב
רות וינוגרד-הרמתי וב"ב
יוסף וינוגרד וב"ב
אחותו: חסידה שופר וב"ב
אחיו: אהרון וינגייט וב"ב
אליהו וינוגרד וב"ב
ומשפחות: ויזנפלד, סנדק, שמשוני ועוזיאל

בצער רב אנו מודיעים על פטירתה של אמנו וסבתנו היקרה
שושנה גרינברג
הלוויה תתקיים היום יום שלישי כ"ג בתשרי תשנ"ו 17.10.95 בשעה 14:30
בבית העלמין בבאר סמיר חיפה
אבלים: בניה: ד"ר יעקב ונאוה גלבוע
ד"ר זלמן ואביבה גרינברג
נכדיה: נורית, אמירה, יובל ורינת, ירון
רחבעם ואיריס
ניצנה: איה

אמנו וסבתנו היקרה
ד"ר אדית קרויאנקר
אלמנת ד"ר גוסטאב קרויאנקר
נפטרה בשיבה טובה
מסע הלוויה יצא היום, יום ג' 17.10.1995, בשעה 11:00
מבית הלוויות סנהדריה לבית הקברות בהר הזיתים.
אוטובוס יעמוד לרשות המלווים
יושבים שבעה בבית המנוחה, רחוב ברנר 5, ירושלים
טלפון (02) 631810; (02) 794296
האבלים: דוד, ליאורה מיכל ותמר קרויאנקר
שולמית קרויאנקר-שטרנבך

קבלת מודעות אבל
הארץ
מרכז ארצי 03-5121212
פקס 03-6815859 עד חצות
חיפה 04-623166
פקס 04-670715 עד 16:00
ירושלים 02-254245
פקס 02-254249 עד 22:00

אבלים על מותה הפתאומי
של יקירתנו
לוסי ברנס
הקדישות בוטלה למרע
משפחת ברנס: דפנה ומנחם
אורנית ואיטן
ניתן להתקשר לטל' 08-409133

יקירתנו
רעיתי, אמי וסבתנו
שרה מורגנשטרן
אינגה עוד אתנו
הלוויה תתקיים היום, יום שלישי, כ"ג תשרי תשנ"ו 17.10.95
בשעה 13:00 בבית העלמין גבעת שאול, ירושלים.
נפגשים בחדר הכניסה לבית העלמין.
מתאבלים: בעלה: ד"ר דב (בוריס) מורגנשטרן
בתה: גבי ועמי זיו
נכדיה: סני והדס זיו וב"ב
גל זיו
אורית זיו

ישראל ביניה וכל צוות העובדים
שולחים תנחומים למשפחתו של
עמרם אטיאס
הלוויה תתקיים ביום רביעי, כ"ד תשרי תשנ"ו
18/10/95 בשעה 13:00
בבית העלמין בצור שלום
הנסיעה: ביניה ספנות – העצמאות 102, חיפה,
בשעה 11:45
מקרית ים – רח' ויצמן, ליד המועצה הישנה בשעה 12:15
ביניה חברה לספנות בע"מ

למשפחת טואטי
עמכם בכאבכם על פטירתו של
אמיל טואטי ז"ל
איש מעלים, ידיד יקר ואציל נפש
עמותת "כל ישראל חברים"
ירושלים – פריס

המצעד בוואשינגטון נפתח בתפילה בשפה הערבית

מאת עקיבא אלדר

וואשינגטון (מיוחד ל"הארץ"). מאות אלפי גברים אמריקאים שחורים הוכיחו אתמול, כי כבר אם לקיים את אחד הביטויים הגדולים ביותר בעולמות ארה"ב, אם לא הגדול שבהם, גלא הפר־טה הבאמיתה של פיוס ומשמעת. יום. "מצעד המיליון", לזאים שראקון, המהווה המחוד הגדול ביותר בתולדות ארה"ב, הגליה

קלינטון: מיליון גברים אינם מכשירים את מסר האיבה והפילוג של אדם אחד

מאת עקיבא אלדר
שליח "הארץ" בוואשינגטון

וואשינגטון (מיוחד ל"הארץ"). לקראת "מצעד מיליון הגברים השחורים" בוואשינגטון, קרא אתמול הנשיא קלינטון לשחורים וללבנים בארה"ב "לנקות את מזיהם מנעמנה ולצעדה יד אחת לבניית אמון והבנה".

בנאום באוניברסיטת טקסאס, שבו הגייתם הנשיא לקישור שחשף מסך הרין במשפחה של ארל"י סימפסון, אמר קלינטון כי לבני שני הגדעים סיבות מוצדקות לתלונות ולתרעומת. הוא ציין, כי הקישור הנוכחי מציב הזדמנות לתמצר דר עם האמת "ולגמות להיות אנשים טובים יד תר". לדבריו, ארה"ב ניצבת היום מפני הסיכון בין הדרך הטובה ליתר הפרדה, מריחות ואבי־ן הקיצוני, לבין דרך האמון והתבונה, שמבר־לה לאחדות, פיוס והדמוקרטיה עשיות לכלל.

בלא לנקוב בשמו של מנהיג "האומה האי־לאמית", לואיס פראקאן, שיזם את "מצעד המי־ליון", וכלי להזכיר את מסרו האנטישמיים, אמר הנשיא כי יש מקום לכך שמיליון גברים יצעדו כאיש אחד למען אחריות אישית, אך הדגיש, כי מיליון גברים אינם מכשירים את מסר של איבה ופילוג שמציג אדם אחד. הנשיא הזהיר למשתתפי המצעד באומרו, כי "כמעט כולם" הינם מפשיכי דרכו של מתיקן לתקן קיצוני הנשמרים, כמהו, את המסר "אני אדם" בעבר.

עם זאת, פסר הנשיא על ההבדל בין מצעדו של קינג, שהבע לפני 32 שנה את כבודם של השחורים ואת זכויותיהם, לבין מצעד המיליון, הקרא לשחורים עצמם לשאת באחריות בלתי המשפחה והקהילה. הנשיא הזכיר, כי אחד מכל שלושה שחורים מצוי בכלא, בממוצע על הנאי, או תחת פיקוח קבוע מבוגן, והטעים כי הלבנים אינם חסינים מפני המכות המפקדות את הציבור השחור: סמים, פשע, אלימות במשפחה והריון בקרב קטינות.

בנאום שנשא באוניברסיטת של טקסאס אמר קלינטון עוד, כי ניתן להכיר את כאבם של הש־חורים, אשר סבלו במהלך ההיסטוריה מריבוי, מאלימות ומשפחה, ממערכת משפט שבטקס־רבים עשתה עמם אי־צדק המקיפות כלכלי, ר־בבר, אמר, ניתן להכיר את פחדם של הלבנים ממני אלימות אזרחיות.

בהצהרת האו"ם לציון 50 שנה לתום מלחמת העולם השנייה לא תוזכר השואה במפורש

מאת שלמה שמיר
סופר "הארץ" בירושלים

ירושלים (מיוחד ל"הארץ"). הצהרה מיוחדת לציון 50 שנה לסיום מלחמת העולם השנייה ולזכר קרבנותיה, שאמורה לחדר קבל מחר במושב הכללי של מליאת עצרת האו"ם, לא תכלול אזכור מפורש של השואה. מאמ־צים ירושלמיים מצד ישראל לכלול בהצהרה אזכור מפורש לניסיון השמדת העם היהודי נר־תו עד כה על ידי הרוסים, שיזמו הנוסח את ההצהרה.

טיוטת נוסח ההצהרה היא פשרה וכללית למדי. היא קר־ראת לכיבוד השלום, החירות וכ־בוד האדם ופונה למדינות "להימנע מאיום בכוח נגד השל־מות הטריטוריאלית הריבונות המדינית של אחרות". הנוסח אי־נו כולל התייחסות לרדיפת בני אדם או להשמדתם המביעים גד־עניים ואכזריים.

ניסוח רוסי

כתוצאה מסדרת שיחות שניהל באמרנה שגריר ישראל באו"ם, גד יעקבי, עם עמיתו הרוסי, ניאותו הרוסים לכלול בנוסח ההצהרה התייחסויות כלליות למלחמת מות, לגנוסייד ולגזענות. כהשגת מדה רחו־הליטה ישראל שלא להתנגד לעשרות המדינות החתומות על הצעת ההחלטה בדבר ההצהרה. עם זאת, ישראל לא ביקשה לאשר את נוסח ההצהרה בתנ־ליך הנבעה תוך הנחשבות בבאר מן הדיפלומטי של הסיה לאשר את ההצהרה בהסכמה כללית.

בסיומה ההצהרה נאמר, בין השאר: "אנו מרכינים ראשנו לד כרם של עשרות מיליוני בני אדם שנספו בעיים, בכפרים, בשדות הקרב, במחנות מות וב־ג'טוסיי ומכבים את זכרם של אלה שלחמו נגד רודנות, ריכוי, גזענות ותוקפנות".

המשוב המיוחד יימשך יום אחד, ו–15 שגרירים, בהם יעקבי, ביקשו אם רשות הדיבור בדיון שיוקדש לציון 50 שנה לסיום מלחמת העולם השנייה. הדיון המיוחד הוא חלק מהאירועים המציינים לציון מלאת 50 שנה ליסוד האו"ם.

האמצים מצד ישראל לכלול אזכור מפורש של השואה בהצה־רת האו"ם נמשכים זה חודשים אחדים בסדרנו האו"ם ובמוסקווה. בביקור שקיים יוסי ביילין במוס־קווה ביולי בהפקידו כסגן שר החוץ הוא הבהיר לסגן של החוץ הרוסי, ויקטור פוטוליוק, כי אר־סר מפורש של השואה בהצהרת האו"ם הוא בעל חשיבות מרכזית בעיני ישראל. ביילין הדגיש, כי אזכור כוללני של "השמדת עם" אינו יכול לספק את ישראל, והי כללת ניסיון השמדת העם היהו־די והא עניין עקרוני חשוב.

הרוסים דחו את פניות ישראל בנימוק, שהתייחסות מפורשת לשואה תגרום בקשות לאזכורן בהצהרה של פרגריות נוספות במלחמת העולם השנייה ושל "קטגוריות אחרות" של קרבנות.

בשיחות שהתנהלו בסוגיה זאת בסדרנו האו"ם אמרו דיפלו־מטים רוסים, כי הם מבינים הי־טב את משמעות השואה, אך טענו שרוסיה הגיע הזמן לאזכר מרגריות אלגיזוחראליות".

אוסטרליה וצרפת הביעו תמי־כה בעמדה הישראלית. נשיאות הפיוור הארידוי באו"ם, לעומת זאת, תומכת בנוסח כפי שהוצע על ידי הרוסים.

כוח קומנדו רוסי השתלט על אוטובוס התיירים שנחטף בכיכר האדומה במוסקווה

החוטף נהרג; כל בני הערובה שוחררו ללא פגע

מאת מקבוצות הדיעות

מוסקווה. יחידת קומנדו רו־סית המתעדה שלשום בלילה על אוטובוס תיירים שנחטף סמוך לקרמלין, בכיכר האדומה במוס־קווה. החוטף האלמוני נהרג ונה־רג, ובני הערובה הקוראנים האחרונים שעדיין נותרו באוטו־בוס שוחררו בריאים ושלמים.

סמוך לשעה שלוש לפנות בו־קר, כשמונה שעות לאחר תחילת פרשת החטיפה, ניצלו בחזרת הביטחון הפוגה במשא ומתן שנהל עם חוטף האוטובוס, בן שנה עדיין ששה בני ערובה, על מנת להמתיר על האוטובוס.

מדריך התיירים תיווך

כל בני הערובה בריאים ושר למים", אמר לכתבים מדריך התיירים, ששימש כמתווך בין־ם בין החוטף לבין כוחות הביטחון הרוסים.

ראש עיריית מוסקווה, יורי לושקוב, ציין כי "האוטובוס הוד טוף היו בעת מבצע השחרור חמישה בני ערובה, מהם ארבעה תיירים רחם קוראנים הנוג האוטובוס הרוסי".

"שניים מבנאלי הבו"ם הקר־ב לאוטובוס על מנת לתת לחוד טף הבילה, בעוד שחמישה חיילים מיחידת הקומנדו "אלפא", המתעדו על האוטובוס. החוטף החמיש הסיפק ליחדות ציוד כדר־רים, בגדים נוחה ותרגז בידי חיי־לי היחידה המיוחדת", סיפר לושקוב.

לדברי ראש עיריית מוסקווה, לפני ההשתלטות על האוטובוס, הועבר לידי החוטף סכום של מיליון רובל, כפי שדרש. ראש העיר הוסיף, כי "החוטף היה אדם בוגל חזק כבן 30, רוסי מדרום המדינה, שהחזיק בידו אקדח ותחמיר נפץ נוסקים". בד־חילה חשבו כוחות הביטחון, כי יחבון שהחוטף הוא אחרי כפון קוראני.

בשעה שהאוטובוס נחטף היו בו 25 בני אדם, רובם תיירים דרום קוראנים, ולאחר כמה שעות הנחיל החוטף לשחרר בקבוצות קטנות. החוטף דרש תחילה רמי כסף בסך 10 מיליון רובל, אחר כך מיקנו את דרישר תיו ואמר כי הוא מבקש 100 אלף רובל בלבד, אולם מאחר יחבר שינה שבב את דרישתיו הבע מיליון רובל.

בקצרה

● בוסניה. דושאן קדיץ, ראש ממשלת הרפובליקה הסרבית" בבוס־ניה, שאינה זוכה להכרה בינלאומית, הגיש שלשום בלילה את התפטרו־תו לחברי הפרלמנט הסרבי, מסרה סוכנות הידיעות סרט"א. התפטרותו התקבלה בהצבעה, ותמכו בה 60 חברי הפרלמנט הסרבי לעומת ארבעה נמנעים. כמו כן, דרש הפרלמנט ממנהיג הסרבים בבוסניה, רארוכן קארדז'יץ, להריח ארבעה גנראלים, המכונים כמפקדים בכירים בכוחות הסרבים במערב בוסניה, ציינה סוכנות הידיעות. "חברי הפרלמנט הסרבי חדשים להריח את הגנראלים לנוכח אחריותם למחדלים הב־אים של הסרבים בכפון מערב בוסניה בימים האחרונים, וכשלתם להגן על השטחים הנמצאים תחת שלימתם", נאמר בדיווח. (ע"ג)

● אפגניסטאן. קרבות עזים פרוחללים בימים האחרונים בין לחמני מיליציית "טאליבאן" לבין הכוחות הנאמנים לממשלת אפגניסטאן באחר הנבול איראן-אפגניסטאן, וכמה יעדים בתוך השטח האיראני נפגעו מידי פגזים, מסרו שלשום מקורות אפגאניים. לדבריהם, מספר פגזים נורו בשבת לעבר הכפר סייבאר, 10 ק"מ מצפון מזרח לגבול, אך לא רוחה על נפגעים. מקורות בעדת האו"ם לעניני פליטים מסרו, כי "כמה מעוברינו המצבים בסייבאר, קיבלו הוראה לבאות את הכפר לעיר מאשהאר, באיראן". (ע"ג)

הודעה בדבר מקומה לבית המשפט לשירות הבטחון

בבית המשפט המחוזי
בתל – אביב – יפו
387/94 מ.ת

בענין פירוק שו"ת שיווק ופרסום בע"מ

המבקשות: 1. פלפוס בע"מ
2. ישראפט בע"מ

נמסרת בזה הודעה, כי ביום 19 בדצמבר 1994 הגישה לבית המשפט המחוזי בתל – אביב – יפו בקשה לפירוק את החברה הנ"ל, וכי בקשה זו ידיונה בבית המשפט ביום 30 באוקטובר 1995 בשעה 09:00.

כל מישהו מן המשרתים של החברה שברצונו להמשיך בשירות זה הפירוק או להתנגד לו, רשאי להודיע בכתב הדיון, בעצמו או באמצעות עורך דין שלו, לפחות שיבמר לבקשות הדרה על רצונו זה. את הודעה יש לשמור לבקשות או לשלוחה בדואר באופן שתגיע לידי המבקשות לפי הכתובת: ליפא מאיר ושות', עורכי דין, רחוב רבינוביץ 9, תל אביב 64731 לא יאחר מיום 9:00 ביום 28 באוקטובר 1995.

לגרסה או לטיפוחי שיבקש מהן, תמסרנה המבקשות תמורת תשלום הסכום המבקשה לפרוק.

יעקב שריהלמן, ע"ד
ב"כ המבקשות

קשר ישיר
לפרסום מודעות
177-022-7575
קבלת מודעות מכל הסוגים
לדפי "הארץ" ליום ה' ו'לוח הדרי"

תייג
ואתה מנוי על
הארץ
04-623166/7 02-254245/8 03-5121333/44

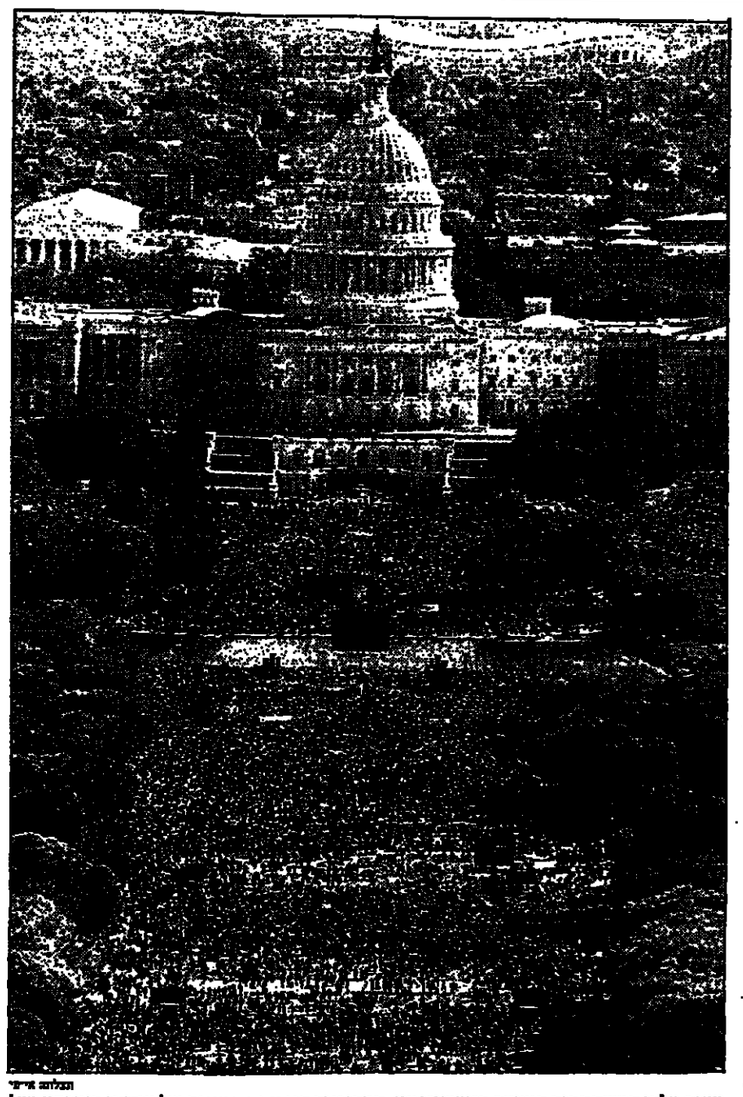

מאות אלפי המשתתפים במצעד בוואשינגטון. המצלמים הביטו גם תמונות של אר"ייי סימפסון ושל מרסיה אבר"ינ'מאל, חברי הנתנרים השחורים שנידון למות בשנות ה–80' על רצח שוטר בפילדלפיה

הצלמה: א"ל

מעבר לאופק של אסיה ואפריקה

אקטואליה נופים ותרבויות עם ספי בן-יוסף

סדרה בת 4 מפגשים בלווי שקופיות וסרטי וידאו שתערך במוזיאון ארץ-ישראל, תל-אביב.
רח' חיים לבנון 2, רמת-אביב (באודיטוריום קלצ'קין).

יום א' 22.10.95 בשעה 20:00
"יוונאן - הסינים שאינם סינים".

יום א' 5.11.95 בשעה 20:00
"אל מפלי וויקטוריה ונהר הזמבזי, בעקבות סטנלי ולווינגסטון".

יום א' 19.11.95 בשעה 20:00
"וייטנאם - עשרים אחרי המלחמה".

יום א' 3.12.95 בשעה 20:00
"מונגוליה - עם חוזר לערבות".

הזמנת כרטיסים באמצעות כרטיסי-ישראל
טל: 03-6415244 שלוחה 42
ובקופת המוזיאון בשעות 10:00-14.

מחיר הרצאה: 25 ש"ח. לבעלי הכרטיס: 20 ש"ח.
לחברי החברה להגנת הטבע ולמנויי המוזיאון: 15 ש"ח.
לחיילים: 10 ש"ח.

מוזיאון ארץ-ישראל תל-אביב
חברה להגנת הטבע
טיולי חו"ל

הרצאה מאיר קלצר

המכון לרפואת השיניה במרכז הרפואי ע"ש ח. שיבא
מציג
ראדו לופז
מגדולי הפסנתרנים של ימינו
רסיטל חד-פעמי
שומאן "מחזות מימי הילדות" אופ. 15
שומאן "מתולות בני-ברית דויד" אופ. 6
שוברט סונטה בלה מינור
תל אביב, היכל התרבות
יום ב' 23.10.95 בשעה 20:30
ההכנסות קודש למכון לרפואת השיניה במרכז הרפואי ע"ש ח. שיבא.
כרטיסים:
קסטל: טל. 6047678, 03-6044725 וביתר המשרדים.
הנחה למנויי התזמורת הפילהרמונית הישראלית כנגד תלוש מס' 102.
למשלוחים בישראכרט:
2 כרטיסים במחיר 1
בתמורה ל- 210 ועד 310 כרטיסים - המלאי מוגבל
הכי טוב ישראכרט

هكذا من الأصل

هكذا من الأصل

חדשות חוץ

ממשלת עיראק: סדאם חוסיין זכה לתמיכת 99.96% מהמצביעים בבחירות

סדאם היה המועמד היחיד, והמצביעים התבקשו לאשר את המשך כהונתו עד סוף המאה

בגדאד (רויטר). מנהיג עיראק, סדאם חוסיין, זכה שלשום בניצ־חון סוחף במשאל, שבו התבקש העם להכריע אם ימשיך לכהן כנשיא עד לתחילת המאה הבאה, נמסר אתמול בדיווח הרשמי על התוצאות.

הממשלה מסרה, כי סדאם זכה ב־99.96% מתוך יותר משמונה מיליון קולות כשרים. אחוז ההצ־בעה היה 99.47%.

יום חג לאומי

עיזאת איברהים, יו"ר מוע־צת המפקח השולטת בעיראק, הכריז על התוצאה ותיאר את הבחירות כ"יום בלתי נשכח בדר סטוריה של הערביות והאיס־לאם". לדבריו, "צעד חשוב זה יפתח אופקים חדשים לעיראק ולעמה. זוהי מהלומה למדינות אשר רחשו איבה לעיראק והסי־לו סמכות בלתי מוצדקים בנוגע ללגיטימיות של משטרה ולזכות של עמה לבחור את צורת השל־טון הרצויה להם".

"בחירות מלאה הכריז העם על עמדתו כלפי המועמד, והמ־נהיג סדאם חוסיין זכה", הכריז איברהים לקול תשואותיהם של מכובדים עיראקים ומוזמנים זרים.

הממשלה הכריזה על חג לאו־מי לציון יום הבחירות, ומשרד הדואר הנפיק בולים מיוחדים. תומכים של סדאם ירו אש אוטו־מאטית באויר עם היוודע הער־צאות הראשונות שלשום בערב, אך התגובות היו מתונות, ואת־מול בלילה היתה הבירה בגדאד שקטה והרחובות היו ריקים.

מכבות הידיעות הרשמית של עיראק, INA, מסרה, כי משאל העם התנהל ללא תקריות מיוחד דות, אך עדים מסרו שרוב ההצ־בעה התבצעה בפחרטיה, לעיניהם הבוחנות של פקידי הב־חירות. כמה עיראקים אמרו, כי סוכנים ממשלתיים שיכבו אר־תם שלא להטיל לקלפי פתקים ריקים.

הבטאון הממשלתי "אל־עיראק" הדפיס עמוד ראשון מיד אחר, שבו הודפסה סיסמת הבחי־רות "כן, כן לסדאם חוסיין" מאה פעמים.

להסיר את הסנקציות

הטלוויזיה העיראקית שידרה שירים ודיסקים להפארת שמו של סדאם, המכנן בתפקידו מאז 1979. סדאם מקווה, כי התוצאה, בה ארשר המשך כהונתו לשבע שנים נוספות, תשכיע את ידידיו בחו"ל שיהיה עליהם להשלים עם קיומו.

ממשלת עיראק מקווה שמשאל העם, שהיה הראשון שהתקיים לאישור שלטונו של מנהיג עיראקי כלשהו, ישכיע את העולם שלא ניתן להדיח את סדאם. דבר זה עשוי לסייע לעי־ראק להביא לביטול הסנקציות הכלכליות, שהוטלו עליה לאחר שפלשה לכויית ב־1990, אמרו מקורות בכירים בעיראק. אחת מהתביעות לסנקציות הללו היא הטענה, שהן עשויות להחליש כמופו של דבר את סדאם במידה כזו, שמישהו בעיראק יוכל להי־דיחו. אולם סדאם הפגין עד כה יכולת עמידה מרשימה.

בכויית, אמר מקור במשרד החוץ, כי נחזתו של סדאם מהווה ניסיון מגונה להציג את שלטונו כדמוקראטי. "אין לכך כל קשר לדמוקראטיה", אמר הפקיד. "אף אחד לא מאמין לזה, לא בעיראק ובחו"ל שלא מוצה לה".

"סטירות לחי למערב"

אולם מנהיג לוב, מועמר קדאפי, כינה את משאל העם "סטירת לחי" למערב ולמדינות הסנקציות שלו. "העם העיראקי נתן סטירת לחי היסטורית לפניו המחנאות של המערב וגרורו תיו", אמר קדאפי בהודעה שצו־סטה שלשום על ידי סוכנות הידיעות הלובית JANA.

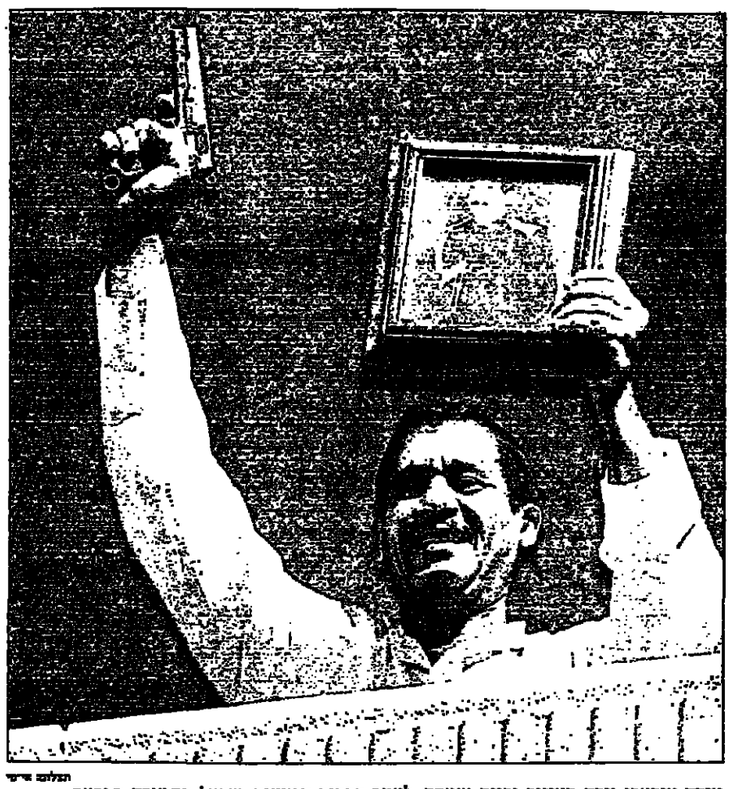

הצלמים מ"מ

אזרח עיראקי יורה באוויר ירייות שמחה, לאחר פרסום תוצאות משאל התמיכה בסדאם

הסכם בטורקיה לחידוש הקואליציה בין השמרנים לסוציאל־דמוקרטים

הקואליציה תכהן כממשלת מעבר עד לבחירות המוקדמות

אנקרה (רויטר). ראש ממשלת טורקיה, טאנ־סו צ'ילר, אמרה אתמול כי הגיעה להסכם עקר רוני לפיו תושב על כנה ממשלת הקואליציה עם שותפיה לשעבר מהמפלגה הסוציאל־דמוקרטית.

"הגענו להסכמה עקרונית על הקמת קואלי־ציה", אמרה צ'ילר לכתבים לאחר שנועדה עם מנהיג מפלגת העם הרפובליקאית (CHP), דניז בייקאל.

צ'ילר נועדה עם תנשיא, סוליימן דמירל, לפי גישה בת 40 דקות, אך לא נמסר אם הלה נתן את ברכתו לממשלה המוצעת.

ראש הממשלה הפסידה שלשום בהצבעת אמון בממשלת המיעוט בת עשרת הימים שלה, שאותה הרכיבה לאחר קריסת הקואליציה. 13 מחברי מפלגתה – "מפלגת הדרך הנכונה" (DYP) – הצביעו נגדה.

דמירל, שרחה ביקור מתוכנן בארה"ב כדי להתעדכן עם המשבר הממשלתי שפקד את טר־קיה, נועד אתמול בערב גם עם מנהיגי המפל־גות האחרות.

צ'ילר אמרה, כי הקואליציה המחודשת תמשול במדינה בתקופת הבינים שעד לקיום בחירות מוקדמות. במקור, אמורות היו הבחירות להתקיים באוקטובר. "יתכנו בחירות הזל מוד רש דצמבר. טורקיה נכונה לתקופת בחירות", אמרה ראש הממשלה.

התפטרות מפקד משטרת איסטנבול סללה הדרך לפיוס

התפטרותו אתמול של מפקד משטרת איסט־נבול, נג'דט מנויר, חסיד הקו הנוקשה, סללה את הדרך לפיוס בין צ'ילר לסוציאל־דמוקראטים.

מחלוקת בעניינו של מנויר היא שהביאה להפלת הקואליציה הקודמת בין המפלגה השמ־רנית של צ'ילר לבין הסוציאל־דמוקראטים ב־20 בספטמבר. הללו דרשו את התפטרותו של מנויר – שמתח ביקורת פומבית על השר לזכויות האדם מטעמם – כתנאי להמשך השר־תפות בת ארבע השנים בשלטון. צ'ילר סירבה, והממשלה התפרקה באווירה של מריבות.

מנויר הודה אתמול, כי פרש מתפקידו עקב המאבק הפוליטי שהתעורר. "אני מתפטר כדי שלא לגרום לבעיות המודות יותר בימים הבאים", אמר מנויר, מפי שמשמש בסוכנות הידי־עות הממלכתית.

יומן

אי־אמון בצ'ילר

סיכוייה של ממשלת המיעוט הטורקית בראשותה של טאנסו צ'ילר, שהופלה שלשום בהצבעת אי־אמון בפרלמנט, להחזיק מעמד בשלטון היו קלושים מלכתחילה.

התערערות יציבותה של המערכת הפוליטית באנקרה צברה תנופה בחודשים האחרונים. באמצע ספטמבר עזבה ה־RPR, המפלגה הרפובליקאית העממית, את הקואליציה. לאחר ניסיונות להרחבת הקואליציה, שהסתיימו בלא כלום, החליטה צ'ילר להי־משיך את עבודת הממשלה, למרות הקשיים הצפויים לה כממש־לת מיעוט. במקביל, החלה בטורקיה השביתה הגדולה של עובדי־לת המגזר הציבורי. יומיים לפני הצבעת האי־אמון, ספגה צ'ילר מהלומה פוליטית נוספת: ארסין פאראליאלי, מי שכיהן בעבר כשר האנרגיה הודיע שהוא מצטרף לארבעה חברים נוספים במפלגת השלטון, ופורש משרותיה, ובכך קיצץ עוד במספר מושבי המפלגה בפרלמנט.

חולשתה הגוברת של ממשלת צ'ילר נובעת גם מחילוקי דעות עקרוניים בנושאי כלכלה וביטחון. הבטחות שנתנו במסגרת הצר־בות הכלכלית הנדרשה לייצוב הלירה ולקיצוץ בשיעורי האינפ־לציה לא פתרו את המתחים המצטברים, המעיקים על המערכת הכלכלית והפוליטית. בחודשים האחרונים גם גבר הויכוח סביב גודל סעיף 8 בחוק נגד הטרור, המאפשר לממשלה הטורקית לדכא כל ביטוי של לאומיות כורדית. לויכוח הזה נכנסים גם היבטים כלכליים: באמצע דצמבר עתיד הפרלמנט הארדופי לדון בצירופה של טורקיה לאיחוד המכסים של חברות האיחוד האירו־פי. אחד התנאים לשיתופה של טורקיה בהסדר הוא ביטולו של הסעיף הנדון. צ'ילר נקלעה ללחצים צולבים בסוגייה זו. כל הנושאים האלה עתידים עתה לקבל את ביטויים, ובהקצנה, במע־רכת הבחירות שנפתחה למעשה מיד עם נפילת הממשלה הנוכ־חית.

מיכל יניב

מזג האוויר

תחזית להיום

גובה הגלים: 50-100 ס"מ
מפלס הים: 25°

רביעי | חמישי | שישי

צפת 24°-15°
חיפה 26°-13°
טבריה 29°-19°
עמאן 26°-12°
תל אביב 26°-16°
ירושלים 24°-14°
באר שבע 28°-16°
אילת 33°-20°
קהיר 29°-17°
30-20 קמ"ש
40-30 קמ"ש

ללא שינוי

היום יהיה בהיר עד מעונן וחלקית ללא שינוי ניכר בטמפרטורות. הים יהיה גלי: גובה הגלים ב-50 עד 100 ס"מ; טמפרטורת המים 25 מעלות. תנשב רוח צפון-מערבית בעוצמות של 20 עד 30 קמ"ש ושרדו תנאים סוערים לדאייה.

תיאור המפה הסינופטית: אפיק מעל צפון אירופה ומערבה גורם שם למזג אויר מעונן ולגשמים מקומיים. רכס מעל מזרח אירופה ומרכזה גורם במרכז אירופה למזג אויר מעונן ובמזרח אירופה למזג אויר בהיר ויקר. אפיק דרום במזרח הים התיכון גורם באזורנו למזג אויר נאה.

מחר לא צפוי שינוי ניכר במזג האוויר: בימים חמישי ושישי – צפויה ירידה הדרגתית בטמפרטורות ויעשה מעונן וחלקית בצפון ובמרכז ומעונן וחלקית עד בהיר בדרום.

עומס החום

תחזית להיום	בוקר 7-12	צהריים 12-16	ערב 16-20	לילה 20-7
אזור הגליל	—	—	—	—
אזור הכרמל	—	ביניני	קל	—
אזור חיפה	—	קל	—	—
אזור תל אביב	—	קל	—	—
אזור ירושלים	—	—	—	—
עמאן והבקעה (בישוב)	—	קל-בינוני	קל	—
אזור אילת	קל-בינוני	בינוני-גבוה	בינוני	—

התחזית בעולם

	מינ'	מקס'	מזג האוויר
אתונה	7	12	מעונן
איסטנבול	16	22	מעונן וחלקית
אמסטרדם	12	17	גשם קל
אנקרה	18	25	נאה
ברלין	5	18	בהיר
בודפשט	4	14	בהיר
בוקרשט	12	20	מעונן וחלקית
ביירוט *	10	22	בהיר
בלגרד *	22	32	גשם לפרקים
בריסל	10	16	גשם קל
ברלין	12	15	מעונן
הלסינקי	2	8	גשם קל
וינה	5	12	מעונן
וארשה	2	17	בהיר
ורשה	8	14	מעונן וחלקית
זגרב	12	18	מעונן וחלקית
מדריד *	18	25	גשם קל
מרדנבר	4	11	נאה
יוהנסבורג *	9	20	מעונן
לונדון	10	18	מעונן
לוס אנג'לס	16	24	בהיר
ליסבון	12	23	נאה
מדריד	6	22	נאה
מוסקבה	-5	5	נאה
מיאמי	23	31	גשם לפרקים
ניו דלהי *	24	27	מעונן
ניו יורק	6	17	בהיר
פאריס	10	16	מעונן
פראג	6	10	מעונן
פרנקפורט	13	16	מעונן
ציריך	12	16	מעונן
קופנהגן	10	14	מעונן
רומא	9	25	נאה
ריו דה ז'נרו *	20	25	מעונן

* הטמפרטורות אתמול

תחזית הים

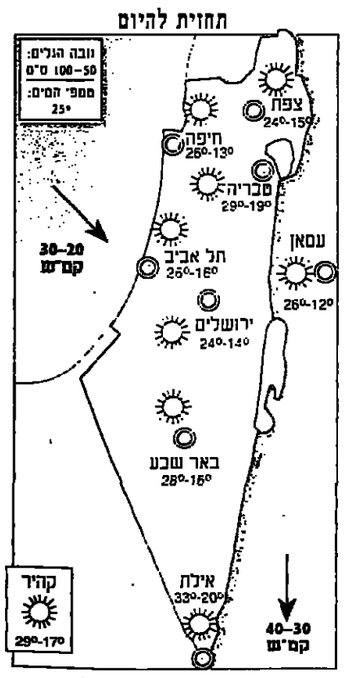

המפה הסינופטית החזויה להיום

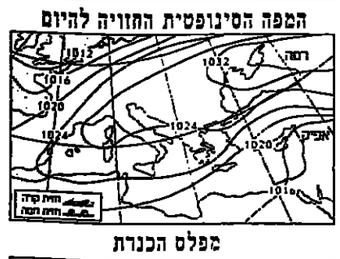

מפלס הכנרת

שמש/ירח

זיהום האוויר

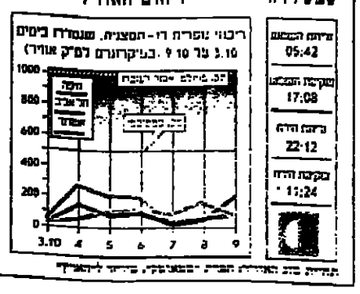

על מה השמחה

לפני חודשים אחדים הצליח שר האוצר לשכנע את הממשל האמריקאי להתיר לממשלת ישראל להשתמש בחלוא המנה השנתית של כספי הערבויות בשנה הקרובה, כדי למנן את התאמת התקציב. עד כה התיר הממשל שימוש כזה רק בכ-600 מיליון דולר מהמנה השנתית; שאר הכסף יועד למתן הלוואות לשוק הפרטי. ותמורת (כפי שהיה צפוי וגם נאמר לא פעם) כי לשוק הפרטי יש מקורות אחרים לאשראי, לפרקי זמן מתאימים יותר לצרכיו ובתנאי ריבית לא פחות, ואולי אף יותר טובים. ההיתר של הממשל יקנע את המצב המביש שבו הגמכנו מאות מיליוני דולרים בבנק ישראל כאבן שואן לה הוספנו.

ההיתר מאושר להשתמש בשנה הבאה בכשני מיליארד דולר למימון תחת התקציבי, והשמחה באוצר רבה. בראיון עם כתב "מעריב" בוואשינגטון רחה שר האוצר את החשד כי השימוש בכספי הערבויות במסגרת התקציב יאפשר לו לנהל בשנה הבאה כלכלת בחירות, אם כי הוסיף, בכנותו, שעליו לראוג לכך שהכלי כלה לא תהיה למעמסה על מטלגת העבודה בהתמודדות על קולו של הבוחר ב-96'. "שני המיליארד שהתירו לנו האמריקאים לנצל בצורה אחרת, יחסכו לנו תשלומי ריבית גבוהים יותר בשוק החופשי", הוסיף שחזו. במלים אחרות: במקום להנפיק איגרות חוב וללחוץ את הריבית השקלית למעלה, יקנו הלוואות בדולר וישלמו ריבית דולרית נמוכה מעט יותר (נניח).

ההישג של שר האוצר, שהוצג כ"מתנה" אמריקאית לראש הממשלה בעת ביקורו האחרון בוואשינגטון, עבר בשקט ופה ושם גם זכה לשבחים. הנדרמים השוקרים לעקב אחרי כלכלת ישראל ולדרוש את טובתה, לא התריעו במיוחד על משמעותו הכלכלית השלילית.

ומה המשמעות? מימון תקציב באמצעות הלוואה במטבע זר מחל"ל כמוהו כהיפסת כסף: במקום שבנק ישראל ידפיס שקלים כנגד התחייבות של ממשלת ישראל, הוא מדפיס שקלים כנגד התחייבות של ממשלת ארה"ב. ההדרמה למשק, ודומה, כידוע נאמרה הרפסת כסף בחוק, אבל לא נאמר על הממשלה לממן את התקציב בהלוואות בכלל ובמטבע חוץ בפרט.

מימון הגירעון באמצעות הון מקומי שגויים כנגד איגרות חוב ממשלתיות מעלה את הריבית, אבל הכסף נשאב מן המשק ומצמצם את הביקושים (אם כי לא במלוא הסכום, כי חלק בא על חשבון הוויסכון). לעומת זאת, מימון הגירעון באמצעות הלוואה במטבע חוץ והא הדרמה נמוכה וכזו היא והשפעה על הביקושים המקומיים. השאלה היא אם יוכל בנק ישראל לנמרל הדרמה זו באמצעות ספיגה בגרית. מאחר שהכיזוך המניתרי שמפעיל הבנק הוא כבר עתה מרחיק לכת, יש ספק גדול בכך. מכל מקום, גם כיזוך נוסף, אם יצליח, יגרום לעליית ריבית.

השפעה שלילית נוספת של ההיתר האמריקאי: תמריץ עקיף להגדלת הגירעון התקציבי, שעלול אמנם להיות גבוה מהמתוכנן מסיבות אחרות, אך הדיעה שיש לגירעון מימון נוח וכשר בעיני בנק ישראל והממשל, מקילה על ההשלמה עם הדיעה.

בנסיבות אלה, ההישג שהשיג שר האוצר מפוקפק למדי, והשר מחה עליו אינה במקומה.

אברהם טל

בן אליעזר: האטה בשוק הנדל"ן וחוסר היענות למכרזי הקרקעות

"הקבלנים חוששים להסתבך המשרד נאלץ לבטל מכרזים שפורסמו"

מאת זיו בואר

משרד השיכון ביטל בשבועות האחרונים מכרזים שפורסמו עקב חוסר עניין של קבלנים שלא נרשמו כדי לא שלא הגישו הצעות מחיר. כך גילה אתמול ליאב"ר שר השיכון, בנימין בן אליעזר. נתון זה המעורר לנתונים אחרים מצי ביע על, האטה מסוימת שביכות לאחרונה בענף הבנייה.

לדברי חשר, "שנה האטה בשוק ויש חוסר היענות למכרזים בגלל חוסר של קבלנים לנסות בן". יתרון כי ההאטה הורגשה בחודשים האחרונים גם בירידה מסוימת בקצב ובחולות הבנייה עקב חוסר בדירות.

עם זאת הודיע בן אליעזר, כי הוא לראוג ליציבות הבנקים וכי הוא מיצג את אינטרס הציבור המשקיע בהם את כספו. לדבריו, "בשישנה הריבה של מעבר ל-20% מסך האשראי לענף אפשרויות מימון נוספות – ניוזס כספים מהציבור, מבנקים מחו"ל או הון עצמי שלהם". לדבריו, גם במרינות זרות התנוסטות בנקים באה בעקבות חשיפה מוגזמת לע"ני הנדל"ן. "גבול ה-20% אינו ציריך לגרום להאטה בענף, ובכל מקרה, האטה, אם תבוא, תהיה מסוכנת יותר לבנקים ככל שגבול האשראי יהיה גבוה יותר".

אבלם אמר בתגובה, כי אנרי תו היא לראוג ליציבות הבנקים וכי הוא מיצג את אינטרס הציבור המשקיע בהם את כספו. לדבריו, "בשישנה הריבה של מעבר ל-20% מסך האשראי לענף כלשהו, על הבנק להפריש אותן סכום להוכות מסוימים, בגלל העלאת רמת הסיכון. ודבר לא אר סר עליהם להמשיך ולהלוות".

עם זאת הסכים אבלם, כי הגד רשה השכבה את ההלוואה לפחות רווחיה, אך לדבריו "לקבלנים יש 20% והם אינם יכולים להמשיך".

עם זאת הודיע בן אליעזר, כי הוא - מתכוון דוקא להורין את שיווק הקרקעות במרשים הקר בים וכי משרד יתן עדיפות ל-30 הפרוייקטים, בהיקף עשרות אלפי יחידות דיור, שאותם החליטה וע דת הפרים להוצאת הבנייה לפרק.

עוד אמר, כי "סתבאר שקן חר פשי אני חייב לטפל סתרה הבמדי רים נורמליים. הבעיה היא בהתאלות הבנייה. בנק ישראל וה מפקח על הבנקים, ואני אבלם, הוצים לצמצם ההתאה הבינו רית בכל מחיר, כך שהבנקים הגי עו לאשראי לנדל"ן בהיקף של כלשהו, על הבנק להפריש אותן סכום להוכות מסוימים, בגלל העלאת רמת הסיכון. ודבר לא אר סר עליהם להמשיך ולהלוות".

עם זאת הסכים אבלם, כי הגד רשה השכבה את ההלוואה לפחות רווחיה, אך לדבריו "לקבלנים יש אפשרויות מימון נוספות – גיוס כספים מהציבור, מבנקים מחו"ל או הון עצמי שלהם". לדבריו, גם במרינות זרות התנוסטות בנקים באה בעקבות חשיפה מוגזמת לע"ני הנדל"ן. "גבול ה-20% אינו ציריך לגרום להאטה בענף, ובכל מקרה, האטה, אם תבוא, תהיה מסוכנת יותר לבנקים ככל שגבול האשראי יהיה גבוה יותר".

מדדי המחירים

	מדד המחירים לצרכן		מדד המחירים המפוקחים		מדד התשומה בבניה למגורים
אינפלציה ב'86	19.7%		15.1%		24.0%
אינפלציה ב'87	16.1%		20.9%		8.7%
אינפלציה ב'88	16.4%		15.8%		16.8%
אינפלציה ב'89	20.7%		19.5%		18.9%
אינפלציה ב'90	17.6%		12.6%		17.0%
אינפלציה ב'91	18.0%		14.6%		14.9%
אינפלציה ב'92	9.4%		9.1%		8.7%
אינפלציה ב'93	11.2%		7.2%		7.9%
אינפלציה ב'94	14.5%		9.7%		11.5%
	המדד בנקודות	העליה באחוזים	המדד בנקודות	העליה באחוזים	המדד בנקודות	העליה באחוזים
ינואר 94	105.3	0.7	193.6	0.7	117.3	0.6
פברואר 94	105.9	0.6	194.7	0.6	118.6	1.1
מארס 94	107.0	1.0	196.5	0.9	119.4	0.7
אפריל 94	109.1	2.0	198.2	0.9	120.7	1.1
מאי 94	110.4	1.2	198.8	0.3	120.9	0.2
יוני 94	111.9	1.4	200.4	0.8	123.9	2.5
יולי 94	113.1	1.1	201.4	0.5	128.6	3.8
אוגוסט 94	114.3	1.1	203.0	0.8	131.2	2.0
ספטמבר 94	115.6	1.1	204.2	0.6	127.7	-2.7
אוקטובר 94	117.2	1.4	207.2	1.5	127.7	0.0
נובמבר 94	118.7	1.3	209.2	1.0	128.5	0.6
דצמבר 94	119.7	0.8	210.9	0.8	130.0	1.2
ינואר 95	119.9	0.2	106.0	1.4	131.7	1.3
פברואר 95	120.1	0.2	106.6	0.6	132.6	0.7
מארס 95	120.0	-0.1	107.4	0.8	133.6	0.8
אפריל 95	121.1	0.9	109.1	1.6	135.2	1.2
מאי 95	122.3	1.0	110.1	0.9	136.0	0.6
יוני 95	122.7	0.3	111.2	1.0	139.5	2.6
יולי 95	123.0	0.2	110.8	-0.4	143.7	3.0
אוגוסט 95	124.5	1.2	111.2	0.4	144.7	0.7
ספטמבר 95	125.7	1.0	112.5	1.2	143.9	-0.6

פארק תעשייה בהשקעה של 12 מיליון דולר מוקם סמוך למחסום ארז

מאת רונית מורגנשטרן

פארק תעשייה והייטק מוקם סמוך למחסום ארז ברזון. הפארק בשטח של כ-22.5 אלף מ"ר נבר יוקם בהשקעה כו' ללת של כ-12 מיליון דולר. מרוכר בפארק הראשון מתוך תשעה המתוכננים לקום כחלק מתוכנית הממשלה באזור. שאר הפארקים מצויים בשלבי תכנון ראשוניים.

להקמת הפארק, הקרוי מרכז וזכייות לשלום, הכרז ארבעה משקיעים: דוד וחנן דוד עטאו, באמצעות חברת יזרלנר, ארז ברנרד – משפטן ואבי הרעיון, וכן ד"ר מתי פיכמן, בר מצעות מרכז וזכיות השקעות ושיווק לדבריהם, מתנהלים מרים עם משקיעים פלשתינאים וידרנים לרכישת שטחים במקום.

בשלב זה הושקעו עד כה 2-4 מיליון דולר. הקבוצה רכשה באזור התעשייה ארז שטח של כ-20 דונם עליו היא תקים את המבנה הכ 288 אולמות בגדלים שונים בשתי קומות.

לדעת מיכמן, מיקום הפארק התעשייתי מתור את הקשר בכניסת עובדים פלשתינאים לישראל, מציאות שאינה מאפש רת ליצרנים ישראלים לבצע את כל תהליכי הייצור בארץ. הנחה היא שהפארק יסגל הקמה לכ-10,000 עובדים.

כשליש מהפרוייקט, 8,000 מ"ר, נמכר ב-1,500-1,080 דולר למ"ר. כ-11 אלף מ"ר מיועדים לשכירות במחירים שבין 8 ל-18 דולר למ"ר. 3,000-2,000 מ"ר מיועדים למרכזים לוגי סטיים כגון שירותי בלדורות, עמילות מכס, בנקים וביטוח. שטחים אלו נמכרים ב-1,500-2,500 דולר למ"ר.

חריש יבקש מקנטור לפטור ממכס ייצור ישראלי בגדה

מאת גד מרין

שר המסחר והתעשייה, מיכה חריש, יתפגש היום עם נציב המס חר האמריקאי, מיקי קנטור, בע ניין שיתוף הפעולה ישראל-ארה"ב-קנדה. הפגישה תתקיים לאור הוקרעות המו"מ להקמת אזור סחר חופשי בין ישראל לקנדה, ולאור המפורס תה של קנדה להסכם נפט"א (ארה"ב-קנדה-מקסיקו). חריש מתכוון להציע לקנטור הסדר צבירה משותף לארה"ב, ישראל וקנדה, שיפטור ממכס מוצרים המעובדים בשת"פ בין תעשיות מ-3 המדינות.

בנוסף, יוכן שיתוף פעולה אזורי – ישראלי-פלשתיני – לקראת ועידת עמאן. הפגישה יסכמו ודיכים למימוש הרצון האמריקאי להזיל את המחר הגר פשי גם על הפלשתינאים – דבר שיאפשר לפלשתינאים לשווק מוצרים לארה"ב ללא מכס ויכיר הברה מלאה ביצוא ישראלי בג רה. בנוסף יוחנו בשת"פ במסר רת אוקנון הסחר העולמי.

רווחי החברות בארה"ב עולים על התחזיות של רואי השחורות. חברות לא מעטות מדווחות על רווחי שיא ברבעון השלישי (בשילם, עמוד ג6)

עליית של 8.4% במלאי העסקי של ארצות הברית בחודש אוגוסט (עמוד ג7)

• • •

חברת פיצ'בישי שוקלת לפרק את השותפות העסקית שלה עם קרייזלר (עמוד ג7)

הארץ

כלכלה

יום שלישי 17.10.95 | העורך בחסות שטרסלר

מבוק

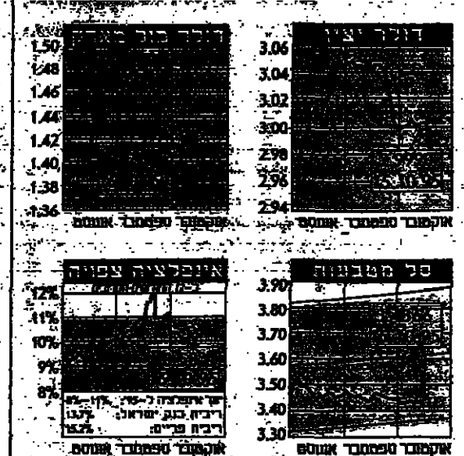

• • •

יחשיבון במועצות המועלים נעד לתכלית שליטת מסלה, קובעת חוק משטרת שהמין חבר מכירי מועצות המועלים. רשוף חוק שליטת (עמוד ג2)

• • •

תשואה נומינלית של 0.6%–1.14% לקופה"ג של הבינלאומי בספטמבר (עמוד ג2)

• • •

יתרונן של מערכות הריווח המודרניות הוא בגבישות למשתמשי הקצה ללא צורך במחשבים (מחשבים, עמוד ג3)

• • •

מקר: ארגונים מאבדים שליטה על מידע וחיזי בסביבת שרת/לקוח (מחשבים, עמוד ג3)

• • •

מותח אמצעי לצמצום בגיבת שיחות מטלפונים סלולריים (מחשבים, עמוד ג3)

• • •

בריל תעשיות נקליים – קו ייצור חדש (ריזוק תעשייתי, עמוד ג3)

• • •

עליות חדות בלבנון בעקבות מאבק' (עמוד ג4)

• • •

השקל עריין מלך. גם אחרי המדד וגם אחרי החגים, האפיקים השקליים עריין שולטים בזירה הסולידית (עמוד ג4)

רווחי החברות בארה"ב עולים על התחזיות של רואי השחורות. חברות לא מעטות מדווחות על רווחי שיא ברבעון השלישי (בשילם, עמוד ג6)

עליית של 8.4% במלאי העסקי של ארצות הברית בחודש אוגוסט (עמוד ג7)

• • •

חברת פיצ'בישי שוקלת לפרק את השותפות העסקית שלה עם קרייזלר (עמוד ג7)

צווארון לבן / צבי הראל

בקיעים במסך ההתאגדות

ביהמ"ש נעתר באחרונה לבקשת יבמ "להרים את מסך ההתאגדות" של עידית, חברה בת של הסנה, שחבה ליבמ 5 מיליון דולר

נורן. יבמ תיכלל בנושים

וייסגלס. מבחן ליחרמת מסך"

חברה מחזה אישיות משפטית הנפרדת מבעלי מניותיה ומנהל ליה. זהו אחד מעקרונות היסוד בפעילותן של חברות.

עו"ד יוסי כהן, שחיבר שלושה ספרים בדיני חברות, מציין בספ ריו כי כחי המשפט בדרך כלל מכבדים את העיקרון של האישיות המשפטית הנפרדת, אלא אם הוכח כי בעלי החברה או מנהליה עשו בו שימוש לרעה. כהן נותן כמה דוגמאות לחריגה מהכלל של האישיות המשפטית הנפרדת: תר מית, חברות נכסים, מצב שהוא, התחסקות מביצוע חוזים ועוד. התעלמות מעקרון האישיות המש פטית הנפרדת היא "חרמת מסך", הנורמת לכך שבעלי החברה או מנהליה לא יזכלו להסתתר מאחר רי "האישיות המשפטית הנפר דת". משמעותה של "חרמת מסך" היא יצירת יחס ישיר בין החובות והזכויות של החברה לבין בעליה או מנהליה.

לפני כמה ימים הוגיש שופט ביהמ"ש המחוזי בת"א, אחרי נורן, "להרים את מסך ההתאגדות" של חברת עידית שיחתי מחשב – חב רה בת של חברת הביטוח הסנה, תאת לבקשת יבמ. יבמ טענה, כי עידית חייבת לה כ-5 מיליון דד לר. עו"ד עדן גפני ורינה רבי, שייצגו את יבמ, טענו כי עידית הצינה מצב בו הפתיחו מנהליה את העובדה שהיא ריקה מתוכן. השר פט קיבל את טענות פרקליטי יבמ, וקבע כי יבמ תיכלל מעתה בין נושי הסנה.

פסקדין של השופט נורן הוא הודמנות לבחון מקרה בו מתעלם ביהמ"ש מעקרון היותה של חברה אישיות משפטית נפרדת.

בנובמבר '91 נחתם הסכם בין יבמ לבין עידית, לפיתוח והתקנת מערכות מחשבים ותוכנה במשר ריה של הסנה. בחרם הגיע מועד פירעון התשלום הראשון קרסו עסקיה של הסנה ומונה לה מנהל מיוחד – עו"ד רב וייסגלס. כתר באה מכך לא היה ביכולתה של עידית לעמוד בהתחייבויותיה. 4 התשלומים הראשונים (מתוך 60) שולמו ליבמ עפ"י הנחיות המנהל המודשות. לאחר מכן הם הופסקו על ידו.

יבמ הצליחה למכש רק חלק מרכישה של עידית, מכיוון שחתי בדר שהחברה חמת רכש של ממש. הרכש היחיד שמומש על ידי יבמ הוא זה שהיא עצמה סיפ קה לעידית (הרכש היה משוערב ליבמ). כיוון שכן, ביקשה יבמ שביהמ"ש יכיר בה גם כנושה של הסנה בעודת "חרמת המסך" של החברה הבת.

בפסק הדין מייחד השופט מקום ליחסי עידית-הסנה. הוא קבע, כי לעידית לא היה כל קיום עצמאי – פיננסי או עסקי – בנפרד מהסנה לא היתה לה כל פעילות מסחרית אחרת במנותק מהסנה ולא היו לה מקורות פיננסיים. הציוד שנרכש רשמית בעסקה עם עידית והוקן באמצי מערכות המידע בהסנה ושר מש בפועל את החברה האם בלבד. מכן הוכח, כי עידית אינה מנה לת חשבון בנק הנהלת הוצאות שלה מתנהלת ע"י הסנה ודמי הניהול משולמים ע"י הסנה. "בנר סף", מציין השופט, "מהליה של עידית התמנו מתוך מנהלי הסנה, משרדי עידית פעלו מתוך משרדי הסנה, ומשכורות כל עובדי המ חשב המיכון באמצי שלמו מתש לומים של הסנה. הפרוייקט כולה והצג כפרוייקט הסנה".

השופט מבהיר, כי אין מקום לטענה, כי צד המביר באישיותן המשפטית הנפרדת של שתי הב רות קשורות, לא יכול לטענן – בשלב מאוחר יותר – "לחרמת מסך". בפרק העוסק במצב השוא מציין השופט, כי לאור המסמכים והעדויות הוא שכנע כי בעת המר"מ – גם לאחר שנקבע כי הוא זה יחתום עם עידית – יצרה הסנה מצב שלפיו היא ון שלאמיתו של דבר עומדת מאחורי הנחה. באותו הקשר כתב השופט: "דעתי היא, כי יבמ לא צריכה היתה להבין אותת ואת בהסתמך על שני גור מים מרכזיים: הסנה היא שניהלה את המ"מ לאורך כל שלביה והא ז שהיתה אמורה לעשות שימוש בכיוד המחשבים והתוכנות שנר כשו, ודבר לא השתנה בנרכים, בתנאים, במשתתפים וכיו"ב, גם לאחר שנודע כי עידית היא המר קשרת: והעובדה היא, כי עידית הצבה החיתה חלק אינטגרלי מה סנה, ושלא היה לה קיום בלעדיה".

המנהל המרושה של הסנה, עו"ד וייסגלס, טען כי המבחן הי חיד ל"חרמת מסך" הוא מבחן השימוש לרעה במסך ההתאגדות, וכי הנסיבות היחידיות המצדיקות "חרמת מסך" הן: כשהחברה נוסדה למטרות תרמיתי; כשלא התקיימה בפועל כל אישיות נפרדת; כשבע לי המניות עיקבו את נכסי החב רה בנכסיהם הפרטיים, או כשבעלי החברה ניהלו אותה על בסיס הון מניות מינימלי, תוך מי מוש מטרות שלשמן נוצר עקרון האישיות המשפטית הנפרדת.

השופט נורן קיבל את טענתו של עו"ד וייסגלס, כי עידית אכן לא הוקמה למטרות תרמית. זאת ועוד: השופט קבע, כי לא היה נע תר לבקשת יבמ, לולא היו בפניו כמה גורמים מפשיעים יותר: עידית הסנה וסאפייריה של עי ריה עצמה בחסרת תוקן, וכן היר תה נעדרת חשבון בנק.

המנהל המרושה טען, בין היתר, כי יש לצמצם את הנטייה "להרים את המסך" למקרה בו החברה האם (הסנה) היא זו שלת פידיון, שכן אז מוטל הנטל על צדדים שלישיים שלא הסאו – נושים אחרים של הסנה. גם טענה זו דחה השופט.

בנוגע להשפעת הסנה הקובר רני (סנה החברות הבנות שלה) על עקרונות חרמת המסך, כתב השופט: "הנטייה לייחס את פעי לות החברה הבת לחברה האם בנב רת כשהחברה האם קיימת, כמו במקרה זה, שליטה במדיניות וב ניהול העסקי של חברה הבת".

בעת המשפט נטען, כי הסנה ועידית עשו תרגיל מס: מכיוון שהסנה לא היתה יכולה לקזז מע"מ בגין העסקה (כ-800 אלף דולר), כ"צעה נעשה בידי עידית שקיבלה את מלוא המע"מ. הסנה לא היתה יכולה לקזז את המע"מ, הואיל והברת בישוח לא גבה מע"מ על פעילותה, ומכאן שאין לה ממה לקזז.

השופט לא ביסס את פסקדינו על תרגיל המס הזה ואין הדייחות כלשהי בפסקדין לכך.

הסנה חויבה בהוצאות משפט כוללות של 15 אלף שקל.

השופט גורן: לעידית לא היה כל קיום, עסקי או פיננסי, נפרד מהסנה. הציוד שעידית רכשה הותקן בהסנה ובפועל שימש את הסנה בלבד

M1 - מגדל המשרדים
הממוצר הראשון בראשון.

בניין דומה בתל-אביב $3,500* למ"ר

M1- בניין המשרדים החדש החל מ- $1,700* למ"ר

*המחיר בדולרים שווה ערך לשקלים ואינו כולל מע"מ

מתחם ראשון

מתחם הרכב והמשרדים הראשון בישראל

אנשי עסקים, בעלי מקצועות חופשיים ונציגי חברות בינלאומיות, נמנים על קהילת העסקים שכבר הבטיחו לעצמם מקום באחד ממשרדי הפאר ב-M1.

M1 - 8 קומות של משרדים מפוארים, המשקיפים אל הים, ברמת גימור בינלאומית.

M1 - מסעדת עסקים אקסקלוסיבית, מועדון בריאות וחדר כושר משוכלל.

M1 - חניון תת קרקעי - ענק.

M1 - משכנתאות עד 75% וערבות בנקאית לכל רוכש.

שיווק בלעדי:
אנגלו-סכסון
אגף לשיווק פרוייקטים מסחריים
ת"א-03-6919245, ראשל"צ-03-9671717
משרד מכירות באתר:
טל. 03-9627908, טלפקס. 03-9627942
רח' סחרוב (מול קניון הזהב) ראשל"צ

חברת המתרח לשווק מכוניות בע"מ
Kardan קרדן נדל"ן בע"מ
UMI Israel

هكذا من الأصل

هكذا من الأصل

שיחה

עם ד"ר דניאל איזנברג, מנכ"ל חברת טריאנגל טכנולוגיות;
על חדירת חברות ישראליות לשוק היפאני

האתגר הוא בפריצת מחסומי התרבות

מהם מאפייני השוק היפאני ומדוע בחרתם חברות ישראליות ותרצות לחדור אליו?

חדרנו תלוי בתחום הפעילות של החברה. יש לנו תחומים מסוימים בהם השוק היפאני מהווה גורם חשוב והגדולות בו הכי הרבה. כך למשל תעשיית השבבים, שכל חברה הפועלת בה חייבת להפנין נוכחות ביפאן.

השוק היפאני מאפיין בדרכיות רבות, יותר מבשוקים אחרים. השוק יחסית הומוגני בדרכי פעולתו ובהליו. למרות הפתיחות והולכת וגוברת, בין השאר כתוצאה מחוקו של הין ומכך שיש טכנולוגיות שנמצאות רק במערב בתחומים כגון לטיסריה ותקשורת נתונים, יש מחסומים של שפה, תרבות וקשרים, המהווים אתגר לכל חברה זרה.

תן עצה לחברות הרוצות לחדור לשוק היפאני.

לנתח טוב את תרומת השוק מעבר שיווק, אי עמידה בלוח זמנים ויצירת ציפיות מופרזות.

מה לגבי השקעות יפאניות בארץ?

כל התחום הטכנולוגי – תקשורת נתונים, תוכנה, מיקרו אלקטרוניקה ועוד, בו לחברות הישראליות יתרון מוכחן – מעניין את היפאנים. אפלה והשקעה נעשית לא כדי ליצור רווחי הון, אלא לעתים קרובות כדי לתת ביטוי של הידוק הקשר בין החברה היפאנית לחברה הישראלית. לכן, יש לצפות להשקעות יפאניות של בין 5% ל-20% בחברות ישראליות ל-צירת שותפות אסטרטגית, ולא כדי ליצור רווחי הון. לחברות המשקיעות זמן ומשאבים ומצליחות לחדור, זהו שוק טוב ונאמן. הלקוחות המפיצים נאמנים לסחרה אדיר אם נותנים את התמיכה הדרושה לשוק, והל בתנאי אינפורמציה ועיצוות תרשים ובלה בתחרות ביפאן.

מאת גד פרץ

קונגרס עורכי דין למשפט תיירותי יתקיים בישראל בפברואר 96'

מאת עידית רוזנבלום

במלאת עשור לקיומו של אר-גון IFTTA – הארגון הבינ"ל של עורכי דין למשפט תיירותי, יקיים הארגון את הקונגרס הבא שלו, בפברואר 96', בישראל.

נשיא הארגון הוא הישראלי ד"ר יוסי פוסנר ומרדיקסרין שלו ישובים נציגים מארה"ב, אוסטרליה, קנדה, ספרד, הולנד, גרמניה ועוד.

בארגון מאורגנים כ-300 עורכי דין המתמחים במשפט תיירותי. בקונגרס האחרון שהתקיים באולנד ב-94' הוחלט לכנס את ישראל, בה נוסד הארגון, באיחוד הקונגרס, שיתקיים בדצמבר של התיירות עודי ברעם ושר המשפטים דוד ליבאי. מרשיב יתקיימו בירושלים ובאילת.

בין הנושאים שבהם יעסוק הקונגרס: היבטים הקשורים של תיירות בעידן השלום, תקנות התנהגות של האיחוד האירופי, האחריות הנוקית בסיולי הדשת קאות ובאילת, חוקי הקזינו והתיירים. הארגון קרא לעורכי דין להגיש עבודות בנושאים אלה לקראת הוועידה.

ישראל, מצרים וירדן ידונו בהרחבת השיווק התיירותי המשותף לאירופה

מאת עידית רוזנבלום

שר התיירות, עודי ברעם, ייפגש היום עם שרי התיירות של מצרים וירדן לדיון בהמשך מיזם תוה השיווק התיירותי המשותף של 3 המדינות. כיום מתקיים שיווק תיירותי משותף של ישראל וירדן באר"ב והכוונה היא לשלב את מצרים בשיווק זה ולהרחיבו לתחום האירופי.

השרים יזהנו גם בקידום הפרויקטים התיירותיים המשותפים לישראל וירדן לקראת ועידת עמאן המתקיימת בסוף הנרש. מרחבי בפיתוח תיירותיה המשר תפת בים סוף והקמת פארק באר הר ים המלח.

המגמה המשולש יתקיים בוד עידת ארגון התיירות העולמי, שנפתחה אמש בקהיר. בוועידה המתכנסת אחת לשנתיים, תידון לראשונה האפשרות שבגיג יש ראלי ייבחר כחבר הדוגר המנהל של הארגון העולמי.

מזכיר ארגון התיירות העולמי, אנטוניו אבריקה סביגיאק, מסר בהרצאה שנשא בחדש שע-בר בוועידת הה"מ לתיירות, כי על פי תחזיות הארגון יגדל הלקוח של המזרח בשנים הקרובות מבחינה תיירותית ב-8 מליון תיירים ב-94' ל-18 מליון ב-2010. סביגיאק ציין, כי ב-94' הגיעה מצרים את האחד במספר התיירים שביקרו בה.

תשואה נומינלית של 0.6%–1.14% לקופה"ג של הבינלאומי בספטמבר

מאת מני פרץ

קופות הגמל של הבנק הבינ-לאומי השיגו בחודש ספטמבר תשואה נומינלית חיובית של 0.6%–1.14% המהווה תשואה ריאלית שלילית של 0.59%–0.06%. בתשעת החודשים הראשונים השנה הגיעו הקופות תשואות ריאליות חיוביות של 0.72%–2.4%.

מתחילת השנה מסתכמת הצ-ביה החיובית בקופות הגמל וב-קרנות ההשתלמות של הבינלאומי ב-28 מיליון שקל, לעומת צביה שלילית של 4.8 מיליארד שקל בכל המערכת. הנתונים לא כוללים את קרנות ההשתלמות של המורים, שעבור ניהול הבנק בתחילת ספטמבר.

קופת הגמל מסב הגיעה בס-פטמבר תשואה נומינלית של 0.71%. מתחילת השנה רשמה הקופה תשואה נומינלית של 6.78% וריאלית של 1.81%.

להלן התשואות הנומינליות שהשיגו יתר הקופות בספטמבר (במוגריים תשואה נומינלית וריאלית מתחילת השנה): עתי-רון–0.69% (6.53% ל-1.57%), קרן השפע–0.73% (6.45% ל-1.49%), המלאכה–0.92% (6.73% ל-1.76%), פיקדון בינ-לאומי–0.7% (6.89% ל-1.91%), משתלם א'–0.72% (6.49% ל-1.53%), משתלם ב'–0.77% (7.4% ל-2.4%), תעודה–0.6% (5.65% ל-0.72%), מנו–1.14% (6.25% ל-1.3%).

סך הנכסים המנוהלים ע"י הבינלאומי הגיע בסוף ספטמבר ל-5.29 מיליארד שקל.

אנשים ועסקים

מרדום. לא הבינו נכונות

פרשוטבוב. פרסומת למיפקד

רמות. האורחים יפואלו

סודום ספקן לגבי עמאן

איל הזון האמריקאי גודרג' מרדום לא גילה התלהבות לבוא ולהשתתף בוועידת עמאן.

שר הכלכלה יוסי ביילין נפ-גש ביום שישי האחרון עם סו-רוס לאחרונה ערב בניו-יורק במלכה ניסה לעניין אותו בי-תר מעורבות בפיתוח הכלכלי של המדינה ובעיקר. מרדום שמע סקירה על התוכניות המרגיים בחוור וכן על מצב כלכלתה של ישראל. הוא שמרדום לא שלל את בקשתו של ביילין לבוא לעמאן, אבל לא הביע נכונות לבוא לוועידה.

מרדום, החבר בקבוצת קלאריג'-אריסון המתמודדת על רכישת בנק הפועלים, כלל לא שאל שאלות בנוגע לעני-נים הקשורים לבנק.

חיים הנדוויקר
ניר יוזק

תשבוחות אירוניות

משלחת תעשיינים של 12 חברות מצפון אירלנד צפויה להגיע לישראל ב-25–27 באו-קטובר. החברות יגיעו לת"א לסדרת פגישות עסקיות עם לקוחות ישראליים פוטנציא-ליים. המשתתפים במשלחת מייצגים חתך נרחב של חד-עשייה הצפון אירלנדית. גיון הינם, שיעמוד בראש המשלחת אמר: הסכמי השלום האחרונים חיזקו עוד את הכלכלה בישר-ראל שהולכת ומתחזקת בשנים האחרונות. לדבריו, יתרונות כלכליים צפויים לצמוח מן הצ-ערים לקראת יציבות פוליטית רבה יותר.

גד פרץ

שלב שלישי למיפקד

השלב השלישי במסע הפר-סום של מיפקד האוכלוסין ייפ-תח היום ותוא היום לקראת הצגת השאלו-נים ויימשך עד 26 באוקטובר. המסע שהוכן ע"י לשכת הסר-טוס הממשלתית, כולל 4 שלי-בים. מסע הפרסום החל ב-6 באוגוסט ובשלב הראשון הוזמ-נו לגיום עתודים, עד ל-21 בספטמבר. בשלב השני הוזמ-קיים עונה, החל מ-1 באוקטו-בר, מרוחזים לציבור על קיומו של המפקד. היום כאמור, יפ-תח השלב השלישי בו יוסבר איך למלא את השאלון ולאן לפנות אם נתקלים בבעיות. השלב הרביעי של הפרסום יתייחס לאיסוף השאלונים. 4 מרשמי פרסומת, בביניהם של מרי פרשוטבוב ושלמה ביאבא, מלווים את כל אחד משלבי המפקד, בנוסף לביגלים בר-יון, ולפרסומים בעיתונות בש-לבי ההוצאות והחברות המידע על המפקד.

זוהר בלומנקרנץ

6,000 מאמיני כנסיית האמונה – לירושלים

שר הדתות, שמעון פרס, שר התיירות, עודי ברעם, ראש עי-ריית ירושלים, אהוד אולמרט, הרב הראשי הספרדי ראש רע-דת חוק ומשפט והמנהיגה יוסי-עו בפני 6,000 מאמיני "כנסיית האמונה" שיתכנסו בי-רושלים בחודש יוצאר.

במרכז הקונגרסים בגיבעה שני אולמות גדולים – אולם מרי האולם אוטיטקין – אך אף אחד מהם אינו יכול להכיל 6,000 איש. לדברי מנכ"ל המ-רכז, עזרה רמות, יצחקלו הצר-חים בין שני האולמות, כשבאולם אחד יישרם מסך גדול ועליו יועבר המתרחש באולם השני. גם בתי המלון בעיר יהיו מן הביקור, שכן יצאר הוא חודש חלש יחסית מבחינה תיירותית.

עידית רוזנבלום

חיפה בתעופת פיתוח

פסטיבל הסרטים שהתקיים בשבוע שעבר בחיפה מיקד את תשומת הלב לעיר. לדברי מנהל החברה הכלכלית לחיפה, משה צור, מתבצעים כיום בעיר פרויקטים בסדר גודל של 3 מיליארד דולר לקראת שנת 2000, ביניהם בנייה בתי מלון ומגדלי מגורים, מרכז קונגר-סים, מרינה כאחד תיירות ונר-פש ימי, פארק תעשייה, שיקום המשבוה הגרמנית ופרויקט הנ-נים התלויים של הבהאים.

לקראת שנת '99 מתוכננת הרחבת שדה התעופה, בו יבוצעו טיסות צרפת מאוחרות שיוריד-את והלוח מגמל התעופה בן גד-ריון. בבר שדה התעופה מתוכ-נת חנות למוצרים פסולים ממכס. גמל חיפה יוחזב ויוצמק כדי שיוכל לשמש כגמל הים המרכזי של היודנים בעידן השלום.

עידית רוזנבלום

פרופיל של פאב

פרופילים עסקיים בהתאם לעניינים שונים, המדוברים להר-וכת יומים המבקשים לוקים עסקים ודרשים, והכנו במשותף ע"י מרכזים לטיפוח יזמות (מס"ר) ובנק הפועלים. ומומר מיוצר גם להדרכת ומנבים ומר-לוחים לעסקים בתחילת דרכם.

בשלב ראשון הוכנו 14 פרו-פילים עסקיים בנושאים כמו: אחזת בתי, גינון, דפוס, שמנ, ביגוד, אוטומטריסטים, ביטוח, רפואת שיניים. בשלב השני יתווספו 16 פרופילים ודרשים הנתונים לפיתוח הוכן הביתוח הכלכלי מתבססים על מאגרי המידע שנאספו ב-20 מרכזי טיפוח היזמות מעסקים בתחר-מים זהים, ומנסיון עם יזמים שנאספו במס"ר במשך ארבע שנים.

זוהר בלומנקרנץ

פסקים בעליון / יונתן שרמן

מסמכי הגנה ללא תצהיר בבקשת רשות להתגונן

סנגו הנכסים הרשמי, בתוקף תפקידו כמפרק בנק צפון אמ-ריקה, הגיש תביעות בסדר דין מקוצר נגד ארזון וזסמן (שהיה אחד מבעלי המניות והדירקטורים של הבנק) עקב יתרת חובה בחשבונו ועקב ערבותו לחברת ת.ל.ו – חברה ישראלית להשקעות ופיתוח.

בקשתו של זסמן לקבלת רשות להתגונן מפני שתי התבר-עות נדחתה עקב הימנעותו מהחתימה לחקירה נגדית על התצהירים שהגיש במסגרת בקשותיו ואי נכונות ביהמ"ש הנר-חוי להסתמך על תצהיריו של רחט, האדם שלטענת זסמן טיפל בחשבונותיו.

בית המשפט המחוזי בירושלים קבע, כי לזסמן, המתגורר בחו"ל, ניתנה שהות מספקת להיחקר על תצהיריו, מה עוד שהסכומים הנכוהים במיוחד בתביעות מצריקים כל מאמץ שי-ביא להתייצבותו לחקירה, וכן להראות שיש בהם ממש. בה-תייחס לתצהיר שניתן על ידי רחט קבע בית המשפט, כי זה אינו יודע על העסקים שהיו לזסמן עם מנהל הבנק, אין הוא יודע על המסמכים שנחתמו על ידי זסמן ועל העברות כס-פיות שנעשו לבקשתו. אי לכך, התצהיר הנתמך שניתן על ידי רחט אינו יכול להחליף תצהיר שיינתן על ידי זסמן עצמו (שהיה לקוחי וציין כי רחט הוא שניהל את עסקיו).

בעיעור שהוגש לבית המשפט העליון קיבלה השופטת פר-בה שטרסברג כהן את עיעורו של זסמן באופן חלקי. לדב-ריה, אין מהחיר רשאי שלא להתייצב לחקירה אף אם הוא חושש שיגיעתו מהארץ תעוכב בשל כך. כדי להבריק אי התייצבותו לחקירה על תצהירו, עליו להראות, כי קיימות לו טענות הגנה טובות ועליו להסביר את סיבת היעדרותו המו-נית – ולא כך היה במקרה זה.

בהתייחס לבקשה של זסמן לצרף תצהיר נוסף של רחט כתמיכה לבקשת רשות להתגונן, אימצה השופטת שטרסברג כהן את עמדת זסמן. מדובר בחוות דעת של רו"ח ועו"ד, שהוגשו על ידי זסמן במסגרת תביעה אזרחית שבה הבנק תבע אותו, והמאשימים את סעודת זסמן ורחט ברבר משיכות חחיר בים שבעשר שלא כדין בחשבונו של זסמן. ביהמ"ש והמחוזי לא אישר את הגשת התצהיר הנוסף בציינו כי אין לראות בחוות הדעת דומר קביל, שכן עורכיהן לא הגישו תצהיר ולכן לא ניתן לחוקרם על חוות דעתם.

לדעת השופטת שטרסברג כהן, אין מניעה להגיש בהליך של בקשת רשות להתגונן, שהוא הליך בינים, חומר המהווה עדות שמיעה, כפי שאין מניעה כי נתבע יסמוך בתצהירו עב-דות הידועות לו ממקור אחר, ובלבד שיסמוך את מקור ידיע-תו. הליך בקשת רשות להתגונן אינו בוחן את מהימנות הטענים, אלא רק אם החומר המוגש לבית המשפט יש בו כדי להעמיד הגנה לנתבע.

ע"א 1766,1767/92, ארזון וזסמן נגד סנגו הנכסים הרש-מי בתוקף תפקידו כמפרק בנק צפון אמריקה מיום 16.8.95. עו"ד א. הרשמן בשם המערער. עו"ד ה. בית שלום בשם המשיב.

המחבר הוא עורך דין

יש קרן אור בשוק ההון–
אילנות רימון
השיגה בחודשים ינואר – ספטמבר 95
11.35%
פער בין קניה למכירה – 0%
* משקיעה רוב נכסיה באפיקים שיקליים: מק"מ/גילון.
* סולידית ביותר עם מרכיב בסחון גבוה.
* אפשרות ליהנות מפוחי הון במקרה של ירידת ריבית.
* מתאימה להשקעה לטווח קצר ובינוני.
* יתרונות מיסוי לחברות בקניית הקרן.
התוצאות מובילות לאילנות
אילנות דיסקונט קרנות נאמנות
אין לראות בפרסומת זו הצעה לרכישת יחידות. בקרן, כל רכישת יחידות בקרן

SANYO
יזמקו
יבואנים בלעדיים
האיינשטין של יפן
מציג בפנייך את
הגאון המשרדי!!!
SANYO MFP - 510
✔גם פקס על נייר רגיל!
✔גם מכונת צילום מסמכים!!
✔וגם מדפסת לייזר משוכללת!!!
KYOCERA
SAMSUNG
SANYO
SEIKO
UniBind
BYTE
PC MAGAZINE EDITOR'S CHOICE
מה עוד תבקש ממכשיר קומפקטי אחד??
להדגמה במשרדך ללא התחייבות
אפשרות ל-"TRADE IN" של הפקס הישן שלך
אזהרה! ההדגמה עשויה להדהים אותך
יזמקו צלצל עכשיו סל': 03-5164701 שיווק ושירות יזמקו בע"מ
רח' גמולה 12 תל אביב, ת"ד 4767 מיקוד 61047, טל': 03-5102959, 03-5164701, פקס: 03-5101531
עזרה לעסק

להק יסעור-קרן נאמנות
11.45%
תשואה מ - 1.1.95 - 30.9.95
■ משקיעה את רוב נכסיה באפיק השקלי:
גילון, מק"מ ושחר.
■ יתרונות מיסוי לחברות
ברכישת יחידות הקרן.
■ מחיר יחידה = מחיר פדיון.
בחודש אוקטובר
להק יסעור - ללא הוספה
פרוים בסניפי הבנקים
להק ניהול קרנות נאמנות
של אמריקאי ישראלי בע"מ
להק. קרנות נאמנות עם מעוף.
מקבוצת בנק הפועלים

1900 עסקים הצטרפו מתחילת השנה למשפחת משתמשי חֶשְׁבְּשֶׁבֶת
אם גם אתם בדרך... כדאי באוקטובר ולא בדצמבר.
בית חשבשבת: רח' בית הלל 3,
שכ' מונטיפיורי, תל אביב 67017
טל': 03-5631919 פקס: 03-5612310

מחשבים / אבי בליזובסקי

מהר יותר, גמיש יותר, נוח יותר

יתרונן של מערכות הדיווח המודרניות הוא בגישות למשתמשי הקצה ללא צורך במתכנתים

עולם המחשבים משנה את פניו במהירות מסחררת. המערכת שאי־אז אבו עוברים כעת תהיה מישו־נת בתוך שנה ותהי־ואת מקומה תתפוס אסטרטגיה חדשנית, אר־כיטקטורה מתקדמת ומערכת מחשוב עדכנית.

מאזן המירוץ, שהישיגי בעבר לאגור נתונים ברישה של אחסון ודיווח כלבד, מפנה את מקומו לתפיסה מודרנית של מרכזאזן הנתון לשליטת המחשב, המאפשר בכך חישוב נתונים, ניתוב מידע, ניתוח הנתונים והמעורבים באר־גון רחב, באופן מהיר ונוח.

"מערכת המידע המודרנית מבוססת על תפיסת המערכות המר־תוחות ולכן היא מגישה יותר ממר־עבות הדיווח של העבר, מסביר בנימין שיק, מנהל שיווק אינפורמר־מר מערכות קמ תעשיות מחשבים. המערכת מרכזת מתקניות רבות הוא מרלין, בין השאר יכולת שליטה וגישה על הנתונים המאר־גנים במחשב ובעיקר ריכוז נתר־נים על הארגון עצמו, לקחתה הארגון נתוני השוק, כל זאת, כדי להגיע לתוצאות הנאמנות את המציאות העסקית בזמן אמת".

מערכת הדיווח מרכזת וכיבי מידע משולבים, ומתמצת בגיחות ובקבלת החלטות של משתמשי הקצה המנהלים. באופן עקרוני, זהה מביבת נתונים שהוא מסביבת המערכות הקיימות ומתוכננת בר־פה, כך שאינה פוגעת בבשר הייצור של המערכות, בתפקודן השוטף, או ביישומים שלהן.

חוב הארגונים המשתמשים בר־ערכות הדיווח, נסמכים על מער־כות ניהול בסיסי נתונים יחסיים, המיקה לכך נעמה בעבודה שסכ־נולוגיית בסיסי הנתונים היחסיים תומכת בטכניקות סיוג מתחכ־מות, ואיפה את מהירות הגישה. המערכת יוצרת מסכי צפייה מיוח־רים על ידי הגלבת טבלאות, תוך סכת זמן חישוב יקר.

יתרון נוסף הקיים במערכת הכוללת את גישת Data Warehouse נוצע מכך שמערכת הדיווח משפרת את יעילות השר־מש בבסיס הנתונים. למעשה, ככל שבסיס הנתונים חוק יותר כך גם פעולת ניתוב הדיווח המידע תהיה יעילה יותר.

יפה מעייך, כי כבר השנה יוחלו כמה ארגונים מבילים לנקוט בר־עים ליישום אסטרטגיית Data Warehouse. מערכות הדיווח המודרניות מאפשרות, פרט לגישת השרת/לקוח גם גישה מר־חוק למשתמשי הקצה וגישות נוס־ות הדיווח המודרניות הוא בר־גישות למשתמשי הקצה, ללא צר־ך במיומנות, יכולת סבירה אז, להלופין, הסתמכות על אנף מער־כות המידע. ישנו "משתמשי הקי־צה, העובדים על תוצאות 'חבטות' במחשבים אישיים הכוללים תלו־נות, מגיעים אל ה־Data Warehouse בעזרת כלי ניתוח ודיווח מתקדמים. כך כבר אין צו־ך בשירותיהם של מתכנתים מק־צועיים להשגת ולהכנת דו"חות ייחודיים שהכנתם לוקחת זמרר־כלל שבועות ואף חודשים".

בדרך כלל, מחסני מידע נגישים למספר מצומצם של מש־תמשים, הנדרשים לבריקת כמר־יות נתונים רבות. מערכות דיווח מודרניות מכילות משלושה ג'יגה ועד למאה ג'יגה בייט. ארגונים גדולים, המיחזר בתחום הקמעוני, בונים Data Warehouse המר־ביים אפילו לטרהבייט.

מניסיונה של חברת אינפורמר־קס, מיישום סבטולוגיית ה־Data Warehouse בעולם, למשל ברשת המלונות הלידיי־אין וב־רשת הצריות Wallmart, עולה כי הגישה הדיווח של מחסני המי־דע אכן פועלת ועל סמך תגובות המשתמשים מצליחה לקיים את הבטחה – מידע ומן בזמן אמת.

מהישום ברשת הצריות ול'מארט עולה שהמערכת החדשה מצליחה לספק מידע בזמן אמת

לנתונים. ריכוז הנתונים אינו מס־מיך לכשעצמו. יכולת השליטה במערכת הדיווח, היא המכריעה את היכולת להשתמש במידע ואת האפשרות להשיג יתרונות משמ־עותיים בשוק ותחרותי ומשתנה.

לדברי יפה, יתרונן של מער־כות הדיווח המודרניות בגישות לשרתים ומשרתי הקצה, ללא צר־ך בתיכנות, יכולת סבירה אז, להלופין, הסתמכות על אנף מער־כות המידע. יפה: "משתמשי הק־צה, העובדים על תוצאות 'חבטות' במחשבים אישיים הכוללים תלו־נות, מגיעים אל ה־Data Warehouse בעזרת כלי ניתוח ודיווח מתקדמים. כך כבר אין צו־ך בשירותיהם של מתכנתים מק־צועיים להשגת ולהכנת דו"חות ייחודיים שהכנתם לוקחת זמרר־כלל שבועות ואף חודשים".

בדרך כלל, מחסני מידע נגישים למספר מצומצם של מש־תמשים, הנדרשים לבריקת כמר־יות נתונים רבות. מערכות דיווח מודרניות מכילות משלושה ג'יגה ועד למאה ג'יגה בייט. ארגונים גדולים, המיחזר בתחום הקמעוני, בונים Data Warehouse המר־ביים אפילו לטרהבייט.

מניסיונה של חברת אינפורמר־קס, מיישום סבטולוגיית ה־Data Warehouse בעולם, למשל ברשת המלונות הלידיי־אין וב־רשת הצריות Wallmart, עולה כי הגישה הדיווח של מחסני המי־דע אכן פועלת ועל סמך תגובות המשתמשים מצליחה לקיים את הבטחה – מידע ומן בזמן אמת.

סקר: ארגונים מאבדים שליטה על מידע חיוני בסביבת שרת/לקוח

בניגוד לעבר, מנהלים רואים במידע ולא בטכנולוגיה את הגורם הקריטי ביצירת ההכנסות

מנהלי מערכות מידע רבים חשים אובדן שליטה לנוכח גישת המחשוב בטכנולוגיית שרת/לקוח, בה מחולקת פעילו־יות המחשוב וארגוניות בין מחשב גדול (שרת) ומאותן את בסיס הנתונים ומבצע חלק מפ־עילויות המחשוב, לבין מחשבים רבים (לקוחות) המבצעים את עי־בוד היישומים.

סקר שנערך לאחרונה ע"י חברת מחקר, ויעץ מניז־יורק, מגלה כי וגידול המהיר בכמות המידע והפרצתו במערכות מחשב בארגונים העוברים למודל מחשוב שרת/לקוח, מציב בעיות רציניות לפני חברות ומנהלי מערכות המידע שלהם.

מחשוב שרת/לקוח, הארגרים שבו הבעייתיות שלו, שחלקה עולה בסקר הדש, יעמוד במרכז תערוכת אינפוטק שרת/לקוח, שתתקיים בבני הערוכה בת"א ב־23–24 באוקטובר.

המחקר, שמומן ע"י חברת EMC, מכסה את רחת הראנה של מנהלי ע"א מיבולתם לנהל את הנתונים הנלים הגדלים של מידע בסביבת שרת/לקוח. מבין החברות המיישמות מערכות שרת/לקוח, שמטרתן לקרב את יישומי עיבוד המידע אל המשתמ־שים, דיווחו 85% ממנהלי הע"א כי הם מתאגנים באשר ליכולתם לנהל, לאחסן ולגשת למידע קריטי וכן לתגן עליו.

המחקר מגלה כי ארגונים מר־בים ליישם בפלטפורמות שרת/לקוח דווקא מעילויות קריטיות שלהם – היזמרות את המנדר לנהל ולנצל את המידע שנצר בסביבה הזו.

משתתפי הסקר ציינו שהם משתמשים במחשוב שרת/לקוח להרצת יישומים עסקיים קר־טיים שרק לפני מספר שנים יושמו על ארכיטקטורות מחשוב מסורתיות. יישומי תמיכה בהחל־טות (כגון "מחסני נתונים" וחקר נתונים) צויינו ע"י 83% ממנהלי הע"א, יישומים עסקיים קר־טיים (כגון משכורות הנקות יצור) צויינו ע"י 82% מהמשיבים ויישומי OLAP (עיבוד תגר־עות מקוונות) כגון תרשאות לכ־רטיסי אשראי ומערכות המכנות מקוונות, צויינו ע"י 74%.

עם זאת, למנהלי הע"א יש בעיה עקב כמות המידע שיצר־רים יישומים אלה וחסר כלים לניהול המצב. 72% מהמשיבים בארה"ב דיווחו על גידול מהיר במיחזר בנתוך בנפח אחסון מי־דע וביכולות אחזור נתונים. 80% מהמשיבים אמרו כי הדרשות גישות חדשות לגמרי לניהול מידע ולאחסנו.

"הסקר מוכיח כי משתמשי קצה ומנהלי ע"א עוברים בבר־רור לקראת גישת מחשוב הדואה במידע, ולא בטכנולוגיה, גורם מרכזי בעסקים, ומפתח קריטי ליצירת הכנסות", אמר דיוויד ול־נמן, סגן נשיא בבית האנליסט מחברת המחקר IDC. "ארגונים משתמשים במידע כדי לחזקבר אל לקוחותיהם, לחיות שוקים חדשים וכן לאבטחת איכות. זהו כיוון שהוא לגמרי מזה שהם נק־טו לפני 5 שנים".

פותח אמצעי לצמצום גביית שיחות מטלפונים סלולריים

תעשיית הטלפון הסלולרי מביאה לשינוי משמעו־תי בתחום של צרכנים ועסקים בעולם. אלא שהתפתח־ות בתעשייה זו עלולות להיעצר, אם לא תיעצר [illegible] את השימוש הבלתי חוקי בטלפונים הסלולרי [illegible] מתם. למומחי הדשאות הסלולריות במיליון [illegible]

שני מרכיבים חשובים כל מכשיר טלפון [illegible] מסוגו, האחד – מספר הטלפון, והשני – המספר [illegible] קסרוני – Esn, המוטבע בו עם יצורו. כל מכשיר [illegible] ד את מספר הEsn שלו מיד עם הפעלת [illegible] הסלולרי הקרוב (הא השידור) על מרכזנו [illegible] ניתן לאתר בקלות את המשתמש ולנתב [illegible] ללא צורך בסריקת כל אחד הכיסוי של [illegible] מכנולוגיה בסיסית, כדי לחזות ולאתר [illegible] ריים של היצרן. מספרים אלה משמשים [illegible] ריים יחד עם מספר הטלפון עצמו. [illegible] הטלפונים הנאמנים שימוש במספרים [illegible] מכשיר "נאמן" לחלוטין.

הלקוחות עצמם אינם נפגעים באופן ישיר [illegible] הזאלה, מי שמשלם עבור השיחות הנעות [illegible] הסלולרי. אלא שבמקום הרצוי יותר, חיוב [illegible] את ההתאה הנוסטת הזאת על מעייה הצרכנים.

יבב, בשיתוף עם חברת הטלפון הסלולרי [illegible] הבת של אריי־אנרגי, חברה כדי לסמן [illegible] הדשאות הסלולריות, המערכת לניהול הנגנה [illegible] ברשתות סלולריות מסמנת תבילת יישומים [illegible] סיבה באופן משמעותי את אובדן ההכנסות כתוצאה [illegible] בלתי חוקי – באמצעות זיהוי מהיר של כל שימוש [illegible] רכת מסוגלת להתבריע על הנגאה אפשרית, מיד עם [illegible] זה הבלתי חוקית הראשונה וכמעט בזמן אמת.

מג'יק 6 זכה בחמשת המקומות הראשונים בתחרות בארה"ב

מחולל היישומים מג'יק 6 לחד לוגות זכה בתחרות Droege שבר תקיימה בצפון קרוליינה, ארה"ב, ב־6 באוקטובר. צוותים שהשתי־משו במחולל היישומים מג'יק שרת/לקוח לסביבת חלונות, וכן, לראשונה בתולדות התחרות, בכל משת המקומות הראשונים. מג'יק 6 זכה ב־73.9 נקודות מתוך 75 נקודות אפשריות.

משתמשי מג'יק עבדו בתחרות על כ־50 מתחרים מרחבי העולם שהשתמשו בכ־20 כלי פיתוח שונים לסביבת שרת/לקוח בכל לוגות.

לצד הזכיה בתחרות הכוללת זכה מג'יק 6 בחרסים נוספים בתחרות – המחולל הטוב ביותר לפיתוח בסביבת שרת/לקוח בהשוואה ביצועים, ממשקי המשתמש הגרפיים המתקדמים ביותר וכן המחולל המשולרי ביותר בכל התחרות.

Droege נוסדת לאחת ועד רויות החשובות ביותר בעולם מחוללי היישומים. התחרות הת־מקדה השנה בסביבת שרת/לקוח וחלונות. בתחרות השתתפו צור־תי הקיימות מתקדמים מחברות המחשבים הגדולות בארה"ב.

אתר אינטרנט למען רון ארד

בימים אלה נשלמת בנייתו של אתר חדש ברשת האינטרנט שהוקם על ידי העמותה למען רון ארד. האתר יספק מידע שר־טף על הנוהל שנפל בשבי ב־16.10.86, ומטרתו לעורר את דעת הקהל בעולם ולדאוג שע־ניין איתורו של רון ארד יישאר על סדר היום הלאומי. באתר יתואר סיפור נפילתו של ארד בשבי בצירוף תצלומים שלו ושל בני משפחתו ובליוי מסרים אישיים של בני המשפחה אליו.

בנוסף יוקרן סרטון ויראו קצר ובו שחזור נפילתו של הנוהט בשבי כולל ראיון עם הטייס שהיה עימו במטוס בעת הנפילה בשבי. הסרט שאורכו 37 שניות תוכנן כך שיירחס ל־1.3 מגה־ביים כדי שמספר רב ככל האר־פשר של אנשים יוכלו אותו מהרשת בזמן הסתקה קצר יחסית של 10 דקות.

האתר פונה גם לעולם הערבי וכל האומר המעיע בו נכתב באנגלית ובערבית.

★★★

هكذا من الأصل

שוק ההון

עורך גיא רולניק

לידר

מה צפוי בריבעון הרביעי? שלשום התפרסם מדד חודש ספטמבר שעלה ב-1%. פרסום המדד מאפשר לחברות הביטוח ריות לסיים את כתיבת הדו"חות הכספיים לרבעון השלישי ולפרסמם. המועד האחרון להגשת הדו"חות יחול בסוף נובמבר.

שיעור המדד לספטמבר תואם את הערכות הבנקים, ועל פי כלכלני בנק לאומי לא צפויה העלאה נוספת של הריבית. גורם נוסף אותו מציינים כלכלני בנק לאומי שישפיע על רמות השערים בבורסה בתל אביב הוא החברות הישראליות הנסחרות בניו יורק. בעוד שבשבוע שעבר יוחסו הירידות בבורסה לירידות השערים בישראליות בניו יורק, הרי שהאחרונות שינו בסוף השבוע את המגמה והלכו בעליות שערים – שיבואו ככל הנראה לידי ביטוי בסגירות הארצישרל.

בנוסף לכך מציינים כלכלני בנק לאומי כי רוב האינדיקטורים הכלכליים מצביעים על המשך צמיחתו של המשק הישראלי – דבר שלהערכתם ישפיע לטובה על חלק ניכר מחברות הנסחרות בבורסה, ובעיקר, אלה העוסקות בענפים שסיכויי צמיחתם גבוה. מנגד – גם לשיעור האינפלציה, הבורסה בארה"ב והדו"חות הכספיים לרבעון השלישי תהיה השפעה על הנעשה. וגלים אלה עדיין לוטים בערפל.

מלחמת אמריקה – 51 מיליון שקל יפקע ביום חמישי. בחודש הקרוב יחול מועד פקיעתן של עשרים וארבע סדרות אופציות, מתוכן חמש אופציות שיום המסחר האחרון שלהן יחול השבוע. מרבית האופציות נסחרות ורוקן מועדן לכסף, ביניהן האופציות של מלחמת אמריקה, שבמקרה של מימוש מלא הן מביאות לקופת החברה סכום כולל של כ-51 מיליון שקל.

ממארס השליטו מניות מלחמת אמריקה עלייה של כ-70%, וכשבועות האחרונים ביצעה החברה הנ"ל, אמריקה ישראל, רכישות במניות של הבנק. למרות זאת לא הפסילו מניות אמריקה ישראל למחיר המימוש של האופציות אשר יפקע ביום חמישי.

מדד הכסף

יורם גביזון

התקיים בצפון רוקה לשון זוית את פרסום מדד חודש ספטמבר, אולם גם בנסיבות נורמליות יוצר היה קשה להתייחס למדד האחרון כאל הרשה מסיבה.

מדד ספטמבר היה אחד המדדים והחודים השנה שלא הרג מקומטים הנחוצים.

היחס שחשוק ציפה למדד של 1%, וגם התשואות שהתפרסמות בגילון הבורסה הנבסמו על מדד רחמה, מעט פחות מ-1.1%, נראה שאין סיבה לתיקונים משמעותיים בתשואות לכאן או לכאן בעקבות פרסומו.

הנכסות האינפלציה במחצית השנייה של 95' לקצב של כ-1% לחודש והתפתחות הציפיות האינ־פלציוניות ל-12 החודשים הקרו־בים, עשויים להפך גם את פרסום התוכנית המוניטרית לנובמבר לאירוע לא מרגש.

אחר הפעילים המעטים שלא פרש לאחרי הנופש למיניהם בש־בוע שעבר הגדיל את השוק ב"שקט וסולידי" והסכיה "לעקום התשואות לפריון יש שיפוע נורמ־לי, יעד האינפלציה ב-96' נראה בהישג יד לאחר שהשר של מחירי הדיקות הכנסה לבקטוק וגם במחיר הדיקות והגידות אין סיבה להמש־עות יוצאות דופן".

הנחושה, לה שותפים פעילים נוטים, שהתשואות בשוק הריבי־בר על רמה של שחי משקל ושהשוק ימשיך להתנהל על מי מנוחות גם בחודשים הקרובים מר־דת, לכאורה, לנוכח החשש, הנר־תאמת מדי חודש, להדיעה נוספת בנאום המסחרי, ניתן היה לצפות ליותר ודיכות בערב הפעילים. אבל נראה שהשוק מאמין כי בע־תיד הקרוב לא צפויים בעיים שי־חודיו על כבר את שיחוי המשקל בין שער הריבית לשער החליפין. הסיבה העיקרית להערכה זו היא שאנו עומדים בפתחה של שנת בחירות שתרכא את הנסיה, וקשר בה ממילא, של האוצר לקצץ בתוק־ציב. שר האוצר מנכ"לו הלקו בפגישה עם ראשי קרן המטבע העולמית, על הערכה בציגיה כי המשק מתומם מידי וכי יש מקום לשקול קיצוץ נוסף בתקציב.

מגיעות אכבעותיה של הכלכ־לה הפוליטית יוקבשו בכל הנראה ביותר שאת בחודשים הקרובים, בכמה מהפרסומים הארכיים שמשפיעים על מחיר הבסיס האינ־פלציה, הריבית השקלית הגיוס הממשלתי בשוק הראשוני.

אינפלציה – תחזיות השוק לאינפלציה, כפי שהן מתבטאות בהפרש שבין התשואה ברוטו על אגרות החוב צמודות המדד לבין תשואות הנקל"מ – 10% לשנה – התבטאו לרוץ העליון של יעד האי־נפלציה של האוצר ל-96' (8%-10%). הערכות אלו מתב־ססות על ציפייה למדדים גבוהים יחסית עד סוף 95' והתמתנות בב־ונית הראשונה של 96'.

במדד חודש ספטמבר בלטה לרעה עלייה של 1.2% במדדים הסיטונאיים ועלייה של 6.8% במ־חירי הדיקות והגידות. במשרד המלאכות הנכיבו את העלייה בעונתיות הנובעת מחודשי הסתיו. אולם יתוכן שמחירי הדיקות והפי־רות יהלו לספס מתבר העמק אליו נפלו במהלך 95', והשפל בתחום זה כבר מאחורינו.

בעדר אוקטובר ובשל החולי מה להטיל מתר על הנדה המע־בית ועוה. הסגר גרם למחסור בעופות בשווי האיסוף של הדי־קות ועקב השיבושים בהספקות לשוקים עלו מחירי הדיקות בא־פן חד.

מחירי הדיקות, שהיו מהגורמים להתפרצות ב-94', הוסר את מהלכם, אך לפי שעה אין הם מר־דים להיכנס לתפקיד חודש שייערך להם כמה מהמחלקות הכלכליות של הבנקים. אלו צפו כי ב-96' יהיו מחירי הדיוור תעודת ביטוח אנטי אי־נפלציונית. בפ־ברואר עלו מחירי הדיוור ב-0.8% ותרמו 0.2% למדד.

גם הנחוה שהמדדים הקרובים יגעו סביב ה-1% האינפלציה ב-96' תגיע ל-10%, כפי שצופה השוק, הרי שהאפיק השקלי מציע אלטרנטיבות השקעה אטרקטיבי יות למשקיע הנמרסט ולא רק לה הנקל"מים הארוכים נסחרים בתשואה של 14.9% ומקרצים לבר־סרות הפיננסים הרואים מולם תשואה גבוהה אף יותר, בשל הד־ר עמלות הפצה. הפקדונות השק־ליים מגלמים ריבית נומינלית אפקטיווית של עד 13.5% ותשואות הגילונים נעה ברמה של 15.5%-15.9%. השחר, שמחבט בחודשים האחרונים, הגיע להשואה של כ-15.9%, שמבטאת פרמיית סיכון סבירה יותר מהזיות המשקיעים ביחס לנקל"מ.

תשואות אלו מסבירות את הבי־קשים ועליות השערים שהיו הש־בע בנקל"מים (0.12%) הביחוד עוצמה בגילונים (0.63%) על אף המסיכות לפרסום המדד והצי־פיה, שהתממשה, למדד גבוה, וב־עקבות זאת העובדה שחלק מהשוקנים מיהרו לחסות בגילה של מסריית הגבנה המדדית. צמד־ר המדד עלו השבוע ב-0.25% בעיקר בחוזה הקצר של הקשת (0.61%), שהציע תשואות שנשקו ל-6%.

מדד ספטמבר; התמתנות צ־פיות האינפלציה בשוק הון הון הלו־חן הכבוד מתואם של משרדי הממשלה הארוכים והגלכלים, עשויים להמות את הבין נגד הע־לאת ריבית נוספת. מעבר ריבית הנקסיום בסבירו הסתם שיעביר הבנקר בנק ישראל לבנקים, יתנו אינדיקציה למגמה בבנק המרכזי.

בנק ישראל מוכר באמצעות המסרו דולרים לבנקים תמורת שקלים לתקופה של ארבעה שבו־עות ועל כן הריבית שיוחדש הבנק בסבירו תשקף את הריבית הצפויה בסבירים המוניטריים בטווחים.

> בנסיבות אלו מתבצרים באפיק השקלי לא רק לקוחותיו הטבעיים – משקיעי הנטו. כפי שאומר בכיר בקופות הגמל: "כל עוד הריבית על הפקדונות השקליים כה גבוהה אין מחיר לטעות"

הגידול המשך במצרפים המר־ניפרים, מדד המחירים המיטר־נאיים, העלייה הדרמטית בגירעון המסחרי ובעיקר הקרע עם האוצר והעומד בראשו, הופכים את הסי־כונים להפחתת הריבית לקלושים.

השקל עדיין מלך

גם אחרי המדד וגם אחרי החגים, האפיקים השקליים עדיין שולטים בזירה הסולידית: בכירים בקופות הגמל ממשיכים להאמין כי הגילונים והמק"מים הם עדיין האמצעי הטוב ביותר לצלות את המשבר במאזן התשלומים

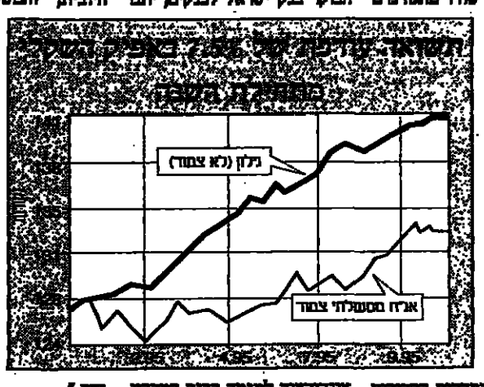

כל עוד האוצר רבק ביעד אינפל־ציה בלתי יומרני ומסרב לשקול קיצוץ נוסף בתקציב, נראה שבנק ישראל לא ירשה מבשיר הריבית, אם יהגיש שבוצרת הסכנה לתנ־פרצות אינפלציונית.

הריבית הנוכחית על הפקדונות השקליים מבטיחה תשואה ריאלית חיובית, והמשקיעים בגילונים רואים תשואה ריאלית חזויה של 4.5%-5%, גם בהנחת אינפ־לציה של 11% ל-12 החודשים הקרובים. בנסי־בות אלו מתבצ־רים באפיק השקלי לא רק לקוחותיו הטב־עיים, משקיעי הנטו, וכפי שאו־מר בכיר בקר־פות הגמל "כל עוד הריבית על הפקדונות השק־ליים כה גבוהה אין מחיר לט־עות."

ההתבטאות האחרונה מביאה אותנו ללקח העיקרי של אגרות החוב הממשלתיות – קופות הגמל. השבוע רוחו על ידידה מוערת בצביקה השלילית בקופות הגמל. הצביקה השלילית בספטמבר '95 המתבטאה ב-275 מיליון שקל, לעומת 283 מיליון שקל באוגוסט. קשה להבחין בטעמה של חזרה לקופות הגמל אם כי ייתכן שכר־בית הדיים המחלשות כבר נגשו את הקופות ועלו על השבוזלמים הסיטות לתורכיה.

סוף השנה הוא באופן מסורתי תקופה שבה יש לקופות פדיונות גדולים, שכן רמת הגיוסים של הממשלה גבוהה יחסית במחצית השנייה של השנה. נוסף על כך נהנות הקופות לקראת סוף השנה מגיוסים הנובעים משקלי מס. מעורבות גדולה יותר של הקופות היא הבסיס להערכתו של סמנכ"ל בנק לאומי למשכנתאות, ראובן צבאנו, שהתשואות. של אגרות החוב הארוכות ירדו עד לרמה של 4.2%-4.1% להערכתו של צבאנו, המסתר בשוק אגרות החוב לא שי־קף את הערכות הנופים המרכזיים לגבי רמת המחירים בשוק. צבאנו מצביע על נכונותם של הקופות להפקיד בבנקים למשכנתאות לתקופה של 15 שנה בריבית של 4.7%-4.6% כה ביחס לתשואות אגרות החוב לתקופה המקבילה. בקופות הגמל עצמן אין תמהה לקראת הפקדות סוף השנה ואין ציפייה לירידה משמעותית של התשואות לכיוון של 4%-4.1%.

בקופות לא מתרשמים מגיוסי סוף השנה ומתעניינים הרבה יותר בצעדיו של נגיד בנק ישראל. הר־ערכון, שהרמה הנכונה של הרי־בית השקלית תימשך לפחות עד תחילת 96', גורמה לקופות שלא להיחפז בהיערכות לגיוסים, ולפ־סימות ביחס לסיכוי ירידה משמ־עותית בתשואות. בכיר בבמרכזת מסכם את הערכתו לגבי מגמת התשואות: "הנקודה העיקרית היא חוסר האפשרות לירידת תשואות משמעותית כי בנק ישראל לא יר־יד את הריבית". בכיר אחר מדגיש "שהתשואות באגרות החוב הצמו־דות מציעות" אבל, הקופות שכבר בתחילת השנה כשקנו מחדש הפר־נו ש"ח הדרמטות בלתי חוזרות לר־כוש בתשואות אלו", למרו־ת שתשואות מחיר עלולות להש־תפר. המצב הנוכחי, בו ניתן לר־כוש מעט מחדש בעליות מחירים קטנות, נוח לקופות. על פי דוח בסיקון מסוף יוני, לקופות הגמל נחילות בהחזה המושקעת בפקדו־נות שקליים, מק"מים וגילונים.

ההשקעות באפיק השקלי סי־עו לקופות לצלות את משבר הפ־ריונות הגדול של '95, בנוק מעט יחסית הן אינן מסוגלות לחמיד את הנכס שהיסיב אינן, למרות מעורבותן בשוק הראשוני המש־ני. באפיק הנוסף של הקופות – הפקדות הבנקים למשכנתאות, חלה לאחרונה רגיעה בהפקדות בעיקר בשל רמת הביטוחים הנמו־כה של הבנקים למשכנתאות הר־עובדה שהבנקים הרבים הגיעו הקופות להחזקות גדולות יחסית בנכסים אלו. מקור הביקוש הכסר־סי המחר לאגרות החוב הצמודות הן קרנות הנאמנות, אולם אלו מו־בלות מהמשך הפריונות, למעט בקרנות השקליות.

מזה זמן רב ברור כי הריבון ב-'95 יתנצל בבלאנו, ואולי אף למעלה מזה. נתוני הגירעון מצבי־עים על גירעון של 6.6 מיליארד שקל מתחילת השנה כשבספטמבר לבדו הגיע הגירעון ל-1.1 מיליא־רד שקל. למרות הגירעון הזה ב־בנא מוצרים בני קיימא, נתוני בניית הנכסים מאכזבים כשבמצר־נוסף בתקצבה בתי הפלים והחלק הזה אבאית בצפון עלולים גם הם להמעיק את הגירעון.

הגיוס הממשלתי עד סוף השנה עשוי להיות נמוך מהמתוכנן על פי הגירעון, בתוצאה מגיוס ישיר של הלוואות שלא באמצעות עו־ניות ממשלת ארה"ב, בסכום של 250 מיליון דולר האפשרות, החל מהשנה, לדחות גיוסים לשנת הת־קציב '96. ב-'96 תוכל הממשלה להגדיל עוד יותר את הצבר הח־מתי על חשבון הגיוסים הסמוכים כתוצאה מהחלטת הממשל לתדיר שימוש בכספי הערבויות לצורך מימון הגירעון הנקציבי. הצבר השכיל עד עתה להפחית את הל־חץ בשוק אגרות החוב הצמודות על ידי גיוס מזאין באפיק השקלי. יחד עם זאת, התשואות הנכונויות של של הגילונים והשחר הגדילו את עלות השימוש באפיק זה.

מחיר הכסף

יורם גביזון

מסלול החתחתים הקסום של מניית הפועלים

מזווית טכנית

רפי פרסיק

בשבוע מסחר קטע וחל־מחודים, הנפייני לעונת הגנים, הטיפו מדדי הנ־ניות בתל אביב לדחות בע־צלתיים, בסמנכת מגמת התיקון הנבוה את מהלכיהם בעת האחרונה, כשהסלסלות שפק־דו את הבורסה בארצות הברית בתחילת השבוע שעבר אינן תורמות לתנסנם.

בחישה שבועי, פחתו מדד המשתנים מ-199.16 ל-197.16 נקודות (1.01%-), מדד המע"ף מ-202.94 ל-200.99 נקודות (0.96%-), מדד הבנ"ם מ-153.54 ל-151.39 נקודות (1.40%-), ומדד המניות הכללי מ-179.89 ל-177.89 נקודות (1.11%-).

הנרשים המנחדר של מדד המע"ף, שאתו ואת הנרשים מניית הפועלים אנו הבים לידידנו מאיר פוזיטה, מרגים הטבר, בסיוון של חזיות־בגן הנרעות, את מיקומן של משוכות ההתנגדות במדד המע"ף. בעוד משוכת ההתנגדות הקרובה, לשבוע זה, שוכנת ברמת הגבילה שרשם המדד ביום חמישי (כ-201 נקודות), שוכן מתחתם התמיכה הראשון אישם בסביבות 197 נקודות.

פועלים בראי אליוט, פיבונאצ'י וגאן

אי שלטנים הדרגות אורחותיהם של פרנסיז ופקידיו של בנק הפועלים מן הטעם הטוב, שלא לוטר מגרמות בנקאיות מומל־צות, מתיישבת ותנהגותם השמרנית לתפארת של שערי מניותיו עם אומלי הניחות המקובלים על שבנאים. באמרנו, נבלמה הנסיבה בשער הפועלים ביעד המכבי שהכזיבה לו תבנית הגול־גולת והבתפיים המצמרדת – כשנתקל במחסום הנמיכה א'-ב' שכן, כפי שכתב בספר, תאם המרחק החוצץ בין קו הגולגולת לקו־הצוואר את המרחק בין קו הצוואר (שנפרץ) לתחתית שברזנה המניה המדד.

מאז אתר בבארס השנה, שבו כרתה תחתית־מפתח ברמת 362 נקודות, השלימה מניית בנק הפועלים תוואי קסום של תנישה גלי־אליוט משניים (המסומנים בתרשים) – להבדיל משלושה גלי־אליוט גדולים, ששרטטה מאז שהידרדרה לצד־שפל נמוך יותר (255 נקודות) ביולי 1994.

רמת התיקון הפיבונאצ'ית המינימלית של המהלך מצד־362 הנקודות לצד־543 הנקודות שוכנת במסיבות 475 נקודות, ועשויה לסעד את המניה, לפחות לזמן מה. רמת התיקון הפיב־נאצ'ית המינימלית למסלול העליה הנרזל מצד־255 לצד־543 הנקודות מצויה בסביבות 433 נקודות.

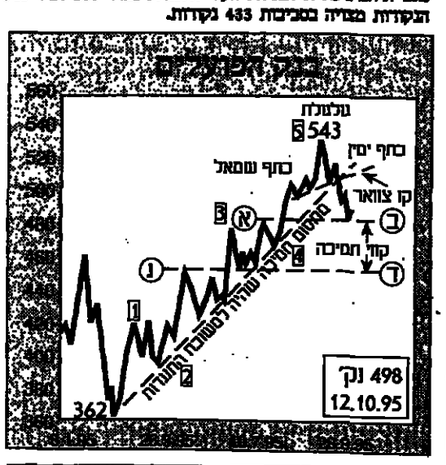

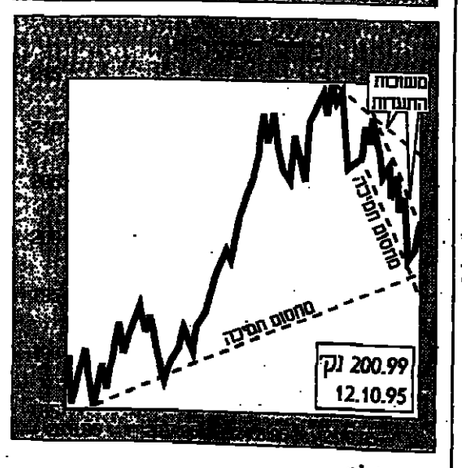

ישנו לבו

(1) שהמהלך מ-362 ל-543 נקודות, המתבק 181 נקודות, אך כ-26 שבועות, שהם כ-182 ימים: ודגמה מאלשת לעילא לריבוע המנן המחדיר בשיעור הקסמי־הזולי של 1 ל-1 (נקודה לימנה).

(2) שמחוד שיעור של גל העליה מתחתית הביניים 362 לשפ־גת 543, 181 נקודות, חמי בעיקרו את היעד האליוטי־פיבונאצ'י שכן אם נבטל את תחאי העליה הקודם מ-255 ל-362 (=107 נקודות) ב-1.618 מחי מחיתוכי הזהב המאלים שהנה המתמטי־קאי האיטליקי ליאונרדו אישיפיה בבאה ה-12), נקבל 173. 173 ו-362 מסתכמים ב-535 נקודות: יעד שהתמיא בשמונה נקודות בלבד את מסגרת־543, שאליה הגמילה המניה בריעבר.

מחיר הכסף

יורם גביזון

ריבית בנק ישראל

ריבית היעד של בנק ישראל	13.70%
מכרז מניפיר שבתל לבנקים (המצוצע, מתיגלי	13.77%
ריבית דיסקונטית	
ריבית פריים, מתיגלי	15.20%
אשראי לצרכנ (משקלל), אפקטיבי	19.24%
חודש – חשבון חוב דיסקונט, אפקטיבי	21.41%
אשראי בריבית קבועה, אפקטיבי	17.43%
אשראי אוקיל, מתיגלי	14.10%
אשראי אוקיל, אפקטיבי	15.20%
ריבית קרדיטורית	
מדד ליום – 50 עד 100 אלף שקל	10.37%
מדד ליום – מעל מיליון שקל	10.80%
מק"מ לחודש – 50 עד 100 אלף שקל	11.42%
מק"מ לחודשים	12.57%
מק"מ לשנה	14.89%
תשואות ריאליות	
אג"ח צמוד מדד לשנה (נטו)	2.82%
אג"ח צמוד מדד ל-5 שנים (נטו)	2.70%
אג"ח צמוד מדד ל-10 שנים (נטו)	2.83%
ריבית בינלאומית	
דולר – ליבור – ל-3 חודשים	6.000%
שטרלינג – ליבור – ל-3 חודשים	6.854%
מארק – ליבור – ל-3 חודשים	4.161%

מועדים בבורסה

15–16.10.95	–	השעבה רבה ושמחת תורה – הבורסה סגורה.
17.10	מאקמל אג"ח להמרה א	– אקס ריבית, תשלום 5.11.95.
	מיטבאר אגח 1	– יום מסחר אחרון, מימוש אחרון 19.10.95.
	אנן	– אקס ריבוידנד 50%, תשלום 31.10.95.
18.10	יום מסחר אחרון באגח:	מלחמת אמריקה 1, רבי 1, ביטון 1.
		– מימוש אחרון: 20.10.95.
	אורסל אגח 1	– יום מסחר אחרון, מימוש אחרון: 22.10.95.
	אמנ	– אקס הטבה 20%, הקצאה 19.10.95.
	קיגל אג"ח א	– אקס ריבית, תשלום 31.10.95.
19.10	קיבוץ מסחר אג"ח א	– אקס ריבית, תשלום 5.11.95.
	לוביץ מסחר אג"ח א	– אקס ריבית, תשלום 5.11.95.
22.10	מרכבריקה אגח 1	– יום מסחר אחרון, מימוש אחרון: 24.10.95.
	הראל המשכר אג"ח א	– אקס ריבית ואקס פריון חלקי, תשלום 18.11.95.
	הכשרת הישוב אג"ח 6	– אקס ריבית ואקס פריון חלקי, תשלום 10.11.95.
23.10	בונגור אפ' א	– יום מסחר אחרון, מימוש אחרון: 25.10.95.
	מקסיקו	– אקס הטבה 10%, הקצאה 24.10.95.
24.10	מפעלי פלדה	– אקס ריבוידנד 2.7%, תשלום 7.11.95.
	סיטוסיס	– אקס ריבוידנד 6.29%, תשלום 9.11.95.
25.10	בנק ירושלים	– אקס ריבוידנד 5.1%, תשלום 8.11.95.
26.10	שפיר אגח 1	– יום מסחר אחרון, מימוש אחרון: 30.10.95.
29.10	פרדס אגח 2	– יום מסחר אחרון, מימוש אחרון: 31.10.95.
31.10	פועלים תשק אג"ח א	– אקס ריבית, תשלום 28.11.95.
1.11	יום מסחר אחרון באגח:	ארשה 1, מקמה 2, כמיאל 1, אליעקר 1, קונטהל 1, סכנ 1, כפרות א', מבר 1, מעברות 1, ארגו אלבני א', בני ויסכן 1, קיבוצל 1, זת 1, פרשן 1, מפות תשקיה 4, פריון 4, מימוש אחרון: 5.11.95.
6.11	מכתשים	– אקס ריבוידנד 16%, תשלום 20.11.95.
9.11	גבור אג"ח 1	– אקס ריבית, תשלום 30.11.95.

* מקור: בנק המזרחי

עליות חדות בלבנט בעקבות מאדג'

וול סטריט

צבי רבין

ירידות של כ-1% נרשמו במניות הישראליות בול סטריט לאחר שני ימי מסחר רצופים של עליות, לעיתים חדות. מבט, שנמצאת בטר־כז העיניים בשלושת ימי המסחר האחרונים ירדה ב-1.6% ל-39 דולר. חלק מהמשקיעים העדיף לנצל את מעד הארביטרז'. ולמ־כור מניות סבע בתל סטריט.

גם אי.סי.איי, תדיראן ומאיטקס ירדו קלות, ואליהו הנמרשה אמי שהחזירה דולר יומיים לאחר פרסום הדו"חות הנמרשה גם לנגטו, שכלטה ביום שישי בעליות בלל עושה השוק של מריל לינץ' שביקש לקנות מניות עד 27 דולר. כשמאדג' ולנגטו הודיעו על עסקת המיזוג ביניהן נקבע המחיר ל-27.5 דולר. אז נמתרה מאדג' במחיר זה, והיו משקיעים שסברו כי ייתכן שמישהו ראג שמחיר המניה יעלה בחדקה בגלל המיזוג שבדרך.

חמש המניות הפעילות ביותר

שם המניה	מחיר מניה בדולרים	שינוי באחוזים	מחזור במיליוני דולרים
טבע	38.7 ⇩	-1.6%	16.3
אפי	71.2 ⇩	-3.1%	13.4
נט מנג'	19.1 ⇩	-1.3%	12.3
א.סי.איי	20.7 ⇩	-1.2%	8.8
לנגטו	27.0 ⇧	0.2%	3.1
מדד דאו ג'ונס	4784.8 ⇩	-0.2%	
מדד נאסד"ק	1017.6 ⇩	-0.1%	

טענה זו היתה אולי נכונה עד לפני ארבעה ימי מסחר. מאדג' פירסמה את דו"חותיה הכספיים לרבעון השלישי ביום חמישי שעבר, ואלו היו גבוהים מהציפיות. החברה הרוויחה 13 מיליון דולר ברבעון לעומת 9 מיליון דולר ברבעון המקביל, ומחיר המניה זינק לשיא חדש של 35.5 דולר ושווי שוק הגבוה ממיליאר רד דולר.

חברה ששיפרה באופן משמעותי את התוצאות הכספיות שלה בעקבות מיזוג היא אודבוטק. זו הודיעה אתמול על זכייתה בחכרו יוקרתי עם חברת AT&T לפיו תספק 6 מערכות של ציוד בדיקה למעגלים שמחים. זוו המחר העיקרי של החברה, והיא מוכרת ציוד בדיקה זה בהיקפי של יותר מ-50 מיליון דולר בשנה.

אודבוטק קיבלה הזמנה חדשה לאחר שבחצי שנה הראשונה היא סיפקה 4 מערכות דומות ל-AT&T. היקף הסכרו מסתכם בכ-4 עד 6 מיליון דולר, אולם השיבוחו גדולה בגלל החברה המזמינה. זו תשתמש בציוד במרכז המיקרואלקטרוניקה שלה בארה"ב, אחד ממרכזי הייצור הגדולים בעולם של מעגלים מודפס סים. ביום פרסום הודעה לא הגיבה המניה בעליות, אך בארבעת ימי המסחר הקודמים היא עלתה מ-12.25 קרוב ל-13 דולר.

חברה נוספת שהודיעה על זכיה במכרז בהיקף כספי גדול יותר היתה אלביט. וברה בת שלה בארצות הברית זכתה בחוזה בהיקף 17 מיליון דולר שיוספרט על פני חצי שנה. אלביט תספק מערכות מעקב המעלות על קרקעים אינפרא אדומות למשטר הגבול האמריקאי.

אי.סי.איי יחד עם טלמטיקס ממשיכות להגדיל את מגוון המוצרים שלהן. אתמול חתמה טלמטיקס על הסכם OEM עם חברת Premisys מארצות הברית. על פי ההסכם תמכור טלמטי־קס את מוצרי Premisys, המתמחה בפיתוח מוצרי "גישה".

מרבית החברות הישראליות שמפתחות מוצרים חדשים מעדי־פות להתקשר בהסכם OEM עם אחת החברות הגדולות בעולם, על מנת שזו תמכור את המוצרים באמצעות מערך ההפצה שלה תוך שמנו. הסכם כזה אמנם מקטין את שיעורי הרווח הגלמי של החברה המפתחת, אבל מחזור המכירות שלה גדל משמעותית. ורבה חברות ישראליות חתמו על הסכמים דומים, כך לדוגמה אפי חתמה עם קנון, ולבנופטיקס עם סיסקו.

ניו־יורק / 16.10.1995

שם המניה	מחיר מניה	שינוי ב%	BID	ASK	גבוה יומי	נמוך יומי	גבוה	נמוך	מחזור בדולרים	מחזור במניות	בסליני דולרים				% שינוי 95	נמוך	גבוה	מכפיל רווח
מדד ישראלית	160.37	-1.1	---	---	162.69	159.95	170.63	108.68	---	---	---	---	---	---	39			---
מיטיקס	18¼	0	18⅛	18¼	18⅛	18¼	24¾	15½	344,925	18,900	723.0	778.2	724.0	48.9	11			16
מבנ	38⅞	-1.6	38⅞	39	39¼	38⅞	43⅛	21⅛	16,362,488	420,900	613.0	2084.9	368.0	75.0	61			28
אי.סי.איי.	20⅞	-1.2	20⅝	21	21	20⅛	23⅜	11¼	8,865,613	424,700	423.0	1543.3	351.0	82.0	53			19
אדוונטק	1 11/32	0	1 1/32	1⅜	---	---	---	---	---	---	6.5	8.1	9.0	-6.6	-2			---
אדיסופט	7	0	6½	7	7	7	9¾	5⅞	7,000	1,000	10.7	28.0	18.0	1.9	---			15
אורבוטק	12 15/16	0.5	12¾	13	13	12¾	43⅛	8	555,018	42,900	123.0	155.8	59.0	13.0	60			12
אי.אי.אס	2⅝	-4.5	2⅝	2¾	2⅞	2⅝	4¼	1⅞	41,212	15,700	86.0	36.6	64.0	-16.5	5			---
אי.אס.ל.	3 7/16	-1.8	3⅛	3 9/16	3 7/16	3 7/16	4¼	1	10,656	3,100	13.5	15.6	3.8	-1.3	81			---
אלביט	20¾	0	20⅞	21½	20¾	20¾	24¾	16¼	2,075	100	741.0	426.0	374.0	24.0	-1			18
אלדן	9½	-1.9	9½	9¾	10	9 7/16	17¼	4½	222,300	23,400	9.5	61.7	13.6	3.0	64			21
אלטינס	2⅝	-4.5	2½	2⅝	2⅝	2⅝	3½	1¾	70,875	27,000	242.0	208.5	177.3	9.2	38			23
אלרון	11⅛	0	11⅛	11½	11⅛	11⅛	12¼	8	5,562	500	459.0	225.8	195.0	8.1	22			28
אלקטרוניקה	8⅞	0	8¾	8⅞	8⅞	8¼	13⅞	4¼	92,300	10,400	4.2	75.8	14.0	-8.6	42			---
אם. סיסטמס	3¾	0	3½	3¾	3¾	3¾	7	3¼	11,250	3,000	5.7	20.2	7.8	-2.8	-9			---
אקסום	12⅞	-1.9	12⅞	13½	13½	12¾	17¼	9	139,050	10,800	17.0	67.7	7.4	-4.5	98			---
אראל	3	0	2⅞	3⅜	3	3	4¾	2⅝	9,900	3,300	4.1	11.8	9.8	1.1	-25			11
אראלי	6¾	-1.8	6¾	7	6¾	6½	7½	6	135,812	20,500	30.6	18.5	4.2	0.8	33			23
ארית	1	-5.9	1	1 1/16	1	1	1 39/64	⅜	8,500	8,500	28.0	6.1	8.9	-2.7	-33			---
אשר רובוטק	27/32	0	27/32	15/16	---	---	1⅜	½	---	---	22.9	8.4	10.4	-0.4	69			---
ב.י.אר	7⅜	-7.8	7¼	7⅞	8¼	7⅜	8½	3⅜	152,662	20,700	15.0	43.0	11.2	-2.8	48			---
ביומטלוניה	3½	5.7	3¾	3½	3½	3 3/16	4¼	2	498,400	142,400	17.0	132.0	23.3	-7.7	63			---
גילת	23¾	-2.1	23¾	24¼	24¼	23¾	29¼	12	130,625	5,500	34.2	198.3	39.6	7.0	98			28
ר.אס.אס.אי.	9¾	-4.9	9¾	9⅞	10⅜	9¾	13½	4¾	406,175	42,200	103.0	67.6	48.7	10.8	103			6
הכשרת יישוב	8¼	0	8¼	9¼	---	---	---	7¼	12	---	238.3	76.8	173.0	2.3	-24			33
הנדסיר	1 15/16	-3.8	1 15/16	1⅞	1⅞	1 15/16	2 5/16	1 5/16	25,937	16,600	8.3	17.5	16.4	0.5	3			35
טיגר רביעי	5⅜	-2.3	5⅜	5⅝	5⅜	5⅜	8¼	3⅜	10,212	1,900	32.2	59.0	22.3	-18.1	30			---
מאגר	27¼	-6.0	26¾	27½	28⅞	26¾	36	10¼	904,700	33,200	75.9	272.5	61.6	13.3	148			20
מ.ר.ב.	1 13/16	11.5	1⅝	1 13/16	1 13/16	1 13/16	2⅛	1 5/16	3,625	2,000	3.6	5.4	5.6	-0.1	81			---
מקטרוניקס	11⅛	-1.1	11⅛	11⅛	11⅞	11⅛	13¾	3⅜	363,787	32,700	28.6	87.4	44.3	3.5	117			25
מלגרף	1⅝	0	1½	1¾	1⅝	1⅝	3⅛	1⅛	812	500	3.5	5.2	---	-8.1	-38			---
מלרמה	7½	0	7½	7¾	7½	7½	10⅛	4⅛	2,250	300	22.7	77.8	44.3	-6.3	58			---
ישקם	9/32	0	7/32	---	---	---	---	7/32	---	---	0.4	5.2	10.6	-1.5	-44			---
נרקל	14¾	0	14½	---	---	---	---	7	3,134,700	116,100	101.0	37.2	23.0	4.6	100			8
נל-נט	27	0.2	26⅝	27	27	27	27	15⅞	3,134,700	116,100	85.0	288.4	84.5	8.6	15			34
נייר	10

ברנד תעשיות בע"מ ("החברה").

הודעה בהתאם לתקנות ניירות ערך (הנבלות בענין ניגוד עניינים בין חברה רשומה לבין בעל שליטה בה), תשנ"ד-1994, ובדבר כיטוח של אסיפת כללית שלא מן המנין של החברה.

מבוא

ביום 10.10.95 החליט דירקטוריון ברנד תעשיות בע"מ (להלן - "החברה"), לאחר שקיבל את המלצת ועדת הביקורת של החברה להמליץ בפני אסיפת בעלי מניות של החברה לאשר לחברה להתקשר עם מחנכת ר. ברנד בע"מ (להלן - "מחנכת ברנד") בהסכם מתקן לנוספת להסכם הניהול בין החברה לבין מחנכת ברנד מיום 26.9.95 (להלן: "ההסכם המתקן").

1. **בעלי השליטה שלהם ענין אישי בהחלטת הדירקטוריון**

מחנכת ברנד.

2. **מהות הענין האישי**

קבלת תמורה בגין דמי ניהול.

3. **התנאים העיקריים להתקשרות:**

(א) בתקופה הנוספת בהתאם לתוראות הנקובות להסכם הניהול (מיום 1.1.96 ועד ליום 31.12.98) יהיו דמי הניהול בסך של 120,000 ש"ח לחודש בתוספת מע"מ כחוק [דהיינו הגדלה של 20% לדמי הניהול שנקבעו בתוספת להסכם הניהול (100,000 ש"ח)]. דמי הניהול ישולמו לפיות צמודים למדד המחירים לצרכן עפ"י המדד הידוע בעת התשלום בפועל לעומת המדד שהיה ידוע ביום 1.7.93.

(ב) באם במשך התקופה הנוספת לא יוקצו אחד או יותר מדיה ראשון ברנד, ישראל ברנד והיים ברנד להמשיך מטיבה כלשהי, במתן השירותים לחברה מטעם מחנכת ברנד כאמור בהסכם הניהול - מחוייבת מחנכת ברנד להעמיד לחברה מנהלים אחרים במקומם, או במקום מי מהם, לשביעות רצון החברה, לפי שיקול דעתה הבלעדי.

(ג) סעיף 12(ב) לנוספת להסכם הניהול, על פיו זכאית מחנכת ברנד להביא לידי גמר את התקופה הנוספת הכל ביום 31.12.96 או ביום 31.12.97 - יבוטל על פי הוראות ההסכם המתקן.

(ד) בכפוף לאמור בהסכם המתקן ימשיכו לחול לגבי התקופה הנוספת הכל כל הוראות הנוספת להסכם הניהול.

4. **כינוס אסיפה כללית**

ניתנת בזאת הודעה על כינוסה של אסיפה כללית שלא מן המנין של החברה אשר תתקיים ביום 8.11.95 בשעה 10:00 במשרדה הרשום של החברה ברחוב. על סדר יומה של האסיפה יעמוד לדיון אישור האסיפה הכללית לחברה להתקשר בהסכם המתקן. כל חבר רשאי להצביע בעצמו או ע"י בא כח. כתב המינוי של בא כח יופקד במשרד הרשום של החברה, לא יאוחר מ-24 שעות לפני המועד ושעת האסיפה הכל.

5. **הרוב הנדרש באסיפה הכללית**

הרוב הנדרש באסיפה הכללית לאישור ההתקשרות הכל היום רוב קולות הנוכחים והאמים להשתתף בהצבעה, במנין קולות הרוב יכללו לפחות שליש מקולותיהם של מי שאינם בעלי ענין אישי בהתקשרות. לא נכתו באסיפה הכללית מי שאינם בעלי ענין אישי בהתקשרות ראשית והחברה לאשר את ההתקשרות האמורה באסיפה כללית נדרשת, שהודעה לגבי המועד ומקום קיומה תפורסם, בהחלטה שתתקבל במנין קולות רוב הנוכחים.

6. **המקומות בהם ניתן לעיין בדו"ח המיידי**

ניתן לעיין בדו"ח המיידי בדבר ההתקשרות בהסכם המתקן במשרדי החברה בימים א'-ד' בין השעות 8:00 - 16:00.

ברנד תעשיות בע"מ

המרכז הישראלי לניהול

קורס ניהול

חברות ותאגידים בשלטון המקומי

75 שעות לימוד

הקורס מיועד:

* לנבחרים ברשויות המקומיות * חברי דירקטוריונים של חברות עירוניות
* מנהלים בכירים ברשויות המקומיות ובמשרדי הממשלה הקשורים עימם.

נושאי הלימוד:

● העיריה כיום כלכלי ● הדירקטוריון והדירקטורים בחברה העירונית ● המנהל הכללי והנהלת החברה ● ניתוח דו"חות פיננסיים. ניהול כספי של חברה עירונית ● תקציב ● מיסוי ● פיקוח ובקרה ● יחסי החברה העירונית עם הרשות המקומית ומשרד הפנים ● חוק חובת המכרזים ● מעורבות יועצים חיצוניים ● הפרטת חברות עירוניות.

מתכונת הלימודים:

15 פגישות בימי ד' בשעות אחה"צ, החל מ-8.11.95
מלון רמת-אביב, ת"א

פרטים והרשמה:
ביה"ס למנהלים – טל. 6995134, פקס. 03-6995207
המרכז הישראלי לניהול – טל. 03-6957202, פקס. 03-6953104

ניהול אסטרטגי
של
ארגון תעשייתי
באמצעות סימולציה ממוחשבת

ניסוי, סע"ה ולמידה באמצעות אירוע אינטראקטיבי ממוחשב – MICSS

סדנה התנסותית בת יומיים
ימי ד', 1, 8, בנובמבר 1995 – בת"א

הנושאים הניהוליים הנלמדים

● כיצד לזהות במהירות את נקודות החולשה של הארגון.
● כיצד לזהות מדיניות שגויה המובילה להפסד - בחינה מחדש של הנחות עולם ניהוליות.
● מהם המוצרים המובילים של החברה - האם התמחיר החשבונאי אכן מורה על המוצרים הרווחיים ועל המוצרים המפסידים?
● עומס על משאבים קריטיים - המשמעות לארגון כולו.
● מלאי - באילו תנאים הוא מהווה צורך חיוני ובאילו תנאים הוא גורם נזק למערכת כולה.
● על מה צריכה מערכת הבקרה להתמקד - מה חיוני למנהל לדעת.
● מתי והיכן נדרש עדכון כושר ייצור.
● מערכת המידע - מה אנו צריכים באמת. המק בעדף המידע והתועלת במידע הממוקד בצרכים הניהוליים.
● כיצד ללמוד מטעויות בסביבה מורכבת.
● ראיית הארגון השלם - אתגר אפשרי על פי המתודולוגיה של תורת האילוצים.

הסדנה מיועדת

למנהלים בחברות תעשייתיות או בחברות שיחתים בעלות תהליכי המרה כמו-תעשייתיים, ולכל מי שמוכן להתנסות וללמוד ניהול ארגון עסקי מורכב.

פרטים והרשמה:
טל. 03-6995134, 03-6957202
פקס. 03-6953104, 03-6995207

המרכז הישראלי לניהול — התאחדות התעשיינים בישראל

שוקים / אייל גורביץ'

דוחו"ת רבעוניים חזקים לבנקים בארה"ב

בבורסות אירופה היתה הנטייה לירידות כמו גם בוול סטריט; הדולר נחלש אמש אל מול המטבעות המרכזיים ונסחר תמורת 1.42 מארק ו-100.37 ין

וול סטריט

יום מסחר מעורב אפיין אמש את וול סטריט. החח"ן הבסיסים לרבעון השלישי מתחילים לזרום ולמפקי הבנקים - שהראו רווחים מרשימים, הרי שיתר החח"ן מאכזבים למדי.

אחמול, דאגו מניות המזון לאזן את העליות במניות והרשק שרשר מגת האחשמות לאחר הנכה שני חדה עליהם לא מכבר.

הפעילות השוקית הרשמית בשוק הקרוב מדם הרח"ל. יחתר מביתן האכזבות ושוחת מביתן הה פתעה לשובה, שכן ברשות הנוכ חיות בתן מצדי הראו, הרי שישנן הערכות כי רב ההפתעות הטובות מעולמות בסחירים.

מספר בנקים גדולים בארה"ב פרסמו אמש רווח"ת רבעוניים חזקים, בעיקר על רקע הביקושים הנאים להלוואות מצד חברות ומ רשים.

NationsBank, הבינ הבכיר בחברה שכללת את פירשם שר קאנו ובנק אנו ניידיורק, מרווח על גידול של 23% ברווח הנקי לעומת הרבעון המקביל אשתקד. הרווח הנקי עומד על 530 מיליון דולר או 1.95 דולר למנייה לעו מת 431 מיליון דולר או 1.55 דו לר למנייה ברבעון המקביל.

רווחי הבנק, הכו את הצפי תיהם הקודמות של האנליסטים.

רווחי בנק פירשם שיקאנו עלו ברבעון השלישי ב-35% לעומת הרבעון המקביל אשתקד. הרווח הנקי של הבנק העשירי בגודלו בארה"ב עומד על 207 מיליון דו לר או 2.18 דולר למנייה, לעומת 154 מיליון דולר או 1.51 דולר למנייה.

גם פירשם שיקאנו היכה את האנליסטים.

אירופה

הלחץ בבורסות המרכזיות של אירופה נמה אמש בגידור כלפי מטה.

לונדון ירדה אמש על רקע ירי דת מחירי מניות המזון והתרופות. הירידה בסקטורים אלה, המושפעים כיציבים, נגרמה כתוצאה מחשיפת לתחילתה של מלחמת מחירים. מעבר לכך, הרי שהרוח"ח והכספים שהתפרסמו עד כה, לא היו מלהיבים ולפחות לפי שעה, נראר הרשם כי סחירים נמנעים מלנקוט עמדה כלפי השוק.

סביר להניח כי תגובה לכאן או לכאן תתרחש לאחר שיהיה אפשר ר לזהות את מרפיל הרוחים של החברות המרכזיות.

מדד פוטסי ירד אמש ב-10 נקודות או 0.3% לרמה של 3,557 נקודות

בפרנקפורט, ירד הדקס על רקע הדולר שאינו מגליח לה תאפשר ומרכא את מצב הרוח הסחרים. החשפות הם בעיקר לרוחיותן של הצהאיות.

הערכות הן כי הסחרים יישאר ר במכנות ספיגה כל זמן שהדולר מצוי מתחת לרמת 1.42 מארק לדולר ועד לאישור הנקבע לשר נת 1,996 שייחכן ושמן בחצו הצלחת מיסים.

הקומבמס כרגע שהשוק מצוי מצוב של קניות יתר וכי הסיכויים לתקון הקשר, נוטים ברוחות כלפי ירידות מחירים.

מדד הקס ירד אמש ב-5 נקר דות או 0.25% לרמה של 2,191 נקודות.

מוריס אינה מצליחה להר תאפשר אמש הכמה מכה נוספת. החשפות כתוצאה ממצבו של הדר לר בשוקי העולם הנוקים לתם הוא עלול לגרום לרחוף היצוא ניתן, שלחו את הסחרים למכור את שאריות המחזה הנותרות.

מאז שכר מדד CAC את רמת 1,850 הנקודות בכיתון מטה, שלי מת הסטיגות בסחר ומשקיעים אינם רואים בטווח הקצר התאפשרות מסוג כלשהי.

מדד CAC ירד אמש ב-26 נקודות או 1.46% לרמה של 1,790 נקודות.

מילאנו סגנה אף היא מכה לא קטנה כאשר בנוסף לירידות בשתי החברות הגדולות בשוק, אוליבטי ובמיטה, כל אחת וסיבותיה, צץ לו הבוב ברלוסקוני ואיים להבביע כנגד הצעת התקציב לשנת 1,996. לאיומו של ברלוסקוני עלולות, מסבע הדברים, להיות השלכות מרחיקות לכת על כיתוה של מילאנו.

בטוקיו היתה אמש שיחת היום לאחר שהחליטה, בישיבת דיר ק טוריון בסוף השבוע, להשעות את פקידים שני מנהלים בדרג הבכיר ולהקפיא לפי שעה את שיחות המיזוג עם פרוצי.

מדד מיכפל ירד אמש ב-196 נקודות או 2.06% לרמה של 9,349 נקודות.

מזרח הרחוק

יום של עליות מחירים במזרח, על רקע ציפיות לפירסום הרוח"ח הבסיסים לרבעון השלישי. מה שהחין אמש את העליות היו הנע רכות כי רוח"תיהן של חברות תעשיותיות מסחריות כגון פוזוסה לא יהיו גדעים כפי שהיו כבו הנר גליסים לפני תקופת זמן קצרה.

על בסיס זה, הבילו הצהאיות את העליות כאשר פרני עולה ב-90 ין או 1.8% למחיר של 5,150 ין ואילו מיצובי עולה ב-60 ין או 3.6% למחיר של 1,740 ין למנייה.

הנמנה בבורסת הונג קונג היתה ויובית על רקע הנאשמות הסק מר בסחר בארה"ב.

מדד ניקיי עלה ב-135 נקודות או 0.76% לרמה של 18,016 נק' דות.

בהונג-קונג ומה מדד הנג'ר סנג את רמת 10,000 הנקודות בפעם הראשונה מאז ספטמבר 1994. השמן בגלגלי העליות היו התשואות על איגרות חוב הארר כות בארה"ב שירדו לרמה של 6.31%. לדעת סוחרי הנג'קונג, תשואה כזו מהווה תמריץ מספיק כדי להגיע כסף חדש מן השוק המקומי לאפיק המניתי.

מדד הנג-סנג עלה אמש ב-125 נקודות או 1.27% לרמה של 10,009 נקודות.

מטבעות

קשה בתקופה האחרונה, להתיי חס להנחותיו המשתנות של הדר לר, אפילו בטווחים של סיבות נקודתיות. בינתיים אותן סיבות שעליהן ניסבות החשפות להתער בתם אז אי התעלמותם של הבר קים והמרכזים, הרי שהדולר נע תקופת זמן לא מבטלת בין מחוז ערכים צר אל מול הין והמארק אמש, נחלש הדולר ונסחר עבור 1.421 מארק ו-100.41 ין לדולר.

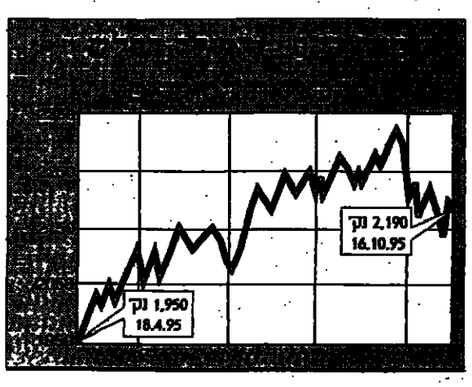

לוח העיר

סוף מעשה בערכה תחילה
לאחר שהגדע מה מחיר שמבקשים ממך
תן לנו לקבוע כמה העסק שווה באמת.
הערכת שווי החברה, כולל תמורתיו שלה
זו חתומות שלנו
שווארצמן - פיתוח עסקים בע"מ
טלפון 03-5253733

קרן קימת לישראל
מכרזים

קרן קימת לישראל מבקשת לקבל הצעות מקבלנים מורשים לביצוע העבודות כדלקמן:

מכרז מס' 185/95 - עבודות פיתוח בפארק קצרין

משך ביצוע העבודה חודשיים
סיור קבלנים יתקיים בתאריך 25.10.95 בשעה 10:00 מקום המפגש בכניסה לפארק קצרין העתיקה.
השתתפות בסיור הקבלנים - חובה
תכניות ומפרטים ניתן לקבל במשרדי הקק"ל בפס הירק, ת.ד. 45 קרית חיים במשרדו של מר א. קליין, מול משטרת קרית חיים, תמורת 400 ש"ח שלא יוחזר.
את ההצעות עם הצירופים הנדרשים (לרבות אישור ניהול ספרים רשיון קבלן בענף 100 או 200, סווג כספי ג' 1 וכו'), יש להגיש **לא יאוחר מ-5.11.95 שעה 15:00** במשרדי הקק"ל בפס הירק, ת.ד. 45, קרית חיים מול תחנת המשטרה, במשרדו של מר א. קליין.
אין הקק"ל מתחייבת לקבל ההצעה הזולה ביותר או כל הצעה שהיא.

מכרז 187/95 - עבודות פיתוח - גינון והשקיה בפארק המעיין - מטולה

משך ביצוע העבודה 60 יום
סיור קבלנים יתקיים בתאריך 25.10.95 בשעה 10:00 מקום המפגש במועצה מקומית מטולה.
תכניות ומפרטים ניתן לקבל במשרדי הקק"ל בפס הירק, ת.ד. 45 קרית חיים במשרדו של מר א. קליין, מול משטרת קרית חיים, תמורת 400 ש"ח שלא יוחזר.
את ההצעות עם הצירופים הנדרשים (לרבות אישור ניהול ספרים רשיון קבלן בענף 200, סווג כספי ג', נסיון מוכח בעבודות דומות וכו') **לא יאוחר מ-5.11.95 שעה 15:00** במשרדי הקק"ל בפס הירק, ת.ד. 45, קרית חיים מול תחנת המשטרה, במשרדו של מר א. קליין
אין הקק"ל מתחייבת לקבל הצעה הזולה ביותר או כל הצעה שהיא.

מנע אש ביערות

שערי מדירה בשווקים

מטבעות

מעורכת מוניטרית אירופית

מטבע	שער מול המארק	יחס המרות בין המטבעות
גילדן הולנדי	1.11955	6.08
פרנק בלגי	20.5665	5.76
מארק גרמני	1	5.4
לירה איטלקית	2.2857	5.38
פרנק צרפתי	3.4872	4.82
כתר דני	3.8767	3.75
אסקודו פורטוגלי	105.15	2.85
פזטה ספרדית	86.2	1.19

שערי חליפין בין יורק

מטבע	קניה	מכירה	מדינות מחוץ ל-3 חודשים קניה	מכירה
מארק	1.4235	1.4225	1.4168	1.4225
פרנק שוויצרי	1.154	1.1535	1.1434	1.1535
לי"ש	1.5746	1.5741	1.5710	1.5741
ין	100.6	100.55	100.56	100.55
דולר קנדי	1.3366	1.3361	1.3380	1.3361
פרנק צרפתי	4.965	4.963	4.9753	4.963
אקו	1.2948	1.2938	1.2948	1.2938
ד' אוסטרלי	0.759	0.7585	0.7560	0.7585
ר' סינגפור	1.4252	1.4242	1.4155	1.4242
לירה	1603.5	1602	1602.94	1602

יבמנה דולר אמריקאי

ריביות

ליבור - לונדון

	3 חודש	6 חודש	שנה
דולר	6.000%	5.955%	5.938%
שטרלינג	6.833%	6.875%	6.948%
ין	0.391%	0.422%	0.469%
פר"ש	2.396%	2.417%	2.458%
מארק	4.135%	4.135%	4.125%
אקו	5.766%	5.766%	5.766%
פר"צ	6.496%	6.539%	6.544%
גילדן	4.000%	4.030%	4.120%
ד' קנדי	6.500%	6.500%	6.560%

ריבית הבסיס (פריים) באר"ב: 8.75%

יורודולר - פרנקפורט

מטבעות	דולר	מארק
3 חודשים	6.250%	4.060%
6 חודשים	5.870%	4.060%
1 שנה	5.870%	4.060%

תשואה על שטרי אוצר אמריקאים

תקופה	תשואה
3 חודשים	5.48%
שנה	5.59%
10 שנים	5.96%
30 שנה	6.31%

בורסות

בורסה	מדד	מכירה	שינוי בנקודות	שינוי ב-%	שער גבוה	שער נמוך	שינוי ב-% מ-31.12.94
ניו יורק	דאו ג'ונס 30	4784.38	-9.4	-0.20%	4796.67	4772.82	24.77%
	S&P 500	583.09	-1.41	-0.24%	584.86	582.63	26.96%
טוקיו	ניקיי 225	18016.44	135.61	0.76%	18140.99	17914.91	-8.65%
הונג קונג	הנג סנג	10009.28	125.5	1.27%	10069.17	9982.4	22.20%
פרנקפורט	סמייסט פיטם	2111.8	-17.24	-0.81%	2129.89	2107.53	-5.70%
לונדון	FTSE 100	3557.3	-10.7	-0.30%	3567	3551.8	16.04%
פרנקפורט	דקס	2191.44	-5.39	-0.25%	2201	2191.44	-4.82%
פאריז	CAC 40	1790.49	-26.54	-1.46%	1815.47	1788.89	-4.82%
מילנו	MIBTEL	9338	-207	-2.17%	9485	9338	-8.37%
ציריך	SMI	3116.3	7.1	0.23%	3118.5	3105.3	18.54%
אמסטרדם	EOE	459.15	-2.25	-0.49%	460.23	458.67	10.78%

סחורות

מתכות יקרות

ניו יורק	מחיר	שינוי
זהב אוקטובר (דולר לאונקייה)	386.1	-0.3
כסף אוקטובר (סנט לאונקייה)	532.2	-3.5
פלטינה אוק' (דולר לאונקייה)	412	-1.5

לונדון	מחיר
זהב (דולר לאונקייה)	384.3
כסף (דולר לאונקייה)	5.38
פלטינה (דולר לאונקייה)	412.5
פלדיום (דולר לאונקייה)	138.75

ניו יורק (סנט לליברה)	מחיר	שינוי
רכז תפוחים נובמבר	117.3	0.35
כותנה דצמבר	82.86	-2
קפה דצמבר	125.9	3.85
קקאו דצמ' (דולר לטונה)	1304	32
סוכר אוקטובר	1304	32

גרעינים ובקר שיקגו	מחיר	שינוי
עגל פיה נוב' (סנט לבשל)	656.5	3.25
חזיה דצמ' (סנט לבשל)	497.5	11.75
תירס דצמ' (סנט לבשל)	327.75	2.5
בקר חי אוק' (סנט לליברה)	65.95	-0.2

מתכות תעשייתיות לונדון (דולר לטונה)

	מחיר
נחושת ספות (דולר לטונה)	2766
בדיל ספות (דולר לטונה)	6210
עופרת ספות (דולר לטונה)	639
אבץ ספות (דולר לטונה)	966
אלומיניום ספות (דולר לטונה)	1655.5
ניקל ספות (דולר לטונה)	7740

נפט (מחיר חבית בדולרים)

	מחיר
ברנט ספות	16.2
ברנט יולי	16
דובאי ספות	14.75
מאזן ספות	14.5
אבץ ספות (דולר לטונה)	17.57
מקסם קרוד ספות	46.45
נאפט לחימום ספות	

מרווחים מונמרים (דולרים לטונה)
איחות ים תיכון (מקביל לאיחות להדרה):

	מחיר
בנזין (עופ' 0.15)	183
נאפתא פר"ב	137

סחורות רכות

לונדון	מחיר	שינוי
קקאו ספט' (דולר לטונה)	2245	12
קפה רצמ' (לי"ש לטונה)	865	7
נוחי ספט' (דולר לקילו)	144.25	1.25

מדד CRB (על 21 סחורות, ארה"ב)	מכירה	שינוי	שינוי ב-%
	242.25	0.94	0.39%

מי יכול להרים לאוויר 126 טון?
כל אחד משני מטוסי גימבו 747 החדשים של אל על מטענים

שערי מטבע חוץ / 15.10.95

המטבע	בנקאים לאומי קניה	לאומי מכירה	הפועלים קניה	הפועלים מכירה	דיסקונט קניה	דיסקונט מכירה	לאומי קניה	לאומי מכירה	הפועלים קניה	הפועלים מכירה	דיסקונט קניה	דיסקונט מכירה	שער יציג	שינוי יומי	מתחילת שנה ל.ל.	מתחילת שנה נ.ל.	שינוי מתחילת שנה ריאלי
1 דולר ארה"ב	2.91	3.06	2.76	3.24	2.93	3.07	2.9696	3.0175	2.8369	3.1671	2.9704	3.0190	2.9990	0.00%	0.13%	-0.61%	-5.88%
1 מארק גרמני	2.05	2.16	2.05	1.94	2.28	2.05	2.0877	2.1214	1.9964	2.2288	2.0860	2.1201	2.1091	0.00%	-0.16%	8.21%	2.50%
1 לירה שטרלינג	4.59	4.82	4.62	4.34	5.09	4.65	4.6741	4.7495	4.4610	4.9802	4.6759	4.7524	4.7209	0.00%	-0.41%	0.14%	-5.14%
1 פרנק צרפתי	0.58	0.62	0.56	0.65	0.59	0.62	0.5994	0.6091	0.5713	0.6379	0.5998	0.6097	0.6052	0.00%	-0.98%	7.25%	1.59%
100 ין יפני	2.90	3.05	2.75	3.22	2.92	3.06	2.9603	3.0081	2.8228	3.1514	2.9605	3.0090	2.9981	0.00%	-2.03%	-1.27%	-6.48%
1 גילדן הולנדי	1.83	1.93	1.73	2.03	1.84	1.92	1.8650	1.8951	1.7776	1.9846	1.8648	1.8953	1.8835	0.00%	-0.18%	8.22%	2.51%
1 פרנק שוויצרי	2.53	2.66	2.39	2.80	2.54	2.66	2.5761	2.6177	2.4583	2.7445	2.5760	2.6183	2.6031	0.00%	-0.92%	13.12%	7.15%
1 כתר שוודי	0.41	0.44	0.40	0.46	0.42	0.44	0.4265	0.4334	0.4073	0.4547	0.4262	0.4337	0.4306	0.00%	-0.53%	6.45%	0.83%
1 כתר נורבגי	0.46	0.49	0.44	0.51	0.47	0.50	0.4752	0.4829	0.4530	0.5058	0.4752	0.4830	0.4800	0.00%	0.15%	7.55%	1.87%
1 כתר דני	0.53	0.56	0.50	0.58	0.53	0.56	0.5394	0.5481	0.5160	0.5760	0.5394	0.5482	0.5447	0.00%	0.29%	9.71%	3.92%
1 מארק פיני	0.67	0.72	0.64	0.75	0.68	0.71	0.6898	0.7010	0.6579	0.7345	0.6892	0.7012	0.6966	0.00%	-1.46%	9.25%	3.49%
1 דולר קנדי	2.18	2.29	2.07	2.42	2.19	2.29	2.2196	2.2555	2.1222	2.3692	2.2205	2.2569	2.2420	0.00%	0.94%	4.30%	-1.20%
1 דולר אוסטרלי	2.21	2.33	2.10	2.46	2.20	2.33	2.2561	2.2925	2.1554	2.4062	2.2575	2.2945	2.2776	0.00%	0.74%	-2.79%	-7.92%
1 ראנד דרום אפריקה	0.73	0.83	0.66	0.88	0.64	0.80	0.8125	0.8257	0.7760	0.8664	0.8132	0.8271	0.8206	0.00%	-0.06%	-3.64%	-8.73%
10 פרנק בלגי	0.99	1.05	0.94	1.10	1.00	1.05	1.0156	1.0320	0.9672	1.0798	1.0153	1.0319	1.0242	0.00%	-0.24%	8.02%	2.31%
10 שילינג אוסטרי	2.91	3.06	2.75	3.23	2.95	3.09	2.9680	3.0159	2.8275	3.1567	2.9663	3.0153	2.9957	0.00%	-0.25%	8.12%	2.42%
1000 לירות איטל	1.81	1.91	1.73	2.02	1.84	1.93	1.8813	1.8514	1.7732	1.9796	1.8558	1.8864	1.8708	0.00%	0.66%	0.72%	-4.60%
100 פזטות ספרדיות	2.38	2.50	2.25	2.65	2.41	2.53	2.4236	2.4627	2.3192	2.5892	2.4259	2.4656	2.4464	0.00%	0.34%	6.85%	1.21%
1 (ECU)	---	---	---	---	---	---	3.8512	3.9134	3.6702	4.0974	3.8516	3.9147	3.8890	0.00%	-0.43%	5.03%	-0.51%
1 דינר ירדני	4.06	4.34	3.87	4.54	---	---	---	---	---	---	---	---	4.2286	0.00%	0.49%	-0.28%	---
10 לירה לבנונית	---	---	---	---	---	---	---	---	---	---	---	---	0.0182	0.00%	-1.09%	-0.55%	---
1 לירה מצרית	0.84	0.92	0.81	0.95	---	---	---	---	---	---	---	---	0.9447	0.00%	0.14%	-0.63%	---
1 סל מטבעות	---	---	---	---	---	---	3.4067	3.4617	3.2506	3.6290	3.4058	3.4610	3.4366	0.00%	-0.18%	2.12%	-3.28%

שערי חליפין מצטלבים / אירופה צהרים / 15.10.95

	דולר ארה"ב	לירה שטרלינג	מארק גרמני	ין יפני 100	פרנק צרפתי	פרנק שוויצרי	גילדן הולנדי	דולר קנדי	פרנק בלגי 10	לירה איטלקית 1000	פזטה ספרדית 100
1 דולר ארה"ב	---	0.6353	1.4219	1.0036	4.9554	1.1521	1.5922	1.5922	2.9281	1.6031	---
1 לירה שטרלינג	1.5742	---	2.2383	1.5799	7.8006	1.8136	2.5065	2.5065	4.6094	2.5235	---
1 מארק גרמני	0.7033	0.4468	---	0.7058	3.4850	0.8102	1.1198	1.1198	2.0593	1.1274	---
100 ין יפני	0.9964	0.6330	1.4168	---	4.9374	1.1479	1.5865	1.5865	2.9175	1.5972	---
1 פרנק שוויצרי	0.8680	0.5514	1.2342	0.8712	4.3012	---	1.3821	1.3821	2.5416	1.3914	---
1 פרנק צרפתי	0.2018	0.1282	0.2869	0.2025	---	0.2325	---	---	0.5909	0.3235	---
1 גילדן הולנדי	0.6280	0.3990	0.8930	0.6303	3.1122	0.7236	---	0.9933	1.8390	1.0068	---
1000 לירות איטל	0.6238	0.3963	0.8870	0.6261	3.0912	0.7187	0.9933	---	1.8266	---	---
10 פרנק בלגי	0.3415	0.2170	0.4856	0.3428	1.6923	0.3935	0.5438	0.5438	---	0.5475	---

לאל על מטענים
יש תשובה לכל בקשה
צ ל צ ל 03-6917211

השמים פתוחים
EL AL אל על
CARGO מטענים

هكذا من الأصل

هكذا من الأصل

בעולם

בקצרה

שתי חברות ברוקרים בארצות הברית דיווחו על רווחי שיא לרבעון השלישי. רווחיה של פיין וב׳ שולשו ואילו אלה של צ׳ארלס שוואב עלו ב-51%. התרבות המפתיעות בפיין וב׳ ודיוק את הנבואות של מתנתחיה בשל ציפיות לרווחות טובים של כל חברות הברוקרים בעלות פעילות קמעונאית חזקה.

הבנקים האמריקאים הגדולים דיווחו על רווחים חזקים ברבעון השלישי, וראשם בנק ג׳י־פי מורגן, שרווח על עלייה של 10% ברווחיו, הרבה מעבר להערכות קודמות של וול סטריט.

ג׳יאי קפיטל פתחה בניסיון השתלטות ידידותי על חברת טובאק, בהצעה המעריכה את שווה של חברת השיווקים הפינסיים הגרמנית ב-1.55 מיליארד דולר.

מדד המחירים הקמעוניים בבריטניה עלה בספטמבר בשיעור שנתי של 3.9%, והעלייה הכללתי צפויה עודדה שוב חששות שהאינפלציה עלולה לעכור את יעדי הממשלה.

הדירקטוריון של יצרנית המכונויות פורד והליט להעלות את הדיווידנד הרבעוני של החברה ב-13%, העלייה הרביעית בתוך 7 רבעונים. הוא הודיע גם שיגמה למכור חלק או את כל שתי היחידות הפיננסיות של החברה.

רווחי החברות בארה״ב עולים על התחזיות של רואי השחורות

חברות לא מעטות מדווחות על רווחי שיא ברבעון השלישי

ניו יורק (בלומברג). לאור דו״ח של ירידה ברמת הביטחון, עלו רווחי החברות בארה״ב על ציפיות האנליסטים לרבעון האחרון, והמשיכו בכך מגמת של הפתעות טובות שהחלה עוד ברבעון הראשון של 1993. עד לפי כי ימים ספורים בלבד, נראה היה כי מדדת נתוני הרווחים הרחבים מהצפוי, שנמשכה עשרה רבעונים, תגיע לסיומה ברבעון האחרון.

לפני כחודש, מסרה יבמ לאנליסטים כי התחזיות לרווחים ברבעון השלישי יהיו גבוהות מדי. דבר זה עורר דאגה בקרב משקיעים, אשר חששו כי גם הרווחים בחברות אחרות לא יעמדו בציפיות.

קאטרפילר, קולגייט־פלמוליב ופולרויד הוסיפו לכך אזהרות משלהן, ובשבועות הבאים הודיעו עוד כמאה חברות את המשקיעים, כי רווחיהן לא יעמדו בציפיות.

קשה להגיד שלמסיבות של אנליסטים רבים לא היה על מה לדבר. ברבעון הקודם, רק 44.7% מ-38 החברות במדד סטנדרד אנד פורס אשר כבר פירסמו את נתוני הרבעון, דיווחו על רווחים שעלו על אומדני האנליסטים, בעוד ש-39.5% דיווחו על רווחים נמוכים מהצפוי. ביום המדד הראשון דיווחה חברת מיקרוסופט שרווחיה עלו ברבעון האחרון ב-30%, שיעור שאף הוא היה נמוך מהצפוי.

בעקבות כך נוצר חשש, כי הרווחים ברבעון זה יהיו מאכזבים ביום. הוולם עד מהרה, והלו כמה מחברות הגדולות במדינה – אינטרנשיונל פייפר, ויזהויזר וג״י פי מורגאן – לדווח על רווחים שיא. כמה חברות הן טכנולוגיה קטנות הפתיעו אף הן לטובה: סיבייס טכנולוג׳, אלסיה, SGS־תומפסון מיקרואלקטרוניקס ופיבאקל סיסטמס.

עד סוף השבוע, דיווחו 52.8% מתוך 72 החברות ממדד סטנדרד אנד פור שכבר פירסמו את תוצאותיהן. על רווחים שעלו על הציפיות, בעוד ש-36.1% בלבד דיווחו על רווחים קטנים מהצפוי.

שיעה שהמשקיעים מפנים את מבטם לנתוני הרווחים של הרבעון הרביעי ו-1996, סביר להניח שהם לא יסיקו מסקנות כלשהן בטרם יספיקו לבחון את הנתונים של הרבעון הנוכחי, אמר מארק ספרוביץ׳ מחברת ארל אנד ויד אסט מאנג׳מנט. ״ברגע שיימסרו כל דיווחי הרווחים, יתן וילו האנליסטים לנמות ולקבוע אם המגמה השוב יישאר בעינה״.

ברוקר בפרנקפורט חשוד בסחר באמצעות מידע פנים

פרנקפורט (אי־פי). ברוקר בבורסה של פרנקפורט חשוד עה בשל חשד לסחר באמצעות מידע פנים, עבירה שהפכה לפשע בגרמניה רק השנה.

דובר מטעם הבורסה של פרנקפורט אמר אתמול, כי הברוקר, ששמו לא פורסם, היה אחראי לרישום ופואות ולקביעת מחירים בשתיים מהמניות הכבדות של גרמניה – של ענק האלקטרוניקה סי־מנס וחברת התוכנה SAP – וכן במניות של חברות קטנות יותר.

הדובר לא מסר מתן הפרטים שהיו מעורבות בכיסול בסחר באמצעות מידע פנים. הברוקר חשוד בזיוף הוראה על ידי כך שרשם אותה לאחר שמחירי המניות נקבעו, אמר הדובר. לא נמסרו פרטים נוספים.

המרשה תיזוקר על ידי רשות הפיקוח שהוקמה השנה במסורה להיאבק בסחר באמצעות מידע פנים, ואם יהיה בכך טעם, יציש מאוחר יותר התובע של המדינה סנג אישום פלילי. אם יורשע החשוד, הוא צפוי לעונש מאר סר של עד חמש שנים.

הוקם הנרמני נגד סחר באמצעות מידע פנים נכנס לתוקפו בתחילת השנה במטרה לקבוע מפורשות, כי מה שנחשב בעבר נהוג שנוגר את האתיקה בבורסות ברמה ניה, יחשב מעתה לעבירה פלילית שתהיה בת־עניישה בבתי המשפט.

ראברמייד צונחת

״יתכן שזה רק רבעון גרוע אחד, אבל ייתכן גם שזה האות לירידה ארוכה, שמקורה בשאפתנות גדולה מדי, חוסר תשומת לב לפרטים ומריבה עם לקוח גדול

מאת לי סמית

מורצ׳ן

כאשר ראברמייד בודקת את אתר מפחי הנכל מסוג ראפאק שלה, היא משליכה אותו מנובה של שני מטרים אל רצפת בטון. בימים אלה עובדת ראברמייד עבר מה בריקה הרבה יותר קשה. הצרכנים עדיין לא הגיעו, אבל תוצאות הבדיקות מאכזבות, בהתחשב במר־ניטין המשובחים של החברה.

זו אינה חברה רגילה הבגיעה לתקופה קשה. במשך עשור שלם היתה ראברמייד בין עשר החברות הנערצות ביותר ברשימה של ״פר־צ׳ן״, כפי שקבעו לקוחות, מתוך רים, אנליסטים ואחרים. בשנתיים האחרונות היא היתה מספר 1. אפשר היה לחשוב שהיא תהיה חר־קה וגמישה מספיק כדי לתיקון את כל בעיותיה. אפשר המנכ״ל הלוי־נאנג שמיט: ״חברה יוצאת דופן אמורה להגיב על מצב יוצא דופן״. אבל זה לא קרה כך. במקום זאת, נראה שבעיה אחת הגיעה בעיה אחרת, הן מבטבוחות. חלק ברזל מן החרשות הרעות התחיל באביב 1994, כאשר מחירי השר־פים, חומר הגלם המשמש כמעט בכל 5,000 מוצריה של ראבר־מייד, התחילו לעלות בהשפעה של דבר נבטלו. במקום לספוג את המהלומה מעלה ראברמייד חוש־פה חולשות, בכל רוחבי החברה. הנה אחדות מהן:

● יחסי לקוחות. ראברמייד הרגי־זה את הקונים הקמעונאים הרשר־בים ביותר שלה בדרך הקשוחה שבה העבירה אליהם את עליותיה הרבות. אחדים כועסים כל כך שהגבו יותר שמה מרף למתווכים היוסים עם חלמאנים, הלקח הגר־דל ביותר שלה, נעשה קרים כקרח המבר־לה, ריחוק גלאם, ודעם.

● תפעול. אף שהיא מצטיינת בי־צרנות, איכות מוצר ושיווק, מראה ראברמייד שהיא מפגרת בשטחים אחרים יותר כמו מדד־ר־ניוצה של הכנסות, ביטול משר־רות בלתי נחוצות ומילוי המנות בזמן. רק אחדי פגיעתו של הלם השרף היא הקימה משרד רכישות אחד, כדי לחפש אחרי המחירים הטובים ביותר לכל המחלקות.

● תחרות. היא לא ויתרה במחר־רות הרדושה שיצרני כלי בית אחד רים – פעם חבורה של בלמניקים שמכרו גרזנאות – השתפרו במר־דה רבה בשנים האחרונות. המחר־רים הגבוהים של מוצריה, נעשו גבוהים מדי, והלקוחות מחוילים לעזוב אותה.

● תרבות. המחברת הפיננסיות הזאבות בשיעור של 15% בחב־נסות ובריחוחים – מתחילות להיראות בלתי מצראותיות, המאר־מן להשיגן גורם ליותר ויותר בעיות.

● חוץ לארץ. כדי להשיג את הי־עד של הכפלת גודלה עד שנת 2000 היה על החברה לחרוזב בכ־צב מסחרר את פעולותיה מעבר לים. אבל החולת פעילותה באי־רופה היתה קשה ואסיה.

שיהיה ברור. ראברמייד אינה מתפרקת. היא בשאיה חברה מע־לה בתרבות דברים, חברה המיצרת מוצרים בעלי איכות שאין להגיל בה ספק ולעתים קרובות גם אין תחרות בה. היא מוכרת את מוצ־ריה ב-100,000 חנויות, שלמעב־תה מקרשות יותר שמה מרף למוצריה מכפי שהן עושות לכל יצרן כלי בית אחר.

אם כן מה השתבשה שמיט חייב לעשות חשבון נפש גדול. היה לו רבעון שני גורא, שבו נפלו הרוח בחם ל-29 מיליון דולר בלבד, מחר צית מן הרווח ברבעון המקביל אשתקד. צלילה במחיר המניה של ראברמייד, מ-33 דולר ל-27.75 דולר ברבעון השני (עכשיו עלה המחיר ל-30 דולר).

כמה מבהלים לשעבר בראבר־מייד מוקעים שקיימת בעיה עמו־קה יותר בתוך החברה, הנעצה מרכזמה ולא תיעלם בתוך רבעון או שניים. לדעתם החברה רוחה את מנהליה יותר מדי בביסיון לקיים קצב צמיחה ממוקף. ״ראבר־מייד היא חברה שהתאמצה כל כך עד שמתוה שריר״, אמר ג׳ון מאר ריזטי, שניהל את מחלקת מוצרי המשרד משלהי 1992 ועד לראשית 1994. הוא נשאר מעריץ של שמיט והחברה, אף שהוא אחד מכמה מנהלים בכירים שהתפטרו או אולצו לפרוש ב-18 החודשים האחרונים, משום שלא יכלו לע־מוד ביעדי המכירות השאפתניים.

בשנה שעברה ריוחה ראבר־מייד על הכנסות בסך 2.2 מיליאר רד דולר. המשמעות היא שכרי לחשיג את היעד של הכנסות בסך 4.4 מיליארד דולר עד 1999, יהיה עליה לצמוח בסדר הגודל של הב־רה כמו ראו קודניבג. מאחוז החוק, שבסוף 1994 הראה יתרה בסוגר־נים והבבסים נדילה בסך 150 מי־ליון דולר, לעומת חובות בסך 11 מיליון דולר בלבד, עושה אותה לעשירה מספיק כדי לרכש חברה או שתיים בעלות גודל מרשים. אבל רוחים הם עניין אחר. וקשה למצוא חברות כמו ליטל טייקס, חברת צעצועים מפלסטיק שראב־רמייד רכשה בשנות ה-80, ושמסר פקת רבע מהמכירות ומהרווחים.

תמיד אפשרי כמובן שראבר־מייד תבצע תפנית מחירה. ראשיות, לא קשה אך מכאיב לתקן שאפתנות גדולה מדי, שהיא הסי־בה המרכזית למצב. אם היא לא תצליח לצמוח בקצב של 15% לש־נה, ראברמייד תאכזב ללא ספק את עצמה, אבל לא את וול סט־ריט. מחיר המניה הנוכחי של הבר־רה, 30 דולר, הוא במכפיל של 19 לתוצאותיה הנוכחיות ל-1996, וב־כך כבר הגיע השוק למסקנה ששר־עה הצמיחה הצפוי שלה הוא 13% או 14%. אבל מאחר שעיקרון הב־מיחה השנתי המוצע של החברות במדד סטנדרד אנד פורס הוא 4%–6%, גם שיעור צמיחה של 10%–12% יזקבל בברכה.

שניה, אפילו אם מתוחזיה יסמיכו לתמוס הלק שוק יחסי, תוכל גם ראברמייד לצמוח ולש־גשג. מדיעה שמיט מחייך: ״פלס־טיק הוא חומר צעיר מאוד עם הרבה פוטנציאל שלא מוצה עדיין״. המסגיאים בראברמייד מפתיעים ללא הפך ויוצרים מרי שנה כ-300 מוצרים חדשים. אחד הפריטים החדשים השנה הוא מכנן על גלגלים שאפשר לקחת לפיק־ניקים. אחד הוא מחסן כלים המות־קן בתוך שעות אחדות באמצעות חיבור יחד של לוחות פלסטיק, היוצרים תחליף סוב, חזק וקל לת־חוזקה למחסן ממתכת.

ייתכן גם, כמובן, שראברמייד נמצאת בתחילתה של נסיגה ארד־כה ועמוקה, כמו חברות גדולות רבות אחרות. או להיפך, כפי שמאמין שמיט, שהאתגר הנוכחי יעודד את רוחה של החברה, ימקד את תשומת לבה ויעשה אותה עוד יותר טובה. רק הזמן יגלה מי מש־תי האלטרנטיבות היא הנכונה.

בריטיש טלקום ובל אטלנטיק יבטלו את הצעתן לרכוש את חברת בלגאקום

לונדון (בלומברג). בריטיש טלקומיוניקיישנס (BT) ובל אט־לנטיק יוחדו בזן מהצעתן לר־כישת חברת הטלפונים הבלגית בלגאקום, משום שלא תינתן להן שליטה מספקת בשירותים העס־קיים של החברה, אמר הפקיד בבריטי. עם זאת, אמר הפקיד, כי המו״מ עם בלגאקום עשוי לה־משיך גם לאחר שבריטיש טל־קום ובל אטלנטיק יסיימו על ביטול הצעה.

בריטי ובל אטלנטיק רצו שב־לגאקום תיצור הפרדה בין השר־רותים העסקיים לבין השירותים ללקוחות פרטיים ותעניק להם יותר מהשפעה סבילה על השר־רותים העסקיים. לאחר מכן, יכ־לות היו שתי החברות לשלב את השירותים הללו עם קונצרט – הרשת העולמית שהותאמה במיר־וד לעסקים, המחוזקת במשותף על ידי בריטי ו-MCI האמרי־קאית.

ביטול העסקה יפגע בישיטים מרכזיותה של בריטי לבנות רשת של בריתות עם חברות טלפונים בעולם כולו. החברה הבריטית זכתה את המרכזיות ב-1993 כדי לקן מתכונית לוכות בנגישות לשווקים מקומיים מוגנים, שלא היתה מתאפשרת בדרך אחרת.

שותפותיה העסקיות של חב־רת התקשורת המרכזית כוללות את באנק סנטאנדר מספרד, חב־רת השמל הגרמנית ויאנ וחב־רת אנסרי־איי.

בריחוחים בבלי התקשורת גמ־ר, לדברי אנליסטים, זהו מחיר נאוך בהשוואה לדגמים יקאנים בעולם זה.

טרוזה וגנרל מוטורס מסרו, כי הן מצפות למכור בכל שנה כ-20 אלף מכוניות מדגם זה. בעוד שחוזות זו נשמעת אולי צנועה, הרי שהיא עולה בהרבה על 7,347 המכוניות שנשלחו ליישאן בשנת הכספים 1994 מכ־פעליה של גנרל מוטורס בארה״ב.

בעקבות שתי הוברות הבהי־ה, כי פרדיקס הקואליר של טרוזה אינו מנע משיקולים עסקיים בלבד, אלא גם משיקו־לים פוליטיים. מבחינתה של טרוזה, תוכל העסקה עם גנרל מוטורס להשקיט את הביקורת, כי יצרניות הרכב ביפאן מגרו את השוק המקומי בפני מתחרים זרים, בכך שמנעו מסוכני המכ־ירות שלהם למכור מכוניות מיר־ות אחרות.

המכונית מהווה ציון דרך מב־חינתה של גנרל מוטורס, שכן זהו הרגם הראשון שיוצר בארה״ב וצריך בהנה בצד המיצי לשוק יפאן, בה נהג לנמוע בצידה השמאלי של הדרך.

בינתיים, אין לטויוטה תוכ־ניות נוספות לשיתוף פעולה נו־סף עם גנרל מוטורס.

טויוטה הציגה מכונית חדשה שמיוצרת בארה״ב ותימכר ביפאן

טוקיו (בלומברג). חברת טויו־טה מטור חשפה אתמול את הד־גם החדש של מכונית מתוצרתה המיועדת לשוק היפאני: גרסה של השכרולט קוואליר של ג׳נ־רל מוטורס, שמיוצרת בארה״ב.

הטויוטה קוואליר״, כפי שמ־כנה הדגם ביפאן, יוצע למכירה בינואר ב-1,100 דולר תוצגה של טויוטה בחבלי יפאן.

המכונית, שתימכר בגרסת גר־נפתח ובגרסה משפחתית, מצויי־דת במנוע בנפח 2,400 סמ״ק, מחירה נע בין 1.81 ל-2.05 מי־ליון ין (בין 18 ל-20.5 אלף דו־לר). לדברי אנליסטים, זהו מחיר נאוך בהשוואה לדגמים יקאנים בגודל זה.

טויוטה וגנרל מוטורס מסרו, כי הן מצפות למכור בכל שנה כ-20 אלף מכוניות מדגם זה. בעוד שחוזות זו נשמעת אולי צנועה, הרי שהיא עולה בהרבה על 7,347 המכוניות שנשלחו ליישאן בשנת הכספים 1994 מכ־פעליה של גנרל מוטורס בארה״ב.

חבוט, אבל שבע רצון

מייקל ספינדלר, המנכ״ל של אפל מחשבים, אומר שהגרוע ביותר נמצא כבר מאחורי החברה

מאת ג׳ון מארקוף

ניו יורק טיימס

״תנו לנו רבעון אחד טוב, וכל הדברים האלה ייעלמו״. זו היתה תגובתו הראשית החדרש של מייקל ספינדלר, המנכ״ל של חברת אפל, יום לאחר שסגר בו הבכיר והתפטר הדירקטוריון הביע בו אמון מחדש.

ספינדלר מדהה שהחברה עש־תה שגיאות – אבל לא הרבניות – וטרון שהיא המשיך להיות רווחית, אפילו יותר מבעבר. הוא מכסל דיווחים שאפל, יצר־נית המחשבים האישיים הש־לישית בגודלה בארצות הברית, מחפשת שותף למיזוג ודחמו שהחברה מתכוונת להישאר עצ־מאית – אפילו אם זה יהיה בבר־מה מוקטנת יותר.

לדברין, אחרי שאפל נתקלה בבעיות של ייצור ולא הצריכה בכן את הביקוש הגדול לקו המחשבים ומחשבי הדיר שלה מאוד פרטי, היא הנאשה ומוכנה להשיג את חלק השוק שאיבדה בעבר שהיתה בו עצמ־ה עצומה בשנה שעברה, בע־קר בשוק מוצרי הצריכה.

משום שהתוכנה והחומרה שלה אינן תואמות את הסטנדר־טים של הענף, מרגישה אפל את התוצאות של האמה בייצור הר־בה יותר חזק מאשר יצרניות מחשבים אחרות. היא עברה על העבית מוצריה לשכב מעבר חדש – מאחר פרטי, שתיכנבה בשותף עם יבמ ומטורולה. אפל התחילה את המעבר לפני שנה, אבל הלקוחות מיהרו לאר־מן את השכב החדש במהירות גדולה מציפיות החברה, וצבר החומות הגיע ביתר לסכום הנר־רחים של מיליארד דולר.

הרבעון הרביעי של אפל, שהסתיים ב-30 בספטמבר, היה קשה במיוחד כאשר החברה מיהרה להשלים את שינוי כל קו המוצרים שלה לאחר פרטי. באמצע ספטמבר מסרה החברה שהרווח שלה לרבעון זה, יהיה הרבה יותר נמוך מה-1.03 מי־ליארד דולר שצפו אנליסטים.

ספינדלר, שבשנה שעברה מתח ביקורת על עמיתיו בענף המחשבים – ״יותר מדי בעלי חוון״ – אמר שאינו רואה כל סיבה לשנות את האסטרטגיה העסקית הבסיסית של אפל. התובנית היא להפנות את אפל מחברה ״בעלת אדיינטציה למוצר״, המתמחה ראש בראש עם יבמ, קומפאק ויצרניות מחשבים אחרות, לחברה ״בעלת אדיינטציה של השוק״, המתמ־חה בשפחות כמו חינוך והוצאה לאור, ובמחשבים ביתיים.

מה שעזר ליצור אחידה של משבר באפל היתה ״התקוממות״ של מנהל הכספים הראשי בוב־רת, ג׳וזף גרציאנו, שהתפטר בראשית אוקטובר אחרי שחרר־רקטוריון הביע מחדש את המר־כזו בספינדלר.

למרות התפטרותו של גר־ציאנו רמז ספינדלר שבריחות הרשות עשויות לקום בעתיד הקרוב של אפל. יבמ, שיש לה כמה מיזמים משותפים עם אפל, מחכות לעתים קרובות כשותף פוטנציאלי.

״מה שאנחנו עושים היום יחד עם יבמ הוא המשך הקשרים הטבביים ביניהן״, אמר ספינ־לר. מנהלים רבים בענף אמרים שיבמ היתה צריכה להחדרו יותר באימרץ התוכנה של מקינטוש כדי שזו תהיה מספיק חזקה, אבל היא לא עשתה זאת.

ספינדלר מדהה שמתקיימות שיחות עם יבמ ועם מחזרים אחר־רים של אפל, אבל לא התקבלו כל החלטות. ״השאלה הגדולה היא איך נמעל יחד״, הוא אמר. הנושא עומד בפני אפל וחברות מחשבים אחרות המנסות להאמ־את קצב הצמיחה של הציר אינטל־מיקרוסופט, כולל סאן מיקרוסיסטמס, יצרנית תחנות העבודה, וחברת אוראקל.

כשהוא מסרב לדבר בפירוט רומז ספינדלר שאפל עשויה להיאלץ למכור חלק מעסקיה כדי להתמקד בשטחים שבהם היא בעמדת הנהגה סובה יותר.

לדעת ספינדלר, אפל לא הגליחה לחזות מראש שתי מגר־מות חשובות בענף: אחת היתה הצמיחה העצומה של שוק הב־חשבים הביתיים בתחילת 1994, כאשר חברות מתחרות בגרס־נים כמו מקינטוש בל, היו מסוגר־לות לזכות בחלק שוק עם מכונות בעלות מחירים נמוכים. כאשר אפל רצה להשיג אותן, היא גילתה שספקים של רכיבים חשובים בחומרה שלה היו זקו־קים להתראה של חצי שנה כדי להרחיב את הייצור לרמה הנר־תאימה.

הכישלון השני, לדבריו, היה אפיחתה של אפל בשורנג. קו מחשבי הדיר המופלדיים שלה, מאוארטק, שבמשך שנים אחד־רות נראה כרגמה לחרשנות, אבל במחר של רבר בגרז על קו זה מחשבים שנים עם שבבים של אינטל, בעלי מצנים נאסף קת כוח טובים יותר.

אבל לדברי ספינדלר הוא חושב ששתי השגיאות הנקבו במעבר לטאאר פרטי שמטנו יוצאות עכשיו אפל.

אנליסטים רבים בענף אמר־רים שספינדלר לא זכה לאש־ראי מספיק על חלקו בטיפולה הדרין של החברה בבמה אסטר־טים והשבים של שינוי הסכבר לוגיה שלה. מעבדים כאלה עלולים להיות מסוכנים, אבל לקוחות שעברו מן השבבים הקודמים של אפל, מטוחלה 68000, אל מאאר פרטי גילו שהתוכנה הישנה שלהם מעלה באותה המהירות במכונות חד־רשות, התוכנה הדרשה שתוכ־נה במיוחד בשביל השבבים הדרשים יכלה להשיג ביצועים טובים יותר מתוכנה דומה על ציוד מבוסס אינטל.

לדברי ספינדלר אפל אינה מוכנה עדיין לוותר על שני עס־קים שהוקמו בידי קודמו, ג׳ון סקאלי. אפל המסיקה לחפש שר־תפים לשירות המקוון איוורלר שלה, המנהר בשוק, אבל אין לה תוכניות לחסל את השירות. במקום זאת היא ממקמת מחדש אותו כפלטפורמה לשירותי האינטרנט.

אפל גם אינה מוכנה לוותר על המאוגרן המשרדי הידני בין סון שלה, אף שלדברי ספינדלר החברה מחפשת שותפים לעבר־רת הפיתוח של דורות חדשים של המוצר, שהיה ליותר לגלוג מאשר מכירות בשנתיים שבהן הוא קיים בשוק.

אבל ספינדלר יתקשה לגער מעליו שתי בעיות אחרות. יש בענף המחשבים שהוא שחר יד־תר מדי על כוחו ושגקות הש־קעה של החברה על הנוף המשתנה של הענף צדה מדי. להתמקדות של גרציאנו קרמה בשנה שעברה התפטרותו של מי שהיה אז מספר 2, יאן ריזי.

ספינדלר מדהה שעדיין לא הוחלט, אם להמשיך עם רגם ניהול שעקל – משרד הנשיא, שבו יהלקו כמה מנהלים בכירים בתפקידים הכבירים. נראה שה־לק מהוסר הנכונות שלו נוגע מן הקושי להגיע מעמד לדשת את הפקידה בצורה ניהול כזאת.

״אנשים יאמרו, ״אז הוא בחר את יחדשר, אבל אין לזה משמ־עות״, אמר ספינדלר. ״מה שאר־ני מנסה לבנות הוא משהו מחשי שיזכה להצלחה בשוק״.

ולדעתו מגיע לו לחזות עוד רבעון אחד כדי להראות מה הוא מסוגל לעשות.

אסדא הפרה הסכם והורידה מחירי התרופות ללא מרשם

לונדון (בלומברג). קבוצת אס־דא, רשת מרכולים בריטית, הר־ידה את מחיריהן של כמה תרופות שאינן מצריכות מרשם רופא, בשיעור של עד 20%, הר־יש לאחר שהנילה בהצלחה מאמץ לחזולת ספרים.

אסדא הורידה את מחיריהם של 82 ויטמינים, מינרלים חנוס־פות תזונה, וחמש מוצרים של חברת סחן סיג בבעלות האנסון ורוש הולדינג.

בכך הפרה למעשה רשת הסר־רכולים הסכם ״שמירת מחירים״ שנכנס לתוקפו ב-1970, במסגר־תו ואחר ליצרנים לקבוע מחי־רים לתרופות שאינן מצריכות מרשם.

ארגוני סחר בענף התרופות טענו, כי הצעד עלול לשגע בב־תי מרקחת קטנים.

לדברי אנליסטים, ההשפעה על חברות תרופות גדולות, כגון סמיתקליין סמיתקליין ביצם, המוכרות מוצרים ללא מרשם ברחבי העולם, תהיה ככל הנראה מוגבלת, משום שהשוק הבריטי קטן יחסית.

הרשות הבריטית למסחר הגבו, הודיעה כי תבחן את הודרת המ־חירים עליה הכריזה אסדא, כיוון שהיא מורתת את הסכם לשמי־רת מחירים בעסקי התרופות ללא מרשם.

לדברי הוברת, רק מוצר אחד של ביצים יוחל, אך דובר של יצ־רנית התרופות הודיע כי במקרה של דבר יזולו כתריסר מוצרים של החברה.

בחדש שעבר, היתה אסדא אחת מכמה קמעונאי ספרים בב־ריטניה, אשר הודיעו את המחי־רים לאחר ששתיים מהחברות לאחר הגדולות בבריטניה נסוגות מהסכם המחיר בן 38 השנה, אשר קבע את מחיריהם הקמעוניים של ספרים.

הסכמי המחירים נועדו להגן על קמעונאים קטנים של ספרים ותרופות מפני מתחרים גדולים, אשר יכולים לספג קיצוצים בב־חירים בעזרת רווחים ממסחר גדול של מוצרים אחרים.

בתשובה לשאלה, אם הצעד מחזה איתם על בתי מרקחת קט־נים, אמר מנכ״ל אסדא, ארצי גורמן, בראיון לבי־בי־סי, ״אני מכבד שזו שאלה שעל הממשלה לענות עליה״. עוד טען גורמן, כי ייתכן ובתי מרקחת קטנים הם נזולת העבר.

אסדא ויוחזה על עלייה של 16% ברווחים במחצית הראשונה של השנה, ל-290 מיליון לישי״ש (452.4 מיליארד דולר), בעיקר בזכות העלאות מחירים.

יש לך חודש להתחבר חינם אל כל העולם

מבצע לרוכשי מודם BOCA

חודש מנוי לאינטרנט חינם ותוכנה חינם גם!

במבצע חד פעמי של **אזטק**

כל הרוכש מודם של BOCA מתוצרת ארה״ב, המודם הנפוץ בארץ, מקבל חינם:

◆ חודש מנוי לאינטרנט בשיתוף עם Net Media

◆ תוכנה לתקשורת ופקס ל-DOS ול-Windows

אבל הסיבה החשובה ביותר הוא המודם עצמו.

מודם-פקס פנימי 14,400 BPS, 5 שנים אחריות.

אם הי-טק אזטק

כל מה שסביב למחשב במילה אחת

אזטק מערכות בע״מ

רח׳ נתניהו 5 אור יהודה 60200, טל: 03-5333838, פקס: 03-5333848

DoubleClick

הזמנה להציע הצעות לרכישת אבני־חן

1. מוזמנות בזה הצעות לרכישת אבני־חן - אמרלדים מלוטשים, במשקל כולל של כ-17,544 קאראט (להלן: ״אבני החן״).
2. את אבני החן ניתן לראות בתאום עם מר ש. סער, מנהל סניף רמת גן של בנק אגוד לישראל בע״מ (להלן: ״הבנק״), רח׳ ז׳בוטינסקי 1 רמת־גן, טלפונים 5750540, 5750705.
3. הצעות נקובות בדולר ארה״ב יש להגיש בכתב בכתובת הבנק לעיל לא יאוחר מיום 30.11.95, וזאת בצרוף ערבות בנקאית אוטונומית צמודה לשער הדולר של ארה״ב בתוקף עד 31.12.95, או שיק בנקאי לפקודת הבנק, בגובה 5% מסכום ההצעה. סכום זה יחולט אם מציע שהצעתו מתקבלה יחזור בו מהצעתו.
4. הבנק אינו מתחייב לקבל את ההצעה הגבוהה ביותר, או כל הצעה שהיא, והוא שומר לעצמו את הזכות לנהל בכל שלב תתרות בין המציעים או מי מהם, או מרים עם המציעים או מי מהם, או עם אחרים, הכל לפי שיקול דעתו הבלעדי.

בנק אגוד לישראל בע״מ
סניף רמת־גן
רח׳ ז׳בוטינסקי 1 רמת־גן
טלפונים 5750540, 5750705

חיפוש נעדרים
03-613 27 33
מוקד - 24 שעות

בעולם

בקצרה

טקסס אנרג'י פרטנרס בישלה את הצעת הרכש שלה לצ'רוב, והשאירה את השמה למחרתו, נחת וסט הסר.

הרכבים והעסקים באירופה גילו ירידה באמון בסמסר בר, על רקע סימנים של צמיחה חלשה מן הצפוי בכמה מדינות חשובות באירופה.

מניות סיבה'ביגי הגיעו לזמן קצר לשיא של כל הזמנים, אחרי שענף הפרמצבטיקה משוייך צמחה שיעור ברווח התפעולי שלה ב-1995.

רשות ניירות הערך הבריטית תעקב בשנה אחרי עסקי ההשקעות של הנהרה הכת של מלומדי בריטים בלונדון, עקב טעויות חשבונאיות שהתגלו בחברה זאת.

טיים וורנר הגישה תביעת נגד כנגד יראס וסט, בטענה של הגנה כוזבת של דברים. הצער גרם להפלמה במלחמה המשפטית הפרה בין שני הצדדים.

הרווח של טקסס אינסטרומנטס זינק ב-35% ל-289 מיליון דולר ברבעון השלישי, בשל הביקוש למוליכים למחצה.

התוצרת הגוברת באירופה גרמה לירידה של 23% בחוזה של וירלשל, היצרנית הכרזלה בעולם למוצרי חשמל ביתיים. הרווח הסתכם ב-64 מיליון דולר. החברה ריחפה על התאוששות בשוק האמריקאי, שם הסכה הירידה של הרבעון השני לעליה של 3% ברבעון השלישי.

כון הבטיחה 4 מיליארד מארק (3 מיליארד דולר) לפיתוח הדור הבא של מטוס הנוסעים האמבאי האירופי.

גורי"ך יוניון, אחת מחברות הביטוח הגרולות בבריטניה שעריין נמצאת בבעלות בעלי המניות שלה, מתכוננת להנפיק את מניותיה בבורסה כדי לגיים את הון הדרוש לה כישות גרולות.

הדור נמצאת ברוך להיות יצואנית האורז השלישית בגרולה בעולם, אחרי ארצות הבריית וחאילנד. כך מסר שר החקלאות הסיני.

עלייה של 0.4% במלאי העסקי של ארצות הברית בחודש אוגוסט

העלייה ה-17 ברציפות. שוויו הכולל של המלאי מגיע ל-969.1 מיליארד דולר

וואשינגטון (א"ס). המלאי העסקי בארה"ב עלה באוגוסט ב-0.4% והיתה זו העלייה ה-17 ברציפות, אם כי בשיעור נמוך במעט מזה שנרשם בחודש הקו"דם.

משרד המסחר האמריקאי מסר אתמול, כי המלאי הכולל בחר"ש אוגוסט ב-969.1 מיליארד דולר, בביטוי השבועה עונתיות, בהשוואה ל-964.9 מיליארד דר"לר בחודש הקודם.

העלייה גדולה מכפי שציפו האנליסטים, ובאה לאחר עליה של 0.5% ביולי ו-0.4% ביוני. קודם פרסום הדו"ח, אמרו אנליסטים כי המלאי מצטבר בקצב אטי לאחר שעסקים נמנעו מרי"כת מלאי השנה ממלאי עודף, עקב הציפיה המשמעותית בשוק הר"ריקאי.

כיום מראים רוב הנתונים כי הנשק צומח בגמרה מתוגה עם אינטלציה נמוכה.

משרד המסחר מסר גם, כי כל המכירות העסקיות ירקו באוגוסט ב-1.5% – העלייה הגבוהה ביותר מזה שנה – לאחר שירדו ביולי ב-1.1%. בהשוואה לאוגוסט 1994, היו המכירות גבוהות ב-5.1%.

בשבוע שעבר ריחה הממשל כי המכירות הקמעונאיות, המהוות כמעט שליש מסך כל המכירות, עלו באוגוסט ב-0.5%.

העלייה במלאי באוגוסט כללה עליה של 0.4% במוצרים בר"ריקאיים, והרגשים לשער הר"ר"ית, כגון מכונאות ומכשירי חשמל ביתיים. מלאי המוצרים בקטגוריה זו גבוה ב-8.4% מחר"ר קומה המקבילה אשתקד.

מלאי המוצרים המתכלים, כגון מזון וחלק, עלה ב-0.5% והיה גבוה ב-7.6% מתקופה המקבילה אשתקד.

המכירות באוגוסט המתכנס ב-686.1 מיליארד דולר, בביטוי השבועה עונתיות, בהשוואה ל-675.8 מיליארד דולר בחודש הקודם.

יחס מלאי-מכירות ירד ב-1.43 ביולי ל-1.41. משמעות הנתון היא, שבקצב המכירות באוגוסט יחלפו 1.41 חודשים בסרם יימכר כל המלאי.

המלאי הקמעוני עלה באוגוסט ב-2%, ל-302.5 מיליארד דולר. גם המלאי הסיטוני עלה, ב-0.4%, ל-254.1 מיליארד דר"לר. מלאי היצרנים נותר יציב והסתכם ב-412.5 מיליארד דר"לר.

המכירות העסקיות בדשה הקו"דם מעונאית עלו באוגוסט ב-0.5%, ל-197 מיליארד דולר. ברמה הסיטונאית, הן עלו ב-0.3%, ל-168.8 מיליארד דולר. מכירות המפעלים עלו ב-3%, ל-302.3 מיליארד דולר.

חברת מיצובישי שוקלת לפרק את השותפות העסקית שלה עם קרייזלר

טוקיו (א"ס). חברת מיצובישי מושרדת משקלת לפר"ק עם חברת קרייזלר האר"ית, בשל הקיטוע למוליכים למחצה.

מגמה זו, אם תיבחר, תסיים שותפות בת 22 השנים שלה עם מיצובישי מוטורס על ידי כך שמכרה את שאריות אחזקותיה בחברת המכוניות היפאנית – 23.25 מיליון מניות.

חברת הרכב האמריקאית קבלה ב-1971 15% מהמניות מיצובישי, ולאחר מכן הגדילה את אחזקותיה ל-24%. אולם ב-1988, החלה קרייזלר למכור את מניותיה תמורת מזומנים שישמשו אותה לפירעון חובות.

רוברט של מיצובישי מסרה, כי יו"ר החברה, היזוקאנו נקאמר"ה, אמר לאחרונה כי אם יצרנית המכוניות האמריקאית תרצה לשמור באופן עצמאי לאחר שי"מת מגן תוקפו של ההסדר הנוכחי לייצור מכוניות ב-1999, יהיה מעבלה של מיצובישי באיליני לייצור דגמים של החברה הישר"לית בלבד.

הדוברת מסרה עוד, כי עד 1998 תגדיל מיצובישי את מס"ר מכוניות המכירה שלה באר"צות הברית מ-500 ל-560 כדי לחזק את מכירותיה בשוק זה.

עם זאת, היא סירבה לפרט פרטים נוספים, ואמרה כי החלט"ה המתפרסת על הידוש ההסדר בין החברות טרם נתקבלה, וכי יש להמתין לתוצלת הפר"ם בין שתי יצרניות הרכב.

היעתון הכלכלי היפאני "ניהון קייזאי" דיווח בסוף השבוע, כי קרייזלר איננה רואה כיום צורך רב בקבלת אספקה ממיצובישי מגת תוקפו של ההסדר הנוכחי לייצור מכוניות ב-1999, יחזר מעבלה של מיצובישי באיליני לייצור דגמים של החברה הישר"לית בלבד.

מבעבר

CITROËN XM TURBO. למעט מאוד אנשים מגיע כזאת.

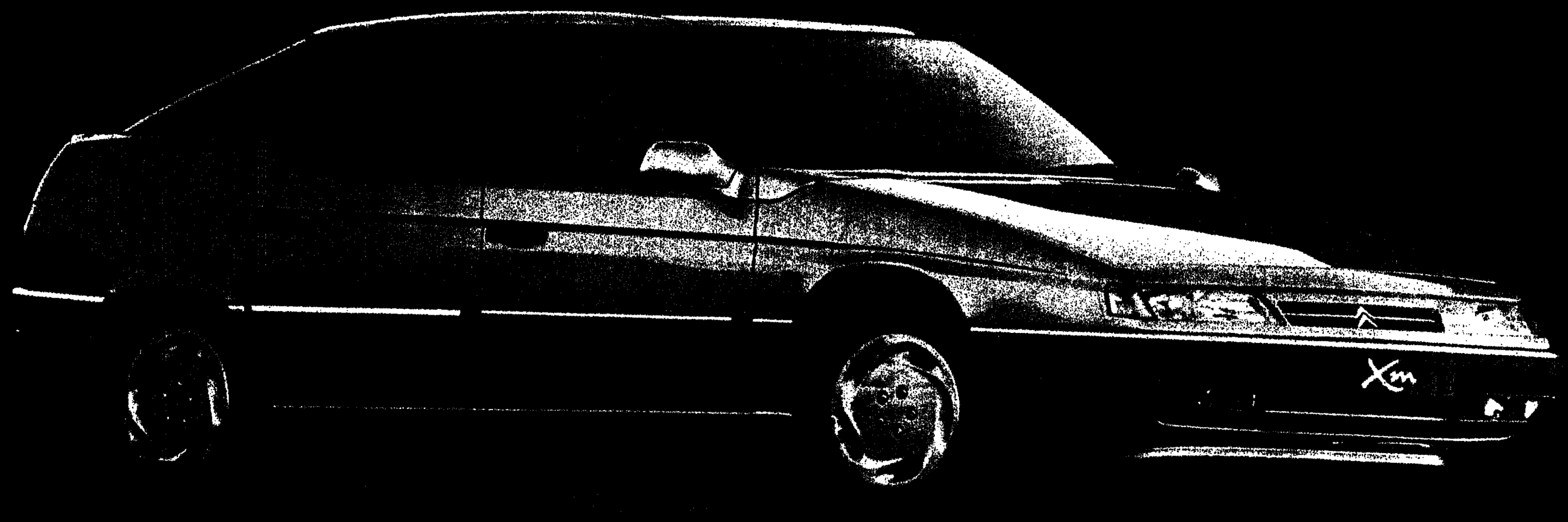

מנוע 2.0 לי טורבו, 150 כ"ס. תיבת הילוכים אוטומטית. הגה כח, בלמי אור. כרית אוויר, מערכת מתלים מתיחשבת - היידראקטיב. בקרת אקלים אוטומטית. מושבים קדמיים מתכיוונים חשמלית. עשרה אחריות בסולה לבידוד מושלם. דיפון תא נוסעים בעץ אגוז. מערכת סטריאו משולבת עם שלט בגלגל ההגה. אנטנה מקורית. קוד התנעה מתיחשב נגד גניבה. חלונות ומראות צד חשמליים. נעילה מרכזית. פנסי עיבל איזוטרמיים. חישוקי מגנזיום. מחיר: 153,651 ש"ח. ניתן להשיג גם בגרסת 3.0 ל. 16 אקסקלוסיב. 170 כ"ס.

סיטרואן XM טורבו החדשה, מכונית הדגל של סיטרואן, נועדה לאנשים עם דרישות יוצאות דופן, היודעים לחעריך עיצוב מרתק עם אופי אישי וייחודי. העיצוב האוונגרדי מעיד על אופי בעלות של ה XM טורבו וכמו מרמז על חווית הנהיגה הממתינה לך בכל קילומטר וקילומטר. החוויה מתחילה כבר בדרך בה נמצאת ה XM טורבו קילומטרים רבים, ללא מאמץ, ונמשכת באופן בו מגיב מנוע ה-2.0 לי טורבו החזק והשקט שלה ללחיצה הקלה ביותר על הדוושה.

מערכת המתלים הייחודית והממוחשבת של ה XM טורבו, היידראקטיב, מאפשרת לך לרחף על פני כבישים משובשים וליהנות מאחיזת כביש מעולה גם בעיקולים חדים. תחנוצאה - בטיחות אקטיבית משולמת עם נוחות נסיעה עילאית. ה XM מצטיינת בתחכום טכנולוגי אך יחד עם זאת אמינה ונוחה לתפעול. עובדה זו מאפשרת לנו להעניק לך תקופת אחריות ללא תקדים - 4 שנות אחריות. אפשר, כמובן להמשיך ולהחזיק, אולם הדרך הטובה ביותר להתרשם מסיטרואן XM טורבו הוא פשוט לנהוג בה.

דוד לובינסקי בע"מ
יבואן בלעדי למכוניות סיטרואן בישראל
תל אביב, שונצינו 16 טל. 03-5631333
בני ברק, כתנמן (חשומר) 103 טל. 03-6710555
ירושלים, יד חרוצים 9, תלפיות טל. 02-756555
באר שבע, א. תעשיית ק' יהודית טל. 07-292111

4 שנות אחריות

CITROËN

המחיר לפי מחירון סיטרואן מס' 3 מתאריך 20.9.95 בשיית כולל מעים ואינו כולל ביול, הוצאות רישוי, אגרות רישוי האגרת רישוי שנתית.

שוכניס: נתריה, רכב תצמון - לוחמי הגיטאות 53, טל. 04-9927360 ■ חיפה, רכב תצמון - שדי בן גוריון 8, טל. 04-520461-7,9; רכב תצמון - (ממרץ) שדי ההסתדרות 50, טל. 04-411550; אוריאל כתן - אלנבי 51, טל. 04-531282; פוסכי הגליל - מפרץ חיפה הראשנ 7, טל. 04-410500 ■ נצרת, שרוני - מרכז תעשיה, טל. 06-571339 ■ אום אל פחם, נביל טעוי - צומת אום אל פחם, (תחנת הדלק), טל. 06-311190 ■ חדרה, שוכנות חשלושה -אזהייה, טל. 06-332650
נתניה, לוינקוף חרמן - רחי הרצל 56 (מול הקניון), טל. 09-335081-3 ■ כ"ש, פוספלד - דרך השרון 5 (בניין גן הלוטוס), טל. 09-427354 ■ חרצליה, חדקל - גלגלי חפלדה 14, טל. 09-586104 ■ פ"ת, תצומת - היוקונים 33, טל. 03-9341120 ■ ת"א-יפו, עד-אל - דרך בן-צבי 2, טל. 03-6829922 ■ חולון, מוטי את מול מכוניות בע"מ - חמלאכה 5, אזוריית, טל. 03-5582560,1
ראשל"צ, ליוש שוכניות רכב (1995) בע"מ - סחרוב 17 טל. 03-9512092 ■ רמלה, שירותי רכב רמלה - הרצל 6, טל. 08-220514 ■ רחובות.מ. מלכה בע"מ - המנוף 2, דרך יבנה, טל. 08-362651 ■ אשדוד, א. עבאדי - העבודה 39 אוית קלה, טל. 08-565004 ■ אשקלון, רמ"ר בע"מ - רחי ארוט (מול ביהייס), טל. 07-733339 ■ ב"ש, כרמלי - דרך חברון 3, טל. 07-279934 ■ אילת, שוכנות חן - אזור התעשיה 54/1 אילת טל. 07-378001

הארץ
יום שלישי כ"ג בתשרי תשנ"ו
17 באוקטובר 1995
מערכת, הנהלה, מודעות, הנהגה ומנהלה: תל אביב, רחוב דלמן שוקן 21, טל' 5121212, ת"ד 233 תל אביב 61001 פקס' 6810012 מערכת, 6815887 הנהלה, 6815669 מודעות, ירושלים: רחוב המגבלה 2, טל' 02-254246-6, ת"ד 273 י-ם 91002 פקס' 02-254249
חיפה: רחוב נורדאו 20, טל' 04-523166-7, ת"ד 5259 חיפה 31052 פקס' 04-670715
שירות הלוקח לפניות: 03-5121333 ; 03-5121344 מודעות לוח הדרושים 03-6382828
מנהל: הוצאת עיתון הארץ בע"מ, רחוב דלמן שוקן 21, תל אביב
העורך האחראי: עורך המשנה יואל אסמרון
בישראל שקל, מחיר: 1990-1989
HA'ARETZ Daily Newspaper, P.O.B 233 Tel Aviv 61001 Israel
21 Schocken st., Tel (03) 5121212, Fax 6810012

אבידות בלחימה מתמשכת

בתוך יומיים נפגע צה"ל שתי מהלומות במלחמתו בחיזבאללה בדרום לבנון. תשעה חיילים נפלו בשתי תקריות האורים נמצע. המכה עלה יותר משום שכשני המקרים היא פגעה באותה יחידה מחטיבת גולני המחויקה את הקו באותה גזרה. תחושת האבל והתשתיתות בצבר המשפחות הביאה את הרב הראשי לישראל להציע ביטול הוקעות השביתה בשמחת תורה בערים שונות.

המספר הרב של ואורגים מקנה תרגשה כי חלת הסלמה בתקריות בדרום לבנון. החסלמה היא במספר האבידות שסבל צה"ל בתקופה קצרה, אך לא במספר התקריות. לאמיתו של דבר, הלחימה שם נמשכת בלא הפסקה. הרבה פעולות ועירות מתרחשות בתוך רצועת הביטחון וגם מצפון לה ולא. כולן זוכות לפרסום. מטעני צד מופעלים-ללא הפסקה וכך גם הפגזות מתאמיות על מוצבי צה"ל ותל"ל של מרגמות, קטיושות ושילי סאגר. גם חיל האוויר מרבה להפעיל מטוסים ומסוקי קרב. שתי התקריות האחרונות אינן יוצאות דופן – לא בשיטה המעולה ולא בהיקפן המבצעי. העובדה שתן צה"ל תן חיזבאללה נמנע אחרי התקריות הללו מלהרחיבן ליישובים אזרחיים מעידה גם היא שלשני הצדדים רצון להגביל את הלחימה לתחומים מוגדרים. חיזבאללה יעשה כמיטב הכל כדי לנצל את הפלחתיו האחרונות, ומפני מגמה כזו על צה"ל להיזהר.

זה זמן רב הדמסכ"ל רב אלוף אמנון שחק מגריך את המתרחש בדרום לבנון במלחמה לכל דבר. אין זו מלחמה כוללת. אזור מלחמה גרילה שבה הצדדים מנסים לשמוק זה את זה. הכללים שבה היא מתנהלת מגבילים את צה"ל בתגובותיו, אך אין זה נכון כי יהיו בכולה.

הטענה כי הדרג המדיני והמטכ"ל אמרים על מיקוד הצפון לבצע הרבה מתוכניותיו האופנסיוויות אינה נכונה. רוב התוכניות נוכות לאישור, כשהדגש הוא בסמוך מספר האבידות ועל מאמץ שלא להרחיב את המלחמה שלא לצורך. במלחמה זו זכה מיקוד הצפון בתרשים האחרונים להישגים מבצעיים כאשר הצליח עד סוף חודש אגוסט לצמצם את יחסי השחיקה בהתמודדות עם חיזבאללה. אך כמו במלחמה, החישב של אתמול אינו מבטיח את ההצלחה של היום ומחר.

משתי התקריות האחרונות ברור כי לצה"ל יש בעיה עם מטעני הצד שמטמינים לחמי חיזבאללה בדרכים. בשני המקרים נפגעו חיילים באותה גזרה. הצלחתו של חיזבאללה בלשת בתוים זה, המטענים מוסווים בצורה מעולה ואם קשה לגלותם באור יום, הסכנה רק גוברת בתנועה בחשיכה וברומרומים. לחיזבאללה יש גם השגים במיומנות הטכנית בהכנת המטענים ומערכת ההפעלה שלהם. כנראה שגם המדריכים שלהם השתפר וכך הם יודעים יותר מראש על תנועות צה"ל הצ"ל בדרכים.

התוצאה מכל אלה היא, כי בקרב על הבטחת התנועה בדרכים שברדום לבנון ידו של צה"ל אינה על העליונה. כל עוד לא תהיה לצה"ל תשובה מבצעית מניחה את הדעת למטעני הצד ספק אם יחול שינוי במגמה זו, אלא אם יחליט המטכ"ל לשנות בתכלית את תנועת הכוחות בדרכים אלה. הדבר אינו פשוט משום שמדובר לא רק בתנועה מבצעית, אלא גם בצרכים מינהליים ולוגיסטיים שהם פועל יוצא מקיום קו המגבים ונוכחות צה"ל הצ"ל באזור הבישוב.

ביד חזקה

מאת יואל מרקוס

הידיעות על כוונת העבודה להקים "מטה מאבק נגד האטמוף של הליכוד", אי מתוס "מטה מעי לים להגנת רבין" מסמרות שער. הם יוצאו מרעתם אי מה מה הם רוצים להקימה יחידות טערן להשיב לחיים את סלוגנות המערכת והכוחות לשאמנה מה הם יעשה יופיעו עם אלות וישברו ראשים ורגליים גם בלעיתים. הפראה הזה של יצחק רבין המופיע באמי רחנה מרקי באבשי כישתן גברו נים שרוחמים ביד קלה מפגינים, מפרעים או אולי סתם מסתים — אינו מלבב במיוחד. דוק זה חסר לנו, שיביא לשמח גם בריונים מסלגתיים לשפוך כנגון למרות האלימות.

נכון שמה שקורה – כיבוי הר נוי, הפגיעה בסדר הציבורי, הבי סתן לסתום פיות בכוח, האלימות המילולית ושאר הסמנים של אי. רבין, הכל זה לטני שחוזו אמילו יישוב אחר מתישמים — באמת קשה לעיכול, מאיים ומפחיד. אך דיוקי מגיע לשני הצדדים לא להיתמם, כי לא אלה ולא אלה יכולים לחזוק בביקון כמיהם. כבר זוי לנו דברים כאלה וגרוזים מאלה.

והמבאה הזאת הקודמת בריונות מילולית אינה המבאה של הימין. במשך שני העשורים שאחרי כינון המדינה ניהלה מפא"י מערכה של דה־לגיטימציה אכזרית נגד חרות בהנהגה אותה כמפלגה פשיסטית, שאם תעלה לשלטון תביא עליהו דיקטטורה. הברוח שבו נראה רבין במרי האוראס מגיע מבחיל, אך מפלגתו של רבין לא הוכיחה שהם חורמנות להשות את בגין לחיש לך כשמצבי השואה הין עריים ור כלו להיפגא אנשים שישרשו זאת ב"חזה לחיסול". במערכת הבחי רות 59' כשו קיוות הערים בברוח המעשה בהצלחמיו של בגין בתגר חת שונות של מעל יד.

בשתה ראש ממשלה, לוחה בגין, שהביא את השלום עם מצ' רים, בשלטים ובקריאות "בגין רו' צחי בכל אשר הלך, עקב מלחמה לבנון. ויש הנולים את שבירתו הפוטית בשמירת הפגנה שעב' דה יומם וליל מול ביתו בשכונת שלטים וחמים. רבין עצמו ונים לא מעט לאלימות. עם "הומיניס סים" ו"סייעני הנצאס" ושאר חר' עות וגידופים, הוא התגרה בבריונים שלמים בקללות שוק. גם בריונין נהגיתו מיתמם כשהוא מגלגל עיניו לשמים. מה שעשה הליכוד במשך שנים לשים מכיר מאוד מה שהליכוד בראשות ביבי עושה עתה לרבין. הדה־ מוקרטיה אינה הקדיה בריונות לגיטימציה של הממשלה נובלת בהסתה ובקריאה לשלטון ורחוב. שני הצדדים לא נקיים מליסין לרכוב על נמר.

●

יש שתי צרות התייחסות אפשריות למה שקורה: אפשר לה' ויחס לאלימות לקולא ולפסוד אותה בהערכה שמרוב בשליים מסודרים, מיעוט שבמיעוט באוכ' לוסיה. לא להתרשם, לא להיבהל מהם ולנהוג בהנחה שהבלבים נוב' ודים והשידה נוטפו.

אך אין להחיא מכלל אפשרות שהמחאה היא מעבר לשליים הנ' רים. חלק מהציבור בוד ב-2% כ' בין הביטחוניסט מתוך הנחה שהוא מעין ליכוד ג'. הם תמכו בגבין ולא בפרס שהאמא שלו, כידוע, עדייה הוא עצמו, כידוע, אוהב ערבים. בהחלט אפשרי שחלק מא' לה מרגישים נבגדים ומהאמם אר תגמיה.

רבין נגר להיות ספלון ברגע שעבר מהפך שמעדרסי. הוא אינו מצליח להסביר את עצמו בה' ערך בשר ובימוי ודוח והחוון לס' חוף את העם לדרך שבחר בה. יש לא מעט אנשים, כמי שעולה ממשאלי דעת הקהל, שהם עריין בתצר של נראה ונראה. מכאן שכ' לל לא בטוח שהאלימות בדחוב גרמה נוק לליכוד, כמי שמקובל להניח. שמעון שבח בדעה שהאב' רסיחות של הדחוב עלולה דווקא להעמיק את החשיפה של אותו ציבור באמצע המפה, שעבר מה' ליכוד לעבודה בראשותו של רבין. המערכה היא על הקול הצנ, בין שתי ודכים, בין שתי תפיסות עו' לם. ומסבע הדברים היא קשה וש' עונה יצרים. ביחוד בימים שב' הם תקוות לשלום מחלות בפיגו' עים ובמערבים מן הסת שהביא לקטל תשעה מחיילינו בשתי יממות.

רוקא משום כך, אין לסבול את הדרך האלימה שבה פועלים הקי' נאים מחימין הקיצוני. ממשלה מחנן, ממשלה רעה, דרך נכונה, ודרך לא נכונה – זו ממשלה המוע' לת בדשות ומסמכות הבחור. לא "יתכן שקומץ אנשים ישילו איתנ' יסתמו פיות, יסגרו כבישים, יש' בשו את החיים, יזיקו רכוש של שרים ויכפו רצון המיעוט על הרוב.

לא העבודה צריכה לטפל בזה, אלא מערכת אכיפת החוק היא שחייבת להיכנס לתמונה ביד חו' קה. מגיע רגע בחיי מדינה – זה קרה בארצות הברית בימי וייאט' נם, בצרפת בימי אלג'יריה – שר' מקרטיה צריכה לנקוט על עצמה אמלנו, זה הרגע.

תקופת דמדומים

מאת דני רודנשטיין

אלה ימי הרמרומים בברה המער' בית. תקופת מעבר ממשכת הר' רגתית מרובוגות. ישראלית שנמשכה יותר מ-28 שנים למעין אנרוגינוס של חלוקה שלמנית שבה נוכים המלשיבאים למעט רימונות על כשליש משמח הנדה ועל רוחה המכריע של האוכלר סייה. מעבר אמי כזה מוגין צרות. המלשיבאים נחמים, לממש את מה שהרוויחו. כבר בערב הראשון לאחר הוחיגה ההסכם בוואשינג' טון מיהרו צעירים מחמנה המלי' מים והרישה שמרחום לבית לחם לחגיל את הנדר שהיים צה"ל לפני שנים בין בחי המנה לכביש הראשי. בין הצעירים לחיילים התפתחה תקרית שבסיומה הוקיפו החיילים מחדש את הנדר.

היו עוד אירועים של התפרצ יות ספונטניות מסוג זה. אולם חשובים מהן הם צעדים נחמים של אנשי הרשות הפלשתינית. מיד עם פינוי מפרדי המנהל האר' רחי מהעיירות סלפית וקבאטיה בשומרון, כסוף השבוע שעבר, נדר מן ג'בריל רג'וב מפקדו הביחוד להגיע לאחור ולהודיע תגיגית על פתיחת מגיפים של "מנגנון הביטח ון המסכל" (השב"כ) הפלשתיני.

הוא קיים מקסים רשמים למחנה בקבאטיה, בבתי הבדל סמון, וב' מקומות נוספים, ועדך מעין מסע ניצחון פרטי של האיש שהחבלם בשנה האחרונה ברשות הבכרכיות של הנהגת המחנה בגדה. יום לאחר מכן הודיעו קציני צה"ל בשומרון שפחיות המפרים אינה חוקיה, וסגרו אותם.

אין זה סוד שאנשי המנגנון של ג'בריל רג'וב פועלים בערי הגדה ובמזרח ירושלים זה זמן רב. הם מסתובבים עם נשק גלוי ולאחר הפקה בקבאטיה, למשל, פתחו ב' ריות שמחה באוויר, ולפי העיקר נות הפלשתינית מצעו בשוגג חמישה תושבים. אבל ההעברה הרשמית, מצה"ל לפלשתינאים, של הטיפול בעניני ביטחון פנים באזורים שנקבעו בגדה תימשך עוד חודשים, ובצה"ל כעמו על אמתנו של רג'וב. אפילו אחמד קריע (אבו־עלאא) שהוביע בשבת בסלוניקה (בערבית), דיבר על כך שישראל נסוגה כבר מאחון ע"י רות שבתן נסגרו משרדי המינהל האזרחי – ניתנת מאוד לא מדויק. המינהל האזרחי נסגר אבל נסיגת צה"ל בכל המקומות נדחתה עד לאחר השלמת הבחירות הקרבות.

אין זה עיסוק קטנוני בזוטות. בעזה היה מצב דומה ערב הנסיגה המפתיע וימים ספורים לפני השל' מת הפיגוי נדרו לסמוח שישה צע' רים, אנשי הפתח מחמנה ג'באליה, בידי חיילי צה"ל שחשבו אותם בטעות למחבלים. הפרשה ממשי' כה עד היום להעיק ומתנהלים בע' ניין רב ביחוד.

גם ליאסר ערפאת הערפת משלו בניסיון לקבוע עובדות מדר ככל שאפשר. הרכילות הפלשתי' נית אומרת (רמזים על כך הפיע בעיתון "אל־בלאד") שדוגו של ערפאת על ישראל בימים האחרו נים, שהתבטא באוזני המחאה שעיבר לדבין, נובע מהתשובה השלילית על דרישתו להכניס לו שנסיגת ישראל מבית לחם תתב צע עוד לפני חג המולד הקרוב. האפשרות שחמני צליינים נגד רים ומאות מיליוני צופי טלוויזיה בכל העולם יראו את ערפאת בכ' קמי חג המולד קומם, כמובן, ליד"ר הרשות הפלשתינית. נסיגת צה"ל מבית לחם צריכה אמנם לה' מתיים לקראת סוף דצמבר, אולם במערכת הביטחון הישראלית לא יכולים להבטיח שסלילת הכביש העוקף את העיר ושאר הסיורים ירושלמו לפני חג המולד וראפשרו לערפאת להופיע בטקסים.

תקופת הרמרומים יוצרת חוסר שקט, ולעתים תחושת הפקרות. בשכם מתרחות ביניהן קבוצות ידיבות של הפתח המנהלות בי' ניתן לפעמים קרבות של ממש. אמת מנ, בהנהגתו של אחמד טבוק, כבר הצליח לחדיר שני תושבים, אחד מהם בטקס אכזרי לעיני עוברים ושבים בעיר הנו' קה, והעבירה בירות בברכים יד' תר מעשרה תושבים אחרים. גם ברמאללה ובטול כרם יש מדי פעם הופעות רחוב. הביתנות הפלשתינית, אגב, שמרסת בזב' לבה על כל אידיב אלים הקשר לישראלים בשטחים, מתעלמת כמעט לגמרי מהתהנגשויות הללו, מפחד שיתנכלו לכתבים.

גם בעזה קרם לפיגוי צה"ל גל של רציחות על רקע הוצרות בין קבוצות באש"ף ובפתח. נרצח או אישים בולטים כמו אסעד ספ' תאוי ועו"ד מחמד אבו שעבאן. בגדה אמנה תקופת המעבר לחי' משך לפחות עד לבחירות למוע' צת הרשות הפלשתינית ולנ' שיאות, שיתקיימו בראה באביב. אבל הבעיה עשויה להיות חריפה יותר משום שכל מה שסוכם באוס' לו ב' מבוסס על שיתוף פעולה סמוך בין ישראל לפלשתינאים ועל הסדרים זמניים שאיש לא יר' דע כיצד ומתי יוחלפו בהסדר של קבע.

מי האנדרדוג?

מאת ניצן הורוביץ

מאריס

למרנה "הפסקת אש" יש משמ' עות מזוה למרי בבוסניה. זהו מעין אגר יוזק לצדדים לבצע מוד טפים צבאיים ולהגביר את מהלכי הדיפלומטיה כדי להטיל על הצר שכבר את האחריות להפרת ההסכם. הנוסח נבנסת הפסקת האש "הדרולה" ליומה השישי, ובשטח – בעיקר בצפון־מערב בר סניה – ניכרת דווקא התנגדות של הקרבות. על פי רוב הדיווחים של המשקיפים הבינלאומיים, הפ' עם אלו הם הבוסנים הקרואטים שמנסים לנצל עוד ועוד נתחים מהשטח הסרבי המצטמק סביב באניהלוקה.

הכל מרגישים כי קרבה שעתם של ריזוי השלום. הבוסנים משוכ' נעים כי כל הישג שיצליחו לצבור יסייע להם במיקום על ובכנית ההלוקה הסבוכה, הבקרבות, המד' רכים עתה באחר פריידור שהוא בעל חשיבות כלכלית רבה, הם מבצלים היטב את התעשיות הכוחות הסרביים. והתנקפות האוויריות של נאט"ו בחודשים האחרונים פגעו קשות בתשתית הסרבית, בין השאר נהרסו מחסני ותחנות ורשתות הקשר קרסו. אחמל החליט הפרלמנט של הר' פובליקה הסרבית של בוסניה לה' ריח ארבעה גנרלים שהאשמו בתבוסות שנחלו הסרבים בשבר' עות האחרונים. כמו כן קיבל הפר' למנט הזה את התפטרותו של ראש הממשלה רדאן קרדיץ', עקב לחץ כבד של הממלנה הדמוקרטית הס' רבית של רודולן קרדיץ' הפר' על בעקביות לסילוק ירביו. הסרבים עסוקים אישא במאבקים פנימיים מרים, והבוסנים מבצלים את הסימפטיה הבינלאומית ואת הדיעבות הנרשה שלהם בשטח, כדי לחזק את מעמדם לקראת פתיחת הפר"מ הסרבי.

בדישובים הטקטיים המתנהלים במאריבו הבא בחשבון עוד גורם חשוב ותגובה, או בעצם חוסר תגובה, של בלגרד. צידי הפרלמ' נט של באניהלוקה הוכירו לנשיא הסרבי סלובודאן מילושביץ' את תובתו להגן על "אחיו" בבוסניה. בזיסתה של בלגרד למדינה עשויה לשנות לחלוטין את המאזן הצבאי בשטח, אולם הסיכוים לכך אינם רבים. מילושביץ' חשיג באפרוגה שיפוד ניכר ביחסים עם המערב והוא מצפה בכל רגע להד' לנה הנאלת על הסרת הסנקציות הבינלאומיות כנגד סרביה. גם הי' חסים בינו לבין קרדיץ' אינם מעבירים את החלוכות בבלגרד לסייע ללאומנים הסרבים בבוס' ניה. סרביה השלימה למעשה עם קיומה של בוסניה־הרצגובינה – בגבולות כאלה או אחרים – והיא מעוניינת כיום, בראש ובראשונה, לשקם את עצמה מבחינה כלכלית. הבוסנים יודעים זאת היטב, ומשום כך הם אינם נבהלים מהאיום הפר' מנציאלי של בלגרד.

לבאניהלוקה הגיעו אתמול משקיפי האו"ם כדי לפקח על הפ' סקת האש, וידיהם מלאות עבודה. הם מדוחים כי קו החזית נותר יציב, אך בשטח מתגברת מה שהם מכנים "הקסטרופה והומניט' ריה": כ-40 אלף פליטים סרבים יצאו לנדוד בדרכים בשבוע האח' רון. מספר הפליטים הסרבים סביב באניהלוקה מגיע כעת לכ-200 אלף, אי אפשר שלא להסדין בחב' רל בין התגובה הבינלאומית כלפי הסרבים לבין הגיבויים החלושים כלפי ההפרות הבוסניות של הפס' קת האש. לאחר כניסתה של ארדבב לזירה, הקשה מאוד היחס כלפי הסרבים הם ספגו מכות כואבות בעקבות ההתקפות שלהם על מאריבו. הבוסנים, לעומת זאת, פועלים בחפשיות בצפון־ מערב הסרביה. השלכות של הפ' תקפה הבוסנית על האוכלוסיה האזרחית בשטח (סרבים, הנעבו) הן ברשות בהרבה מהפגיעה הסרבית בבוסניה שהביאה לתגובה חזקה כל כך (ומוצדקת) של נאט"ו.

וואשינגטון שיגרה לסאראייבו את ראש המטה המשולבים שלה כדי ללחוץ על הבוסנים הבוסנית לחפסיק את הקרבות ולהתפכח משכרון הניצחון שאחז בגדודים הבוסנים בעקבות הניצחונות המהירים בחזית. אולם בסאראייבו שוררת תחושה של מעין חסיונות מפני הקהילה הבינלאומית. הבוס' נים בטוחים כי גם אם ישתיבו בר' פרת של הפסקת האש, הקהילה הבינלאומית לא תפגע בהם, עקב המעצורים הפסיכולוגיים של מה לך כזה: מי יעז להכות בבוסנים האמיצים שעיין מנסיירים בתר' דעה הבינלאומית כדוד הנלום של גוליית הסרבי?

הבוסנים מנסים כעת להשתלט על האזור שהיה הזירה המרכזית של "הסיחדרים האחרונים" בתחילת המלחמה. אין ספק כי על הסרבים נופלת האחריות העיקרית לביצוע מעשי הטבח הגזרדשים המתנים מהאזורים שכבשו בעבר, אולם הסרבים אינם אלמנים זו בבוסניה. הפיכתם לעדר של פליטים אומ' ללים הנסים על נפשם היא בחר' נת תיקון העוול על ידי יצירת עוול אחר.

מצד הדרדים השתנה אם כן באופן מכריע. הבוסנים כבר אינם האנדרדוג הנצחי. הם צוערים לשיחות השלום מתוך עמדה של כוח, והם בטוחים שבכל שימשיכו לתפגין את עוצמתם, ביכולי קרואטי מאוחדי, יגדלו סיכוים להשיג נתח נאה יותר סביב שולחן המ"מ.

מבצע חיסון חורף '95

קופת חולים כללית במבצע חיסונים נגד שפעת

■ למבוטחים מעל גיל 65 - החיסון **חינם** ■ למבוטחים הסובלים ממחלות כרוניות מסוימות - החיסון **חינם**
■ לכלל מבוטחי הכללית - החיסון תמורת 11 ש"ח בלבד.

החיסון, ינתן על-ידי האחיות על-פי הפניית הרופא המטפל בכל מרפאות קופת חולים כללית ברחבי הארץ.

קופת חולים כללית

מרגישים יותר בטוח בכללית

אנני השיווק / מגל לין 03-6.94

תיירות, לא אמנות

מאת מיכאל הנרלולץ

הנה ריאלוג ששמעתי בפסטי בל עכו: בחדר צפיר ניגש למנהן ואומר, "אתה יודע איפה אפשר להשיג קנרזמים?" המנהאי אומר לו, "לא אצלי". "סגר" – אומר הבחור – "אז אני אסתפק בבוס תנה".

לא שמעתי את זה על הבמה, אפי שזה נשמע כמו טקסט של תוכן לזין, אלא במנון של גני הפסטיבל. החשיחה הזאת מסכמת בעיני בצורה הטובה ביחוד את הבעיה האמיתית של פסטיבל עכו: הריאלוגים היחוד מוכים בו מתקיימים במציאות ולא על איזו במה, הנלחמו חברחית (למשל, יצירת קשרים בין בני נוער הנו' נים לשחות על הרשא בשקי שינו' עלה בחרבה על עדכו תיאטרו' ני.

אם להתמקד על המספרים שפרסמו מארגני הפסטיבל, הר' תנים מרבים בעד עצמם ל-28 ההצגות שבמסגרת הפסטיבל (שכל אחת מהן הועלתה במוצע שמונה פעמים) נמכרו יחוד ב-30 אלף כרטיסים; על פי נתוני המש' רה, הגיעו לעכו בימי הפסטיבל כ-350 אלף איש. גם אם נניח שאי לה מספרים מנוכמים, שלא מביאים בחשבון שכמעט כל הכנ' כרטיסים הלך לכמה הצגות ולא לאחת, ושכמה אלפי אנשים שהו בעכו, לא בהצגות, במשך כמה ימים, הרי ברור שהרוב המכריע של המבקרים בעכו היו במקום מסביב לפסטיבל ולא בו.

זה יפה שהמנהני בית ישראל עו' סקים בתיירות פנים בחגים. אבל צריך להזכיר שהפסטיבל הזה נר' סר לפני 16 שנים ב"פסטיבל לתיאטרון ישראלי אחר", כשהר' גש היה על ה"תיאטרון" ועל ה"אחר". אני חושב שאין זה מקרה שכותרתו הזום היא רק "פסטיבל עכו", ומרכזי ההקרמה של יו"ר הוצלה בתוכנייה הוא מוצג כ"הבמה המשמעותית הגדולה ביחוד לאמנות אלטרנטיוויות בישראל".

הפסטיבל נוסד כי הממסד הבין שאין מציאות תיאטרונית מעבר לגבולותיו, ואנשים צעירים אינם מקימים קבוצות עצמאיות ויוצרים דברים חדשים. אמנם הכוונה הב' רוכה גרמה לכך שגם אנשים שלא היו להם די יומה וכישרון לעשות תיאטרון בכוחות עצמם (ואולי הר' וחת לכך נחסכו מאתנו הרבה חר' בבות וגרשמניה) קיבלו במה. זה המחיר שצריך לשלם כשמעודדים משהו.

בכל שנותיו של הפסטיבל יצאו מתוכו כמה יוצרים, חה לא מב' סל. החשוב שבהם הוא דוד מעין וקבוצתו, שיצרו את אחד הדברים המשמעותיים ביחוד בתיאטרון הישראלי בשנים האחרונות – "ארבייט מאכט פריי". אני מעז לטענן שהם היו עושים את יציר' תם זו גם ללא פסטיבל עכו. מכל מקום, השנה דודי מעין הוא המ' נהל האמנותי של הפסטיבל.

בעייתו הגדולה של פסטיבל דה המקצועיים והאמנותיים שלו היו רעועים למרי. תמיד נשאלה השאלה ביחס לכל הצגה "מה זה תיאטרון אחר". במשך השנים הלכה ודעכה ההתעניינות המקצו' עית של אנשי התיאטרון בנעשה בפסטיבל. הללו הבינו שמכאן לא תבוא הישועה לתיאטרון, ואפילו לא ניצניה.

אבל במשך כל השנים נשמרה איזו מראית עין של מסגרת תיאט' רונית: התקיימה תחרות על ה"הב' מה הטובה ביחוד, מהנו שופטים שחלקם היו אנשי מקצוע, והללו ניתו להחיל על האירוע הזה איזו מסגרת שבתוכה ניתן לנהל דו' שיח תרבותי. ומכנות השיחוק עב' רה והרבה צעירים בא וראו וסברו שזה תיאטרון.

השנה נפרצו גם הגבולות האר' לה. התחרות בוטלה, ובתובייה מאמר ש"פסטיבל עכו פרץ את גבולות התיאטרון ומנהל דו שיח עיוני עם המוסיקה, המחול, האמ' נות הפלסטיין, ומיראו ועוד". אבל כדי לפרוץ גבולות מהאמ' נות, אכן, חשוב מאוד לנמות לפ' רוץ אותם) צריך להניח שיש גבולות כאלה.

ואילו בהצגות שראיתי, מה שהיה ברור שכל דבר שהיה נחוף באופן בלעדי כתיאטרון, כמחול, כמוסיקה, כאמנות פלסטית, אפי' לו כמיצג – יש להניח שהיה זוכה להתעניינות מוגדרת בלבד, מפני שרבים כמוהם נעשו במורכבות ובאמירה חדשה וחשובה פי כמה במסגרת השיח האמנותי המנהל במסגרות אלה (אם כי נכון שכבר מדובר באמנות פלסטית ובמיצג הגבולות כבר פרוצים למרי ופתר' חים לשרלנים ברזמטיים האוב' ריים). ואילו כאן, כשכוראוגרף מתעלל בשקסטים של חנוך לוין, או כשמיצגן עושה דברים פשט' ניים ומובנים מאליהם – אנשי התיאטרון (מבדי החמלה האמנו' תית של הפסטיבל) מצמיחים משום מה כל ניצן של חוש ביקור' תי, ומקבלים הכל בתודה ובפה פעור מהשתאות.

הדבר גורע עוד יותר כשמדובר בהצגות שמשתמשות באמצעי תיאטרון מקובלים והצגות שמש' תמשות בקטסטים קלאסיים, הר' ביעות בבוחרת, בחבבנות, או בשילוב של שניהן, מתקבלות למסגרת האות כמעט ללא היסוס. כדוב המקרים אתה מוצא את עצ' מך שמח שראית הצגה שבה אתה מבין מה עושיה רצו ליצור, גם אם אתה חושב שדרכם אינה משרתת את מטרותיהם.

והפנייה לשלחנים – אם מדר' בר בחתנה, או באוכרה או בסק' סים מכל סוג שהוא – ודוגם מערבים אש, מים ומצלמות סלולר' יה המצלמות את הקהל, ובנות על השתתפותו סאבי ממליץ לכל צופה שמבקשים שישתתף בהצגה שיפנה את השחקנים לסוכן שלו כדי לסכם על תנאים (השלום) הדי שרבים המכריע הוא ריקוא' לים ריקים מתוכן, שמפגינים כושר ארגוני ומשרדים אך ורק את הצגו של יוצריהם.

אולי הגיע הזמן להודות שיש לנו פסטיבל, אך זה אינו פסטיבל של תיאטרון. ספק אם זה פסטיבל של אמנות כלשהי. הוא משתמש בא' נשים בעלי כושר ארגון ושיווק המוכרים את עצמם ושלל אירועי חוץ ופנים, כדי לספק כוח משיכה נוסף לאירוע תיירותי. זאת לא בושה, זה יפה וחשוב, אבל לפחות בואו לא נשלה את עצמנו שאנחנו עוסקים באמנות. כשהכל אפשרי, שום דבר אינו אפשרי.

קאנטרי קלאב ללבנים

מאת רן כסלו

נחזור בקצרה על הסיפור: גברת אחת, עולה חדשה מאנגליה הנשואה לעולה חדש מדרום אפ' ריקה, עברה במשך תקופה מסו' מת שהיתה מיושלם ביחידה להפריה חוץ גופית בבית חולים "שערי צדק". באחד הטיפולים התקפדיים שאל המטפל את הגב' רת שתי שאלות: האם היא יהודייה והאם נישאה לבעלה היהודי ברב' מתן? התשובה על שתי השאלות היתה שלילית, הגברת הנבשרה כי מפסיקים מיד את הטיפול בה ועליה לפנות לבית חולים אחר.

בהזדמנות זו הנברר שהלה כאן טעות פטלילנו: בית חולים מבר' ברך כלל דברים באלה לפני שמ' תחיל הטיפול, ומי שלא נישא כה' לכה, או חלילה אינו יהודי כשר, נדחה על הסף, את הגברת האמת לא שאלו בזמן.

אמשר היה להזיחיחם לסיפור הזה כאל עוד קדיח הלכתי מקר' מם הנובל בנזעות, אך יש באר' ורע זה בכל האת חריגה מחשמרת. לא הממסד הדתי – תרבנות, בתי הדין שלה, או אפילו חברת קדישא – מעורבים בעניין, אלא בית חו' לים גדול, השני בגודלו בירושלים ובין החשובים בארץ.

מנכ"ל בית החולים, פרופ' יהו' תן הלוי, טען כי מאחר שמטרתו שייך לאגודה דתית ומשרת בע' ניני הפריה ביבור דתי, הוא מצוה על פי ההלכה לעשות זאת. כלומר: הוא מנע מלחת שירות למי שאינם ענים על דרישות הה' לכה – לא הישאו בידי רב אורתו' דוקסי, למשל. הוא הוסיף גם, שאין כל מסל בהחניה זו, מאחר שאותו גוב יכול לקבל טיפול בבית חולים אחר.

יש להניח שלבעלה של המטר' פלת הגרוחה, עולה חדש מדרום אפ' ריקה כאמור, הניסוקים האלה לא היו זרים ממקום אחר ומהקשרים אחרים. למשל, הקאנטרי קלאב שסירב לקבל צבעונים (או אפילו יהודים) בטענה שקיימים גם קאב' טרי קלאבס אחרים, חזק, הפועל לפי עקרונות שוחרת הגזע, אינו חייב לקבל את כל אחד.

ניסיתי לברר באיזו מידה רשאי בית חולים "שערי צדק" להתנהג כמו אותו קאנטרי קלאב ליהודים לבנים בלבד", אפילו בהתחשב בעובדה שהא שייך לעמותה דתית. ביקשתי בין היתר את אור' נה כהן, רוכרת "שערי צדק", לב' רר ולמסור לי אם היו מתקבלים בית החולים השנה, או בשנים הקו' רמות, הרחמות מקומת המרינה, שעשוות את בית החולים לעסק פרטי פחות. היא הבטיחה לברר את העניין, אך כבר אחרי רבע שעה חזרה אלי והודיעה לי כי "בהתייעצות עם מנכ"ל בית הח' ולים" החולט שלא להשיב לשאלו' תי, "בהתחשב בביתון השאלות". עלי להסתפק בתגובות שניתנו כבר קודם לתקשורת בעניין זה, אמרה הגברת.

אך גם בלי לקבל תשובות על הרכב תקציבו, ברור שבית החולים "שערי צדק", כמו כל בית חולים אחר בארץ, מתקיים מכספי מס ביטוח בריאות ממלכתי, המגיע אליו כתשלום בעבור הטיפולים וחך קופות החולים השונות. פה ושם גם מכסף ציבורי אחר.

לפני כעשר שנים, בעקבות הר' עבר לבניין חדש, נקלע בית הח' לים לצרות גדולות. הפיר בין הבכותיו לעלות אחוקתו הגיע ל-12 מיליון דולר בשנה. הנהלת "שערי צדק" פנתה למשרד הב' ריאות בבקשה להוציא אותה מה' בץ, אך זה דחש הזיעלות, כמו איחוד הנהלות עם בית החולים הירושלמי "ביקור חולים", למשל. ב"שערי צדק" הרישו עסקה עם קופת חולים הכללית, שהתחייבה לשלם 20 מיליון דולר תמורת 50% שליטה. אגב, בהסכי הזה תבעה אחר כך, ואף זיכתה, קופת חולים מהממשלה.

אבל גם בלי המשמעות של עניינים כספיים אלה קיימים כמה חוקים המונעים מפרופ' הלוי להר' חיב בבית חולים שלו כמו באותו קאנטרי קלאב ודומם אפריקאי. ראשית כל, חוק ביטוח בריאות ממלכתי, האומר בסעיף 3 שלו (הזכות לשירותי בריאות), כי "כל אדם זכאי לשירות בריאות לפי חוק זה", וכי "שירותי הבריאות ייתנתו תוך שמירה על כבודו האד' ם", והלא כל כך ממתרדים עם אפליה דתית.

חוק אחר שעמו "שערי צדק" לא כל כך מסתדר הוא "חקנות בריאות העם (הפריה חוץ גופית), התשמ"ן-1987. התקנות האלה מפרשות כל הנחיות אפשריות לטיפול במקשי ההפריה, אך לה' תניה בשארות ההלכתית של בני הזוג, או להשתייכותם הדתית, אין שום רמז. לעומת זאת, כהמשך לדר' קנות, מגדרת הדאות שר הב' ריאות הסמיכה את בית החולים "שערי צדק", כאחד מ-17 בתי חו' לים בארץ, לעסוק בהפריה חוץ גופית. ללמדנו כי בית חולים זה נתון שידותיו בהפריה מכוח מוס' דות המדינה וחוקיה ולא מכוח ב"ר.

ולבסוף, אולי בעיקר, "חוק הפיקוח על מצרכים ושירותים, תשי"ח-1957, הקובע בסעיף 28 (א): "מי שעסק, או חלק מעסק, הוא עשיית שירות בר פיקוח, לא יסרב סירוב בלתי סביר לעשיית אותו שירות". כדי שלא יהיו אי הבנות מי הם "עושי שירות בר פיקוח", מצורפת בהמשך לחוק רשימת שירותים המתנפחת עם הזמן ומסודרת לפי ארב'. באות ז' מפורטים "ורע והורעה מלאכו' תית" עם אסמכתה: "קלת תשל"ט, 1979".

●

לנוכח כל הנאמר כאן, תגובתו המהירה של משרד הבריאות, שאין ביכולתו להתערב בשיקולי של "שערי צדק", היא מוזרה מאוד. מזר שבעניים שתגובה זו ניתנה על סמך חוות דעתה של היועצת המשפטית של המשרד, ד"ר כרמל שלו.

אולי כראי שכבוד היועצת תע' בור עוד פעם על כל החומר ותשי קול שוב את חוות דעתה, וזה לפני שיימצא מישהו שיפנה בעניין הזה לבג"ץ. מבלי להתחבן בהפסר, אני מוכן להתערב עמה שמישהו כזה אמנם יימצא, למשל הרב הרשרמי אורי רגב, יו"ר המרכז לפלורליזם יהודי, שעורר את כל הרעש הזה אחרי שקרא את הסיפור ב"ג'רוזלם פוסט". נדמה לי כי למכח

هكذا من الأصل

בדיווחים מעודכנים מפנים שוטרים באמבולנסים

במשטרת ישראל קובלים על מסע הכפשה שמנהלים נגדה פעילי ימין בחו"ל, המסתייעים בתיעוד סלקטיווי יזום מן ההפגנות האחרונות. עכשיו המשטרה יוזמת מהלכי הסברה נגדיים

מאת ראובן שפירא

בדרשים האחרונים הצליחו אנשי הימין והזרים בארץ ובחו"ל לגבור על המשטרה בחזית המלחמה על דעת הקהל. בכתבות בעיתונים, במשדרי רדיו וטלוויזיה בישראל, אבל יותר מכך בארצות הברית, שם יש תומכים רבים לאנשי הימין הקיצוניים הפועלים בישראל ובשטחים, מוצגת משטרת ישראל כאי רגון אלים שאנשיו מכים בלא הבחנה מפגינים שכל מבקשם הוא להביע באמצעים דמוקרטיים את דעותיהם נגד תוהליך השלום.

על פי טענת אנשי הימין שר המשטרה, משה שחל, והמפ"ל, רב ניצב אסף חפץ, הנע את השוטרים לפעול ביד קשה נגד מפגיני הימין – הבחינה שניתנה לכוחות מטעמים פר ליטים. לדברי המחלונים, השוטרים בשטח ששים לפעול על פי הטריגיות הזאת ומרחיבים את הפיתוח לכאורה שנתנו להם מפקדיהם.

למרות מעוך הדוברות המנוסה שלה, משטרת ישראל פיגרה עד כה בהצגת עמדתה, בעיקר בחו"ל. רק בשבועות האחרונים הוחלה המשטרה לנקוט צעדי הסברה נגדיים, בעקבות הדים צורמים מחו"ל שהגיעו אליה באמצעות משרד החוץ. קצין במטה הארצי מודה כי "עד לאחרונה לא זמר נו פעילות הסברתית ומסוגנת לחו"ל. לא היינו מודעים כל כך לבעיה".

בכלי התקשורת הזרים מוקרנות לעתים מחטבות תמונות של שוטרים הרוחפים בעצמה מפגינים, מפילים אותם ארצה, גורדים אותם בכוח, לע תים גם מכים. במשטרה מציינים כי התמונות הללו הן פירות פעולתם של אנשי הימין, שהיו עד כה יחמי הסכ דה והגיעו את התקשורת הזרה בחומר מגולם וכתוב.

חפץ, מפקד מחוז ירושלים ניצב אריה עמיר – שבתחום פיקודו מתר חשות רבות מהפגנות ההתפרעויות – וקציני משטרה נוספים חדרים ומר גישים כי משטרת ישראל אינה משט רה פולשנית והיא פועלת בפיזור ההפגנות המתפרעים אך ורק על פי שיקולים מקצועיים. המשטרה לא ממהרת להפעיל כוח, אומרים קצינים, ואם יש שוטרים שחרגו בהפעלת כוח, הם ישולמו. אבל עם זאת, המשטרה מתקשה להעביר את המסר שרוקנ היא האשמה הם הצד הנפגע יותר בעי מותם האלימים המתפרחים עם המפ גינים.

קשה לשכנע את הציבור שהשוט רים החמוגים, המצוידים היטב, ובע קר היחידות המשטרתיות להשלטת הסדר (יס"מ), שלרשותן אלות, פרשים ומכוניות להתזת מים, הם אלה שיש לדחם עליהם. מה גם שיש שוטרים, אמנם מעטים, שפועלים באלימות רבה ומיותרת נגד מפגינים, כפי שק רה גם בהפגנות האחרונות.

במשטרה מנסים עכשיו לאזן את התמונה. באחרונה הוקבלה החלטה לציין את יחידות המשטרה הפועלות בשמירה על הסדר ובפיזור הפגנות בלתי חוקיות במלואם ויראו במספר רב, שבהן יצולמו הפרחשויות בשטח ויתועדו הפרובוקציות של המפגינים ואלימותם כלפי שוטרים, וכמובן גם הפעילות והתנהגות של השוטרים. המצלמות יופעלו לא רק בהפגנות הי מין, אלא בכל הפגנה. עד היום נכתו אמנם צוותי צילום משטרתיים בחידות של אירועים המוניים, אבל הם היו מעטים.

"נתחיל להציג סרטים מהימנים משלנו מול הסרטים המגמתיים שמ ציגים ומפיצים המפגינים", אמר בש בוע שעבר קצין במטה הארצי. הוא ציין כי הסרטים שתצלם המשטרה יש משו גם לקידום החוקיות ולאיסוף ראיות נגד מפירי סדר. הסרטים יוכלו לשמש להוקעת לקוחות מבצעים של המשטרה ולסייע בחקירות של המחל קה לחקירות שוטרים בחלונות נגד שוטרים בגין אלימות.

המשטרה גם יחסת תגובות מיי ריות לטענות אנשי ימין המתפרסמות בחו"ל. לאחר הפגנות הימין האחרונות כבר הועברו, באמצעות משרד החוץ, דיווחים מעודכנים לעיתונות הזרה ומרטי וידאו שהם נראים מפגינים מתפרעים ושוטרים מצוים מפגינים באמבולנסים.

במשטרה מצביעים על מערכת הב פשה משמונת שמנהלים אנשי הימין, שלפעמים גם מגייסים צלמים פרשים לצורך כך. "בחדשים האחרונים פיתי ח חלק מהמארגנים והמשתתפים בה פגנות הימין מכביקה מעניינת", אומר קצין משטרה שצבר שעות עימות לא מעטות עם המפגינים. "הם מייצרים סיקור עיתונאי משלהם. צלמים משר רותיהם, או כאלה שעובדים בשכר, מפעילים מצלמות וידאו וסטילס בעת ההפגנות. לכאורה זו שיטה לגיטימית. המפגינים אומרים שהם מצלמים כדי שיהיו להם ראיות לאלימות המשטרה וכדי להחדיע שוטרים מהתנהגות אלימה. אבל בפועל השימוש שעושים המפגינים באמצעי זה פסול.

"פיזור הפגנות והתפרעויות לא מצטלם טוב, גם אם אתה נוהג באי פוץ. זה כרוך בהפעלת כוח, אלות, רחיפות, תגרות אלימות עם מפגינים. הצלמים מטעם המפגינים מצלמים לעתים צילומים סלקטיוויים ועורכים את סרטי הוידאו באופן מגמתי". וקי צין מוסיף כי גופים ואישים יחודיים קיצוניים בארצות הברית עושים שי מוש יעיל בתצלומים אלה.

במשטרה טוענים כי לדיווחים המ גמתיים על אלימות המשטרה המתפ רסמים בחו"ל תורמת גם העובדה שאחדים מכלי התקשורת בחו"ל, בע קר בארצות הברית, מוזיקים בארץ כתבים עצמאיים הנמנים עם חוגי הי מין הדתי ומזרחים פוליטית עם המפ גינים. אלה מעבירים דיווחים לא מאוזנים לתחנות האם שלהם.

קציני משטרה טוענים כי חלק מה תקריות האלימות שיחומים מפגינים מהימין נועדו במיוחד להצגתה על ידי המצלמות, כדי לשרת את יחסי הצי בור של המפגינים, שיש ביניהם קנאים ילידי ארצות הברית וחיקי הפגנות אלימות שם, שאינם מוכנים לקבל מרות ואינם חוששים להיחבש בכלא.

במקרים לא מעטים, לטענת קציני משטרה, מפגינים יחמים התקלות פר טית עם השוטרים, כדי לגרום להם מציעות. כך קרה בהפגנה בכיכר פא ריס ב-13 בספטמבר. שוטרים התקפו במטות ברזל, באבנים, בפחיות שתייה מלאות שהושלכו עליהם ובמ קלות. מפגינים גם בעטו בשוטרים כשהם מצלים את המתחמה במקום. מוסי משטרה הוכו כדי להפיל את רד כביהם, ושני סוסים נפצעו ברגליהם.

בחדשים האחרונים נפצעו כ-25 שוטרים, בעיקר בירושלים, במיוחד הפגנות של הימין. אחדים מהם נפצעו קשה ונותרו נכים ומוגבלים. "מפגיני הימין מתלהבים על אלימות המשט רה. אך אם המשטרה אלימה כל כך, איך זה ששום מפגין פצוע לא אושפז בבית חולים עם פציעה רצינית ולא נשאר נכה, ואילו בקרב שוטרים בי רושלים יש לפחות שני שוטרים שנר תרו מנכים במשך שבועות לאחר שהותקפו במטות ברזל בידי מתפר עים בהפגנות הימין" מקשה קצין ממשטרת ירושלים.

אחד השוטרים שנפצעו קשה הוא רב-סמל בכיר דוד חכימי, מפקד יחי דת הפרשים של משטרת ירושלים. בהפגנה ב-13 בספטמבר ליד "היכל שלמה" בירושלים הוא נקרא על ידי מפקדיו לסייע לפזר מפגיני ימין שד סמו את הכביש ולא נענו לקריאות המשטרה לעלות על המדרכה.

"הנעתי לאט לאט", הוא משחזר, "אנחנו מאומנים ומתודרכים לפעול בהדרגה, כדי לא לפגוע במפגינים, ולא משנה לאיזה גוף הם משתייכים. אנחנו אף פעם לא נכנסים בכוח עם הסוסים לתוך הקהל. פתאום הגיע אלי אדם גבוה, בערך מטר ותשעים, חובש כיפה סרוגה, ונתן לי מכה חזקה בידך במוט ברזל. את האיש הזה לא ראיתי קודם ולא התעסקתי אתו. הוא התפרץ אלי באופן מכוון ומתוכנן כדי לפגוע בי. פינו אותי לבית חולים, שם איבחנו שטף דם בשריר ופציעה בעצם. עד היום, חודש אחרי האירוע, אני לא יכול לעלות על סוס. אני צולע ועריין יש לי כאבים".

במשטרה לא מתעלמים מתלונות על אלימות שוטרים בעת פיזור ההמב נות ומרגישים שכל תלונה נבדקת על ידי המחלקה לחקירות שוטרים במש רד המשפטים. במשטרה גם לא מכ חישים שמפגינים נפצעו בתקריות עם שוטרים. קצינים מקבלים את הנחוה שבין אלפי השוטרים הנקראים למקו לה בעת הפגנות הימין יש מי שהפעי לו כוח לא סביר ושלא לצורך. אך הם מוסיפים, שלפעמים זה קורה לאחר עימותים מילוליים ופיסיים עם מפגי נים שמתגרים וסקלנים.

האולם, אלה מקרים חריגים ומע טים, אומרים קצינים. בחדשים האח רונים הוגשו למחלקה לחקירות שוט רים כעשרים תלונות נגד שוטרים על נקיטת אלימות בהפגנות הימין. מר בית החקירות עריין לא הושלמו. במשרד המשפטים מדגישים כי החקי רה בתלונות על שימוש בכוח מופרז בפיזור הפגנות קשה בגלל מספר השר טרים הגדול הנוכח באירוע, המגע הק צר יחסית בין המחלונן לשוטר, והע דרה שלא מעט שוטרים אינם נושאים תגי זיהוי, כנדרש.

קציני משטרה בירושלים טוענים כי מקצת תלונות שהוגשו נגד שוט רים כוחבות – חלק מהלחמה הפסיבי לוגית שמנהלים מפגיני ימין קיצוניים נגד המשטרה. לדברי שוטרים, מפגי נים צילמו אחדים מקרוב בעת הפגנות ורשמו את שמותיהם בשעה שכלל לא הפעילו כוח, ואחר כך הוגשו עליהם בשל הפעלת אלימות. תצלומים וכרד יזם נגד שוטרים הופצו גם בחו"ל.

אחד מאלה שטבלו מהסרדות ודר דות כלפיו וכלפי בני משפחתו הוא מפקד היחידה להשלטת סדר בירושל יים, רב-פקד אפי חביבאן. בכרזוי השמצה הוא כונה "שוטה מין בריסיון המשטרה" והציבור הוזהר מפניו. "במהלך הפגנות הנ"ל נוגע לנשים ולנערות במקומות אינטימיים בגוף ומספר פעמים אף הגדיל לעשות כאשר הרים חולצות לנערות על מנת לראות מקרוב מקומות שהוגבעה יפה להם. הרחיקו את בנותיהם ונשיהם מן הטוטה חביבאן. הכריזו על נידוי לחר לה המיך, נכתב באחד הכרזות שהופ צו נגדו.

במשטרת ישראל קובלים על מסע הכפשה שמנהלים נגדה פעילי ימין בחו"ל, המסתייעים בתיעוד סלקטיווי יזום מן ההפגנות האחרונות. עכשיו המשטרה יוזמת מהלכי הסברה נגדיים

תצלום: יואב לוי

עימות בין שוטר למפגין מתנחלת "יזו ארצנו". בדיווחים מעודכנים נראים שוטרים מפנים באמבולנסים

בימה

החלום ושברו

המציאות הפלשתינית ביו"ש היא כה דומיננטית, שכל מאמצי ההתנחלות הישראלית לא הצליחו לפורר

מאת אלישע אפרת

מפת ההסכם עם הפלשתינאים שהוצגה לחברי הכנסת לפני כשבו עיים, מוכיחה בפעם המיליון כמה את חולשת מעשה ההתנחלות ביו"ש ואת זוטר הסיכויים לנצח במלחמה כמעט־שלושים השנים האחר, שני טשה בין יהודים לערבים מאז 1967. מעיון במפה זו עולות העובדות הב אות, שאת מרביתן ניתן היה לחזות מראש:

● אין למדינת ישראל הפשנציאל הדמוגרפי ליישב ביו"ש אוכלוסיה יהודית רבה שתגבר בגודלה על למעלה ממיליון פלשתינאים המתגו רים באזור זה דורות.

● אין מערך מפחר של התנחליות ישראליות קטנות מסוגל לגבור דמוגרפית על ריכוזי אוכלוסייה פלשתינית בני עשרות אלפי נפש המתגוררים בשמונה הערים הגדולות ובכפרים הגדולים הסמוכים לזן.

● רצף הערים שעל במת הדר, ואר מורות להתפנות מכוחות צה"ל בע תיד הקרוב, מגיע בצפון דר חברון בדרום עם טול כרם וקלקיליה במע רב, מחוזה עדיף חיים פלשתיני התיישבותי מבוסס ביחוד באזור דר שדידה מרכזי במערך תחבורתי ויישובי היסטורי על "דרך הדר", שהתפתח במשך מאות שנים ואשר לאורכו התבססה כלכלה חקלאית מסורתית עם אוכלוסייה כפרית רבה.

● המערך היישובי הפלשתיני התפ רס ברבות השנים היטב על רחבו של הדר ביו"ש וניצל לקיום כל כברת קרקע עד לשולי מישור החוף ממע רב ושולי מדבריות יו"ש ממזרח, כך שממילא לא הותיר שטח פוטנציאלי גדול להתיישבות ישראלית רבה.

● אין אפשרות מעשית להשתלט דמוגרפית על רחבו של דר חברון ועל בסחו ורחבה לנוכח אוכלוסייתו הפלשתינית הכפרית הרבה, כך שכל אחיזה ישראלית בעיר חברון או בשוליה היא חסרת משמעות מבחינה מרחבית.

● גושי ההתיישבות הכפרית הפ לשתינית המסומנים במפה כאזור B הם רחבים מאוד, הן בשומרון והן ביהודה, ועולים לאין שיעור בכמר הם ובגודלם על אלה הישראליים, לחוציא גוש עציון וגוש אריאל.

● נסיגת צה"ל מן הערים הגדולות ומן היישובים הכפריים הגדולים המאוכלסים בצפיפות היא לרוב אל אזורים נחותים מבחינה טופוגרפית ושוליים מבחינה גיאוגרפית, לחוציא סביבות ירושלים.

● הפריסה מחדש של צה"ל מעבר לשטחי A ו־B מתיירות להתנחליות רצועות שוליות בלבד בשולי עזים, או מרבר, או בגבעות פוחות שערבן כמעוך יישובי־מרחבי קטן ביחוד.

● גם הבבישים הקיפים המדשים שישללו החיבורים המלאכותיים למיניהם שייעשו, ספק אם יהיה בכחם לשנות מהותית את המערך היישובי הפלשתיני הקיים המגובש שהתפתח באזור, או להסיף לביסוס ולהתפתחות החתנחליות הישרא ליות הקיימות.

מסתבר, שהמציאות הגיאוגרפית־היישובית של הפלשתינאים ביו"ש אכן דומיננטית במידה כזאת, שכל מאמצי ההתנחלות הישראלית בעש רות השנים האחרונות לא הצליחו לפורר. דומה, שמפת ההסכם הנוכ חית מבטאת למעשה את קץ חלום ההתנחליות ביו"ש, וכל הסברי הנ" חומים וניתנים למתישבים והביטו יים הקרטוגרפיים הקסמטיים המ פיעים על גבי מפת הנסיבה לא יוכ לו לשנות עובדה זו.

פרופ' אפרת הוא גיאוגרף ומתכנן

ניצחון הג'קוזי

הדורות הבאים לא יסלחו לנו על הקלות שבה נמסרו אדמות מולדת תמורת נדיד עדשים לספקולנטים

מאת שי חרמש

ממשלת רבין תיזמת ביוכרון הקולקטיווי של העם כממשלה שב תקופתה עברה קרקע הלאום את השיגרים הקיצוניים ביותר בתולדות הממשלות בישראל. מצד אחד תיוכר לטובה כאות שהחזירה שטחי קרקע יקרים לפלשתינאים. אולם מאידך גיסא, אותה ממשלה מוכרת באמצ עות מינהל מקרקעי ישראל, בנוחד עדשים, את המיטב שבקרקעותינו לספקולנטים ולמתעשרים חדשים, קבלני בנייה, מתווכים וחקלאים מיואשים ורודפי בצע.

מינהל מקרקעי ישראל – המוסד שאמור היה לשמש "כלב השמירה" של משאב לאומי זה באופן שנציגות המים מפקחת על משאבי המים – הפך להיות ספסר הקרקעות הראשי המעניק לכל המרבה במחיר קרקעות באמצעות מכרזים.

השומר בפתח הפך להיות הסימר נאי מאחרי הדלפק של סופרמרקט הקרקעות של ישראל הקטנה. המי נהל יזום תוכניות ורחבה ופיתוח מגלומניות המעידות על אובדן עש תונות וכשל מערכתי כולל. לפי תו כנית פיתוח בית שמש, לדוגמה, בונים על שטח של 40 אלף דונם יחידות דיור שבהן יגורו כ-120 אלף איש. על שטח דומה משתרעת כיום הערים פתח תקוה, רמת גן, גבעתיים ובני ברק, שבהן גרים 450 אלף איש.

בתוכנית זאת, כבתוכניות אחרות, תוכנית הפיתוח כרוכה בהרס הנוף ובעיקר בהכחדת אזורים יוקרים. התוצאה – בעתיד הקרוב מאוד תוה פך ישראל למדינה הבנויה ביותר בעולם, שבה מסר קרקע יקר יותר ממסר בנייה.

כולנו תומכנו להאמין בערכי קר קע הלאום, אולם גאולת הקרקע נר מח 1995 משמיטה את הסיכוי האר חרון לדורות הבאים לבנות ארץ מר לדת שאיננה רק מגדלי בטון וקניר נים משיש. הזוק לתכנון ובנייה, אשר בשמו בעשות כל התמורות וקר רקעות במדינת ישראל, חייב לע בר שינויים מהותיים. למעשה, יש לחוקק חוק חדש לגמרי אשר יוכל להתמודד עם הנסיבות החדשות שנוצרו בישראל בשנות ה-90.

כיום נותרן בשפלת החוף מנהריה עד גדרה 1.6 מיליון דונם "אדמה יחוקה". קרקע זו משמה את ייעודה כתוצאה של שיתוף פעולה בין איב מרסנטים שונים. במקביל, מידולים מי הנהגם, לפי קביעת הרידדלונים, מאחר שמיליוני המטרים הרבועים הבנויים במשפחי אקרשטיין, אספלט ומבנים, מונחים את המים אל הים במקום למאגרי המים התת קרקעיים.

חוקי הבנייה הפרועים, תקנות הלי"ל והסמכויות המנוחכות הניחו נות כיום לחולקה נעזרה לשמירת קרקע וחקלאות, הפכו כבר מזמן לשארה. ועדה זו, שבה מיוצגים חק לאים, הפכה לחותמת גומי לכל תו כנית בנייה בזבזנית. הפרדס הפך ליער מועדף לשיגוי תוכנית מתאר והגיקוי כבר מזמן הביס את השמר סי.

הפתרון המיידי למניעת הסוף הוא חוק חדש לנושא "ערות חקידה לנושא גבולות שיטות". חוק זה צריך ליצור מחסום ממשי לפני ראשי השלטון המקומי במגזר הע רוני אשר ואחותם לא יוכלו שוב. מאידך גיסא, יש לחוקק חוק נוסף אשר בתכנונו ישולבו אדריכלים, "יחוקים", גיאוגרפים ושמאים. צור תים משולבים אלה יגישו תוכניות ביניי המחיבות עומס רב יותר על כל מגרש ומגרש ודרישות ביצוי מי נימליות למען היתרים לבנייה.

הפקולטות לאדריכלות בטכניון יתרכזו בפיתוח דגם של הבית הישר ראלי החדש אשר יהיה בנוי בבנייה חוזה (רבי קומות), אולם גם יכסית למשתבנים תחושה של "בית מחד בערבה". את מקום הוילות הבאבר ניות והשיכונים הציבוריים יחליפו "הבית הישראלי החדש" – בית רב קומות ואינטימי.

הדורות הבאים לא יסלחו לנו על הקלות הבלתי נסבלת של מחבו אר מת המולדת. ממשלת העבודה בשנה שנותרה עד הבחירות עדיין יכולה לעצור את המרוץ המטורף ולבנות את התשתית לישראל טובה יותר.

המחבר הוא ראש המועצה האזורית שפיר ומנכ"ל

מזרח תיכון / גיא בכור

גור נמרים בבקבוק

ללבנון, המונה ארבעה מיליון תושבים, פוטנציאל גבוה לחזור ולהיות מעצמה כלכלית אזורית, אלא שכיום כלכלתה היא בת ערובה בידי תהליך השלום הישראלי־הסורי

לפני שנה השתעשע השבועון האמריקאי "ניוזווק" בניסיון לנחש אילו מדינות יהיו ה"נמרים הכלכליים" של המאה ה-21 ויזקף את הצלחתן של ישאן, סינגפור ודרום קוריאה במאה ה-20. להערכות אלה חשיבות רבה. הן מכוונות את תשומת הלב העולמית כלפי אותן מדינות, וזו מתרגמת בר ך כלל להשקעות. בעבה הכלכלית מכונים ניחושים כאלה "גיר נמרים".

בהתייחס למרוץ ההיכון הימר השבועון על ארבע מדינות – לבנון, ירדן, מרוקו ואיתיופיה, שאף זה זכ תה בעצמאות מאתיופיה. שמה של ישראל, אגב, נפקד מן הרשימה. אלא שכיום לבנון היא, לכל היותר, גור נמרים. צמיחתו של הגור הזה אינה אפשרית, משום שהוא כלוא בתוך בקבוק.

אין ספק כי בין מדינות המזרח ותיכון, ללבנון הפוטנציאל הגבוה ביותר לחזור ולהיות מעצמה כלכ לית אזורית. אלא שכיום כלכלתה היא בת ערובה של תהליך השלום הישראלי־הסורי. ברגע שיחתם הסכ ם השלום בין ישראל לסוריה, תשי גשג גם לבנון. במצב זה יש מידה של איזוניה לבנון לא השתתפה בשום מערכה צבאית נגד ישראל מאז 1948, ובכל זאת רוקנו היא משלמת את מחיר הסכסוך.

הנזק המעיק על לבנון בא לידי ביטוי בנתונים המאפיינים את המשק שלה. תקציב המדינה, המונה 4 מי ליון דולר, יהיה 4 מיליארד דולר בשנת '96. לשם השוואה, תקציבה של ישראל בשנת '95 היה 50 מיליא רד דולר.

גם סכומי המלוות שמקבלת לבנון מגוחכים. באחרונה, בעקבות מרדת ריונים ממשכת, הסכים הבנק העול מי להעניק לה מלווה בסך 20 מיליון דולר, שנועד להיות מקור המימון העיקרי של התוכנית לרפורמה מי נהלית ולמחשוב משרדי הממשלה. הסכום יישרץ בתוך 17 שנה.

הדרוש נפתרה מדרש הבדרה של ביירות, שהיתה נשלה מאז המלחמה הישראלית. לכאורה, חידוש המסחר בבדרה לאחר 13 שנות השבתה הוא התפתחות חיובית, שתסייע להבראת בלבנון לביים הון. אלא שביצועים נרשמו בבדרה רק ארבע חברות, שהתנן המשותף הוא 500 מיליון דד לר.

בלבנון שלאחר מלחמת האזרחים שורדים תנאים מצוינים ליצוק כלכ לי. החשוב בהם הוא איכותו של האד רם הלבנוני, הנחשב למשכיל, המיר מן והמשלפל מבין אזרחי מדינות ערב. הכישרון העסקי של הלבנונים הביא לפריחה כלכלית במדינה בש נות ה-60 וה-70, בעיקר בתחומי המסחר, השירותים והבנקאות. גם הפוטנציאל והתיירותי בולט במדינה בעלת הנופים המרהיבים. ואכן, עש רות בתי מלון נבנו בשנתיים האחרו נות ושעריהם נפתחו לתיירות הע ריה למצרים ולצפון אפריקה, יבנים למדינה רוחנים.

פוטנציאל בלכלי מצוי גם בשיי קום צינורות הנפט מעיראק לחריפר לי ולצידון, ומסעדיה לצידון. על פי ההערכות, במדינות המערב מפחד הון ערבי בסך כ-600 מיליארד דולר. לפחות כמה עשרות מיליארדים מב נו מוחזקים בבעלות גולים לבנונים, רובם נוצרים, שלא יחזירו הון הביתה ללא משק משגשג, תנאי שלום ומע רבות נוצרית בשלטון.

אלא שהריבון הסורי מוגי אח המשק הלבנוני בתוך בקבוק, ואינו מאפשר לו לממש את תוכניותיו. בשבוע שעבר, למשל, קבעה סוריה מי יהיה הנשיא הבא של לבנון. סוריה משעבדת את האינטרסים הכלכליים של לבנון באמצעות "המעצמה הע ליונה הלבנונית הסורית", בראשותו של הלבנוני נסרי חורי. היבוא הלב נוני חורם, על פי חוק לסוריה. זו אינה משלמת תמורתו במטבע קשה, אלא בהתחייבויות. גם לאנשי המגזר הפרטי בלבנון ניתן חריץ לפעול דוקא בתוך סוריה.

מחסור בריזה מוכים הלבנונים לקבל נוסחה של יציבות כישוונית תמורת קיפאון כלכלי. במלים אחר רות, לבנון מוכנה לקבל הגמונית סו ריה, מדינית וכלכלית, תמורת סיום מלחמת האזרחים שבסתה על ידי דמשק.

התשתית האזרחית בלבנון נהרסה במלחמות, וכיום היא רחוקה מלהיר ביע רצון. בסקרים בינלאומיים נמצא כי אזרחי לבנון מוזקים במסחר חד לשונים וסלולריים הגבוה ביותר, כי חס לגורל האכלוסיה. ממצא זה משקף את הפקר שבקב כמיהת האר כלוסיה לעסקים, לבין תשתית הטלי פונים הקורסת.

דוד אגב, עקב המחומה המיוחלת במדינה התקשר שתי חברות הטלפון כספים שוחרים שיחדו מישראל בעידן השלום, ושיגבו בתוקי הסר רות הבנקאות, יסייעו לשגשוגה. מיקומה בין ישראל לאירופה ובין סו ריה למצרים ולצפון אפריקה, יבנים למדינה רוחנים.

מחסור בריזה מוכים הלבנונים לקבל נוסחה של יציבות כישוונית תמורת קיפאון כלכלי. במלים אחר רות, לבנון מוכנה לקבל הגמונית סו ריה, מדינית וכלכלית, תמורת סיום מלחמת האזרחים שבסתה על ידי דמשק.

התשתית האזרחית בלבנון נהרסה במלחמות, וכיום היא רחוקה מלהיר ביע רצון. בסקרים בינלאומיים נמצא כי אזרחי לבנון מוזקים במסחר חד לשונים וסלולריים הגבוה ביותר, כי חס לגורל האכלוסיה. ממצא זה משקף את הפקר שבקב כמיהת האר כלוסיה לעסקים, לבין תשתית הטלי פונים הקורסת.

מחסור בריזה מוכים הלבנונים לקבל נוסחה של יציבות כישוונית תמורת קיפאון כלכלי. במלים אחר רות, לבנון מוכנה לקבל הגמונית סו ריה, מדינית וכלכלית, תמורת סיום מלחמת האזרחים שבסתה על ידי דמשק.

התשתית האזרחית בלבנון נהרסה במלחמות, וכיום היא רחוקה מלהיר ביע רצון. בסקרים בינלאומיים נמצא כי אזרחי לבנון מוזקים במסחר חד לשונים וסלולריים הגבוה ביותר, כי חס לגורל האכלוסיה. ממצא זה משקף את הפקר שבקב כמיהת האר כלוסיה לעסקים, לבין תשתית הטלי פונים הקורסת.

מחסור בריזה מוכים הלבנונים לקבל נוסחה של יציבות כישוונית תמורת קיפאון כלכלי. במלים אחר רות, לבנון מוכנה לקבל הגמונית סו ריה, מדינית וכלכלית, תמורת סיום מלחמת האזרחים שבסתה על ידי דמשק.

התשתית האזרחית בלבנון נהרסה במלחמות, וכיום היא רחוקה מלהיר ביע רצון. בסקרים בינלאומיים נמצא כי אזרחי לבנון מוזקים במסחר חד לשונים וסלולריים הגבוה ביותר, כי חס לגורל האכלוסיה. ממצא זה משקף את הפקר שבקב כמיהת האר כלוסיה לעסקים, לבין תשתית הטלי פונים הקורסת.

מחסור בריזה מוכים הלבנונים לקבל נוסחה של יציבות כישוונית תמורת קיפאון כלכלי. במלים אחר רות, לבנון מוכנה לקבל הגמונית סו ריה, מדינית וכלכלית, תמורת סיום מלחמת האזרחים שבסתה על ידי דמשק.

התשתית האזרחית בלבנון נהרסה במלחמות, וכיום היא רחוקה מלהיר ביע רצון. בסקרים בינלאומיים נמצא כי אזרחי לבנון מוזקים במסחר חד לשונים וסלולריים הגבוה ביותר, כי חס לגורל האכלוסיה. ממצא זה משקף את הפקר שבקב כמיהת האר כלוסיה לעסקים, לבין תשתית הטלי פונים הקורסת.

מחסור בריזה מוכים הלבנונים לקבל נוסחה של יציבות כישוונית תמורת קיפאון כלכלי. במלים אחר רות, לבנון מוכנה לקבל הגמונית סו ריה, מדינית וכלכלית, תמורת סיום מלחמת האזרחים שבסתה על ידי דמשק.

התשתית האזרחית בלבנון נהרסה במלחמות, וכיום היא רחוקה מלהיר ביע רצון. בסקרים בינלאומיים נמצא כי אזרחי לבנון מוזקים במסחר חד לשונים וסלולריים הגבוה ביותר, כי חס לגורל האכלוסיה. ממצא זה משקף את הפקר שבקב כמיהת האר כלוסיה לעסקים, לבין תשתית הטלי פונים הקורסת.

מחסור בריזה מוכים הלבנונים לקבל נוסחה של יציבות כישוונית תמורת קיפאון כלכלי. במלים אחר רות, לבנון מוכנה לקבל הגמונית סו ריה, מדינית וכלכלית, תמורת סיום מלחמת האזרחים שבסתה על ידי דמשק.

התשתית האזרחית בלבנון נהרסה במלחמות, וכיום היא רחוקה מלהיר ביע רצון. בסקרים בינלאומיים נמצא כי אזרחי לבנון מוזקים במסחר חד לשונים וסלולריים הגבוה ביותר, כי חס לגורל האכלוסיה. ממצא זה משקף את הפקר שבקב כמיהת האר כלוסיה לעסקים, לבין תשתית הטלי פונים הקורסת.

רפיק אל־חריري. ראש הממשלה הוא בעל החברה הפרטית שמשקמת את המדינה

תצלום: יואב לוי

76 שנות הארץ / 17 באוקטובר

1949. תוכנית ליציאת 100,000 מאיר־דפה. (פאריס, סט"א ועידת המנהלים של הג'וינט נסתיימה אתמול לאחר שהחולט על תוכנית חשובה בשביל יהודי איר־דפה ובפן אפריקה. במסגרת עיתונאים אמש הודיעו ד"ר משה שוחרן ומשה ליוויס, כי התפקיד העיקרי של הג'וינט יהיה לעזור בהגירתם של 100,000 מאיר־דפה, ואחריו יבוא התפקיד של סעד ליהודי צפון אפריקה ומדינות מוסלמיות אחרות.

1969. מיליונים השתתפו בהפגנות נגד המלחמה בוייטנאם. (מאת רפאל רוטשטיין, סופר "הארץ") בניו יורק מיליונים מאזרחי ארה"ב הביעו היום אי־אמון בטיפול הממשל של הנשיא ריצרד ניכסון במלחמת ויטנאם, בהפגנות שערכו בהרבי המדינה במסגרת "יום המוראטוריום בוייטנאם". את היום ציינו גם בהודות רבות לחוצי הדגלים לחוצי הדגלים, בהקראת שמות חללי המלחמה, בלצבל פעמוני הכנסיות ובעבירת סרטי־דרגע שחורים.

1973. צה"ל פועל מעבר לתעלה. (מאת זאב שיף, סופרו הצבאי של "הארץ") כוח ישראלי שחצה אתמול את התעלה בגזרה המרכזית פועל מאחורי קווי המצרים. בין השאר פגע הכוח בסוללות מילי קרקע־אוויר, בכלי רכב רבים ובחיילים מצריים. הוא נשאר מאחורי קווי האויב.

כל הכתבות נלקחו מארכיון "הארץ" מאתר הארכיון ומהכתבים כלשונם בעת הפרסום

כתם על כנף המלאך

גילויים חדשים על תפקוד כוח שמירת השלום ההולנדי בעת כיבוש סרברניצה ביולי על ידי הסרבים הבוסנים מערערים את דימויה העצמי של הולנד

מאת סטיוון קינזר

ניו־יורק טיימס

מפקד הכוחות הסרבים, הגנרל רטקו מלאדיץ', הגלים ללבו את החיילים ההולנדים של כוח השלום של האו"ם ערב בתחילת הלחימה שלו. זה קרה ב–11 ביולי '95, בשעות אחר הצהריים, בשהיחידות הסרביות בבוסניה הידקו את הביתור סביב העיר סרברניצה. מלאדיץ' הזמין את המפקד ההולנדי והבטיח מקציני לבית מלון מחוץ לעיר. והוא הכניס אותם לחדר שבו היה חדיר חי עקר בוהלים, ולעיניהם שיקף חייל סרבי את גרונו של החזיר. "מלאדיץ' אמר להם שכך יתנו באנשים כמו אלה ששמרו השלום ההולנדים מגיבים עליהם", אומר בריס קרימרס, דובר משרד ההגנה ההולנדי. "הוא אמר שזו הדרך שבה ייעשה פינוי התושבים".

כמה שעות לאחר מכן נכבשו הסרבים לסרברניצה וכבשו אותה בלי לירות אף יריה אחת. בכך הם הוכיחו הראה של האו"ם שלפיה העיר תישאר "אזור מוגן" ומפורז. לכאורה, 450 חיילים הולנדים המצוידים בנשק קל יכלו לעשות רק מעט כדי לעצור אותם.

בתחילת השבוע שעבר פירסם ארגון זכויות האדם, Human Rights Watch, דו"ח המעקי את תפקוד כוחות האו"ם בסרברניצה בטענה כי איפשרו לכוחות הסרבים הבוסנים להוציא להורג אלפי אזרחים במבלעת ולהשמיד ראיות לאחר מכן. הדו"ח מותח ביקורת חריפה במיוחד על כוחות שמירת השלום ההולנדיים, שחלקה המזרחי של המבלעת היה באחריותם. משרד ההגנה ההולנדי טען בתגובה, שחיילו עשו כל שהיה ביכולתם.

ובכל זאת, מאמינים הולנדים רבים, כי החיילים ששלחה ארצם היו יכולים לעשות יותר כדי למנוע לפחות חלק ממעשי הטבח. האבל, ההתעללויות והגירושים ההמוניים, שעדי ראייה ופעילים למען זכויות האדם מספרים עליהם. העובדה שלא עשו דבר הגדילה מכה כואבת על הכבוד הלאומי. פולי־טיקאים הולנדים, עיתונאים ואזרחים רבים תוהים בקול רם אם גישה הולנדית קשוחה יותר היתה יכולה להציל חיי אדם בסרברניצה. הם העלו את הסברה שקצינים הולנדים, שהיו להוסים למנוע נפ־געים מקרב כוחותיהם, הדריש שיקולי תועלת על הכבוד והישר הפחיתו מהיקף מעשי הגבורה שהת־חוללו סביבם או אף התעלמו מהם לחלוטין.

"פרשת סרברניצה עוררה תגובה כללית של בושה לאומית", אומר פרד דאן סטאדן, מנהל המכון ההולנדי ליחסים בינלאומיים ויועץ בכיר למשרדי ההגנה והחוץ. "אנחנו תמיד חושבים על עצמנו כמחמיים מאוד, אבל הכישלון המחולל של שליחי־תנו ביוגוסלוויה מצביע על פער בין הדימוי העצמי שלנו לבין פעולותינו".

הביקורת הציבורית על כישלונם של החיילים ההולנדים להגן על אזרחים בסרברניצה גברה בעקי־בות הכרזות שהשמיעו מפקדים הולנדים בימים שלאחר כיבוש העיר. ב–17 ביולי, כשחיילי כוח השלום ההולנדים התכוננו לעזוב את סרברניצה, תתם אחד הקצינים הבכירים שלהם במקום, רב סרן רוברט פרנקן, על הסכם עם הסרבים הבוסנים, המאשר ש"הפינוי (פינוי האזרחים) בוצע בצורה קור־קטית על ידי הצד הסרבי".

במועד מאוחר יותר באותו שבוע, כשהגיעו חיילי כוח השלום לזגרב, אמר מפקד כוחות הקרקע ההולי־נדיים, לויטנאנט־גנרל הנס קאמיי, שסס מאמסטרדם לפגוש אותם, כי לא ידוע לו על כל עדות שלפיה ביצעו הסרבים פשעי מלחמה בסרברניצה. במסיבת עיתונאים שנערכה למחרת בזגרב אמר סגן אלוף סון קרמאנס, מפקד הגדוד ההולנדי בסרברניצה, כי "המבצע הקרקעי מבחינה צבאית" של הסרבים הת־נהל "בדרך הנכונה". לפני שעזב את סרברניצה צולם קרמאנס שהוא כוסית לצדו של הגנרל מלא־דיץ'.

הכרזות מלמדות הזה הביתו ויכוחים סוערים בפרל־מנט ההולנדי, ובאוגוסט פתח משרד ההגנה ההולנדי בחקירה רשמית של האירועים סביב נפילת סרברני־צה. החודש אמור להתפרסם דו"ח בנושא, ועד אז מסרבים פקידי משרד ההגנה ההולנדי להגיב בשמ־ם.

עיתוני הולנד פתחו בהיתים. הם מלאים בפרשנו־יות ובמכתבי קוראים נעמים על פרשת סרברניצה. כמה מבקרים מציבים סימני שאלה לא רק על הד־נהגות הגדוד ההולנדי, אלא גם על הרלוונטיות של הגישה המסורתית של הולנד לנושאי חוץ, גישה

> "אנחנו מתחילים להבין שאנחנו כבר לא אותה חברה איתנה. אנחנו לא מגבים את הדיפלומטיה שלנו במקל, וזו גישה שעלולות להיות לה תוצאות טרגיות"

הנוטה בכל מצב לפתרונות של שלום על בסיס קונסנסוס. "סרברניצה היתה נקודת המפנה", אמר ריפלומט בכיר העסק בפוליטיקה ההולנדית בבלקן. "אנחנו מתחילים להבין שאנחנו כבר לא אותה חב־רה איתנה, המסוגלת להתמודד עם עריצים ופושי־עים. אנחנו לא מגבים את הדיפלומטיה שלנו במקל, וזו גישה שעלולות להיות לה תוצאות טרגיות".

בשעות שלאחר כיבוש סרברניצה, בליל 11 בי־לי, ובשעות הבוקר המוקדמות של 12 ביולי, נמלטו על פי האומדן 25 אלף תושבים מהעיר אל מה שקיוו כי יהיה מקלט בטוח במטה ההולנדי בפוטוקארי הסמוכה ובאזור שסביבו. אבל חיילים הולנדים הוציאו לסרבים להיכנס לאזור, להפריד את הגברים בגיל הצבא משאר התושבים, ולשלוח את חלקם במשאיות ובאוטובוסים ללא ליווי משקיפים זרים. על רבים מהם לא נודע מאז דבר. חיילים הולנ־דים ראו גם איך נלקחים תושבים מוסלמים למחסן ולאחר מכן דיווחו שמצאו שם גופות. חיילים הולנ־דים אחרים דיווחו, כי ראו חיילים סרבים חוקרים תושבים מוסלמים במגרש הכדורגל בהכה קטאבה שליד פוטוקארי – אתר שפקידים אמריקאים מני־חים כי שימש לאחר מכן קבר אחים.

תוריאוש מזוביצקי, שהתפטר מתפקידו כמשקיף זכויות האדם הראשי של האו"ם ביוגוסלוויה לשעבר ב–24 ביולי, במחאה על כישלון האו"ם להגן על האזרחים בסרברניצה – קרא בדו"ח הסופי שלו לנהל חקירה בינלאומית בעניין התנהגותם של חיילים הולנדים. חקירה כזאת אינה מתחולת, אבל רוקא כמה פוליטיקאים הולנדים נמרץ אמר לא להרפות מהנושא.

"אני תוהה אם גישה איתנה או בטוחה יותר כלפי מלאדיץ' יכולה היתה למנוע את מה שקרה", אומר יאן הקאמה, ריפלומט הולנדי לשעבר וכיום חבר פרלמנט. "אני תוהה אם זה היה משנה לו היינו דורשים שלא להניח לשום פליט לעזוב את פוטוקא־רי לפני בואם של אנשי הצלב האדום או עובדי המיצג של האו"ם. קשה להכיח זאת, אבל אני מאמין שעמדה כזאת היתה משנה את הדברים".

לדברי הקאמה, העובדה שהולנד נתנה עכשיו בעיצומה של הערכה כאמצע של תפקיד משתפי הפעולה ההולנדים בתקופת הכיבוש הנאצי, ומתמ־ודדת גם עם מעשי זוועה שעשתה בלחמי העצמאות של אינדונזיה בסוף שנות ה–40 – מחריפה את תחושת הפגיעה בדימוי העצמי עקב פרשת סרברני־צה. "אנשים מצמידים זה לזה אירועים היסטוריים שונים. תמיד האמנו שהולנד היא מלאך צחור בער־לם אפל. כעת אנו נתהים אם באמת אנחנו תמיד גיבורים. פסיכולוגים וסוציולוגים עדיין לא הוזלו להגיב על הפרשה, אבל אני מאמין שהם יעשו זאת".

בריס קרימרס, דובר משרד ההגנה ההולנדי, הגן על אופן תפקודם של החיילים ההולנדים. הוא אמר כי האו"ם לא הורה להם למנוע מהסרבים לכבוש את סרברניצה, וכי בכל מקרה לא עמדו לרשותם הנשק או כוח האדם הדרושים לכך. הכוח ההולנדי בסרבר־ניצה הומנה מ–600 חיילים לכ–400 כיוון שהסרבים סירבו להתיר לחיילים הולנדים שיצאו לחופשות לחוזר. לעומתם, הסרבים מנו אלפים רבים והיו מצוידים בטנקים, בארטילריה ובנשק כבד אחר.

"האם ההולנדים עמדו מנגד ולא עשו דבר?" שואל קרימרס ומשיב "לא היתה שום דרך שכזו יכלו לעשות משהו לנוכח העליונות המכרעת של הסרבים הבוסנים. אנו חייבים לזכור שהיתה זו מש־מה של האו"ם. האחריות לכישלון מוטלת על האו"ם ועל המדינות החברות בו. הולנד היא אחת מהמדי־נות הללו, כך שאין אנו נרתעים מאחריות, אבל אנחנו לא האחראים היחידים".

ב–1993 הכריז האו"ם על סרברניצה כעל "אזור מוגן" והטיל הגבלות על פעילותם הצבאית של הסרבים. הכוח האחרי של נאט"ו היה אמור בשעת הצורך לאכוף את כיבוד הוראותיו. אבל כשהבחינו הסרבים כיתרו את סרברניצה, או מובלעות אחרות של האו"ם, "תמיכה אוירית נמרצת" הגיעה רק מדי פעם בפעם – ומעולם לא בעוצמה מכרעת. נוסף לכך, מספרם של חיילי השלום שמתפקדים היה להגן על המובלעת לא התקרב מעולם ל–34,000 החיילים שהמפקדים בשטח אמרו כי הם זקוקים להם. על פי כל הדיווחים, יחידות סרביות התגרו בהולנדים והטילו עליהם את חתיתן שבועות רבים לפני כיבושה המלא של העיר.

הבלוגר מיטי

מפקד הסרבים־הבוסנים, הגנרל רטקו מלאדיץ' (משמאל), עם מפקד הכוח ההולנדי בסרברניצה, טון קרמאנס (שני מימין). סרברניצה היתה נקודת המפנה

בדרך מחו"ל לכאן - אתה מיד מעודכן!

הארץ לקט שבועי

מבחר כתבות ומאמרים מכל ימי השבוע חינם לנוסעי "אל על" החוזרים לארץ.

אתה חוזר הביתה בטיסת "אל על" מחו"ל ורוצה להתעדכן במהירות בכל האירועים השוטפים בפוליטיקה, בכלכלה, בחדשות ובספורט.

כדי שתוכל לקרוא את הסקירות הבולטות ואת מאמרי המפתח של השבוע, עורך "הארץ" מהדורה מיוחדת לנוסעי "אל על", המכסה בשבילך את אירועי השבוע האחרון מדי יום ביומו.

בקש מצוות הדיילים במטוס את הארץ-לקט שבועי ש"אל על" דאגה להכין עבורך.

כי כשאתה חוזר לכאן, אתה חייב להיות מעודכן!

EL AL אל על

هكذا من الأصل

هكذا من الأصل

שנות אלפיים / אבי בליזובסקי

מארקוני לא חלם על כך

בתערוכת טלקום בז'נווה, שהציגה את המגמות העתידיות של התקשורת האלחוטית, תוגנו גם את ההתחלה של מה שנראה היום כבעל אפשרויות בלתי מוגבלות; זה היה רק לפני 100 שנה

כזום, כשבוור שתקשורת אלחוטית תהיה הטכנולוגיה השלטת של המאה ה-21 וקשה לדמיין עולם ללא תקשורת לוויינים ואפילו ללא טלפון סלולרי, שלא לדבר על טלוויזיה ורדיו – קצת קשה להאמין שהטכנולוגיה שעליה מתבסס הרדיו פותחה רק לפני 100 שנה. תערוכת טלקום שנערכה בז'נווה בשבוע שע"בר, ציינה את החגיגות ליום הולדת המאה לשידור האלחוטי.

קשה גם לדעת איך מה שהחל לפני מאה שנה יזרא בעוד מאה שנה. אפשר לראות מגמות שלטות, כמו פיתוח מערכות תקשורת אישיות. מערכת UTMS (Universal Mobile Telecommunication System) תאר פשר לכל אדם לנהל שיחות טלפון בכל מקום וחמן בטלפון כיס קל בעל פונקציות רבות. רשתות אלחוטיות וקוויות יתחילו להתמזג וייצרו מערכות קטנות יותר, הטכנות UPT (Universal Personal Telecommunication).

פריצת הדרך בתחום התחילה בסוף המאה ה-19 – ב-1895 רשם ג'וליאלמו מארקוני, איטלקי בן 21, את הפטנט הראשון של מערכת תקשורת אלחוטית. מארקוני התבסס על תשתית פיסיקלית וטכנולוגית שפיתחו פיסיקאים ומתמטיקאים לפניו, ושבלעדיה לא היה יכול לפתח את המצאתו. היא כללה את המשוואות של הפיסיקאי מיכאל פאראדיי, שהראה כי הכוחות המזלים של הטבע – האור, האלקטרומגנטיות, החשמל וכוח המשיכה – קשורים זה בזה ומתנהגים בצורה דומה. על בסיס המשוואות של פאראדיי פיתח המתמטיקאי הסקוטי ג'יימס קלארק מאקסוול משוואות שבאמצעותן הראה באופן תיאורטי, כי האור, החשמל והמגנטיות מתבטאים בגלים, וכי המהירות הזו יכול לייצר גלים של אנרגיה חשמלית ומגנטית.

ג'וליאלמו מארקוני בניסויים מוקדמים שערך באיטליה, ב-1896

בניסוי שערך הפיזיקאי הייגריך הרץ, הוא הצליח להעביר ניצוץ אור שנמתח בין שני כדורים אל זוג חוטים מרוחקים מבלי שיראה בדרך. בהדגמה שנעשה ב-1894 והוקדשה לזכרו של הרץ, הסביר הפיסיקאי אוליבר לודג' את התיאוריה של היהדי אותם גלי אנרגיה ממוקדים.

מארקוני קרא על עבודותיהם של הרץ ולודג' והשתכנע שהגלים האלקטרומגנטיים יכולים לשמש להעברת מסרים. ב-1895 רשם באנגליה פטנט על הטלגרף האלחוטי וחקים את חברת הטלגרף האלחוטי הראשונה. בסוף המאה ה-19 ובתחילת המאה ה-20 החלו ספינות מסחר להצטייד במכשירי רדיו ובערים רבות בעולם הוקמו עמדות תחנות הוף. ב-1900 רשם מארקוני פטנט נוסף, שהביא לשיפור טוהר העברת האותות באמצעות שימוש באנטנה.

ב-1900 המציא ניקולא טלסה פטנט למערכת שלב רחוק באמצעות רדיו וקידם את רעיון הרדאר. המסר הטראנסאטלנטי הראשון שהר עבר באלחוט נשלח על ידי מארקוני ב-1901 מקורנוול לקנדה. בסוף העשור הראשון של המאה ה-20 כבר הפכה התקשורת באמצעות האלחוט לשירות מסחרי.

בין שתי מלחמות העולם היתה התפתחות מתמדת בתחום התקשורת האלחוטית, בעיקר בצורת שידורי השידור שהתפשטו במהירות באמצעות מאות תחנות רדיו מסחריות שהוקמו ברחבי העולם. באמצע שנות ה-30 הגיעו המקלטים והאנטנות לכל בית בארה"ב ובבריטניה.

אותו עשור ידע גם ניסיונות ראשונים בשידורי טלוויזיה. במלחמת העולם השנייה כבר שידר הבריטי שידורי טלוויזיה. הטכנולוגיה היתה גולמית, אבל הפופולריות שלהם רמזה על עתיד מזהיר. לחץ המלחמה יצר פיתוחים חדשים בסכנולוגיית האלחוט, כדוגמת הראדאר.

בשנות ה-40 המאוחרות ובשנות ה-50 החלה התפתחות הצבאית לחדור למשק האזרחי. אביזרים, מסרים, מכניות כיבוי, משטרה ומניות צוידו במכשירי קשר, ובבית החולים בלונדון יצרו אפילו שידות דימוניות אלחוטי כדי להזעיק את הרופאים.

המצאת הטרנזיסטור אפשרה לתעשיית האלחוט לפתח מוצרים ביתיים ויצרה בכך את המהפכה שהתחוללה 25 שנה לאחר מכן – פיתוח הדימוניות והטלפונים הסלולריים. מספר המשתמשים בהם גדל באופן הדרגתי בשנות ה-60 וה-70, אך כדי להגיע להמונים היה צריך לפתח טלפון אלחוטי שיתקבל לטלפונים הביתיים. כך נולד הטלפון הסלולרי. הרעיון של תקשורת רדיו המבוססת על תאים הוזל להתפתח במעבדות בל בשנות ה-40, אבל הרשת הסלולרית המסחרית הראשונה נבנתה ב-1980. מאז הפך הטלפון הסלולרי לאחד מסיפורי ההצלחה של התקשורת במאה ה-20. כיום יש מערכות סלולריות כמעט בכל מדינה בעולם, עם כ-50 מיליון מנויים. בראשית המאה הבאה יגיע שיעור המנויים ל-200 מיליון.

ההתפתחות בטכנולוגיה הסלולרית מתחילה עכשיו להתפשט לתחומים נוספים, אחד מהם הוא תקשורת המחשבים. כך לדוגמה נר צר עכשיו באירופה תקן DECT לתקשורת אישית בעצמה נמוכה. התקן עובד רק במרחקים קצרים, אך הוא מאפשר איכות תקשורת טובה ואפשרות לעבוד בבית ובמשרד מבלי להיות מחוברים לשקע שבקיר. אפילו מארקוני לא חלם על כך.

ארכיאולוגיה / מרב נשר

שוב נופלת מצדה

מיתוס מצדה סופג מהלומה נוספת. חוקר אמריקאי, שחישב את הספק העבודה של יחידות הצבא הרומיות שצרו על ההר, טוען כי המצור נמשך בין ארבעה לשבעה שבועות בלבד

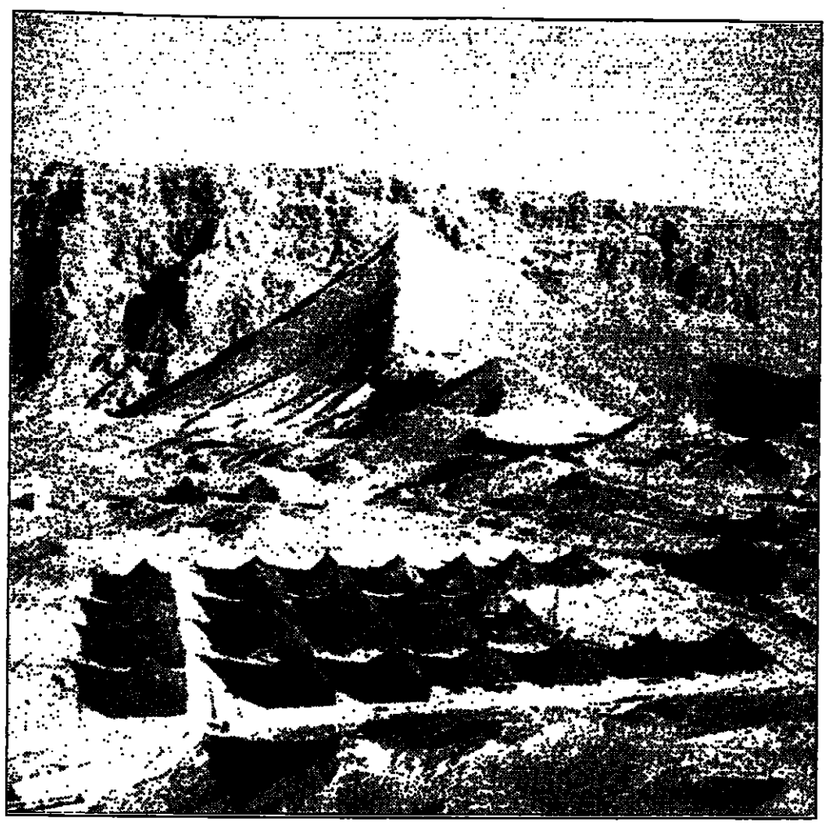

מחנה המשלחת הארכיאולוגית של יורן למרגלות מצדה. רק מיתוס המעמים מול הרבים מרים נוסף

מיתוס מצדה סופג מהלומה נוספת. חוקר אמריקאי, שחישב את הספק העבודה של יחידות הצבא הרומיות שצרו על ההר, טוען כי המצור נמשך בין ארבעה לשבעה שבועות בלבד.

מיתוס מצדה שבשנים האחרונות איבד מזוהרו, ספג באחרונה מהלומה נוספת. בהתבסס על מקורות היסטוריים ומממצאים ארכיאולוגיים מעלה חוקר אמריקאי את הטענה, כי המצור על מצדה ארך בין ארבעה לשבעה שבועות בלבד. הערכות קודמות נעו בין הגרסה הדמית של שלוש שנות מצור מתיש, שהשתרבבה למחקר המדעי, ועד לגרסאות שלפיהן המצור נמשך בין ארבעה לשבעה חודשים.

קו ההתנגדות האחרון של המרד היהודי נגד הרומאים, שפרץ בשנת 66 לספירה, חוסל עם נפילת מבצר מצדה באביב 73 או 74 לספירה, כמה שנים לאחר נפילת ירושלים (ב-70 לספירה). המקור ההיסטורי היחיד לעובדות אלה הוא יוסף בן מתתיהו, שחתם את ספרו "מלחמות היהודים" בסיפור מצדה. בן מתתיהו אינו מפרט כמה זמן ארך המצור או באיזו שנה התקיים, אלא רק מציין שמצדה נפלה ב-16 בחודש קסלו, המקביל לאפריל.

יום לפני כן הבקיעו הרומאים את חומת המבצר בעזרת איל הניגות, לאחר שהציתו אש בקיר העץ שכנו המגינים. החיילים לא נכנסו פנימה והמתינו לילה. רק למחרת, כשפרצו למבצר, ראו את קרבנות התאר ברזח הקבוצתית.

במאמר שהתפרסם בגיליון האחרון של כתב העת הארעי היוצא לאור בישראל, "סקרים קלאסיקה איזראליקה", מעלה פרופ' גונתן רות מאוניברסיטת מאן חדה בקלי פרניה את הטבה שמשך המצור היה קצר בהרבה ממה שסברו עד כה. לפי רות, מדרגע שהצבא הרומאי הגיע למצדה – עוד לפני הסלת המצור – ועד לרגע שבו נפלה מצדה הלפו רק חודשים ספורים.

רות מתבסס בין השאר על תיאורי מצור ביהודה, גמלא וירושלים, שרים שטוללות מצור נבנו סביבן. מתיאורים אלה עולה כי הקמת סוללה ארוכה בהמצע עשרים יום בלבד. בירושלים, לשם השוואה, התמודדו הרומאים בזמן בניית הסוללות עם התנגדות של 23,000 מורים שהעליבו עליהם מסר של אבני בליסטראות. במצדה היו בקושי 500 מגינים.

בנקודה אחת לפחות מאמת רות את מיתוס מצדה עליונות הכוח הרומאי היתה מוחצת והלכתם לא יכלו ליזום התקפות או להפריע לבניית איל הניגות. מנתונים של בן מתתיהו ומעדויות ארכיאולוגיות מתמצות הרומים עולה, שהכוח הרומאי שהגיע לזור כלל את הלגיון העשירי, שהיה עיקרו של חיל המצב הרומאי ביהודה, וחילות עזר.

כוח מגוסה ויעיל זה, שעליו פיקד לוקיוס פלוויוס סילוה, מושל יהודה – מנה להערכת רות כ-13,000 בני אדם: 8,200 לגיונרים וחילי אצאות העזר, ו-5,000 עבדים, רובם יהודים, שהעפסו באספקת הציוד לצבא. היהודים מנו 967 גברים, נשים וילדים בפיקודו של אליעזר בן יאיר, 300-500 מתוכם היו מגינים לזור מים.

לא בטוח שהרומאים היו מודעים ליתרונם המספרי הגדול על המגינים, ובכל מקרה הם נהגו על פי תורת כניסת קבועה מראש. במטרה לנצח את חומת המגנים שהקיפה את המבצר ולפרוץ לתוכו הם הקימו שמונה מחנות צבאיים למרגלות המבצר: חומת דייק מסביב לזור באורך 4,200 מ' שחיברה את המחנות זה לזה ומנעה את אפשרות המילוט והתבצרות של המגנים; סוללת מצור שמעליה בנתה אבן, מגדל מצור ואיל ניגות. האבנים הרבות שנמצאו בזמן החפירות בקרבת אזור הפריצה לחומה, מעידות כי הרומאים ירו אבני בליסטראות רבות אל תוך החומות.

רות וחישב לפרטי פרטים את הסיפוק העבודה של יחידות הצבא הרומי מיות ובכך הצליח לחזות את מלאכת הבנייה. כך, למשל, הוא מסביר שלצורך בניית הסוללה ניצבו מיד ליד סלי עפר עד שהגיעו למעלה הסוללה. קבוצות נוספות של חיילים עסקו בהידוק העפר ובייצוב קורות העץ של הסוללה. לדברי רות, והתרון בשיטת העבודה בשר רות הוא בכך שבמקרה של התקפה קל יותר לחיילים לשלוף חרבות ולהתארגן כיחידה מגוננת.

בניית הסוללה היתה השלב האר רוך ביותר בהקמת המצור. במבט ראשון נראית הסוללה במצדה עגקית – היום מגיע אורכה ל-225 מ'. אבל לדעת הגיאולוג ד"ר דן גיל, שעליו מסתמך רות, סוללת המצור המלאכותית בנויה על סוללה טבעית רחבת ממדים. הרומאים ניצלו את נקודת התרפה הטבעית של הר בצר וחסכו משאבים וזמן בבנית הסוללה.

זמן המצור הוא אחד האלמנטים בסיפור מצדה שהעצבו מעבר לעבר כם הריאלי. "איש לא יכול לגזול מהמיתוס את זכות קיומו", אומרת פרופ' חנה כתן, מרצה בחוג לתולדות רים קלאסיים באוניברסיטה העברית ואחת מעורכי "סקרים קלאסיקה", "אבל מיתוסים זקוקים לשם קיומם לגרעין היסטורי, ולכן היה חשוב לעגן את סיפור מצדה בארכיאולוגיה".

החפירות המאסיביות שערך יגאל ידין במצדה בשנות החמישים והשישים רק העצימו את המיתוס. כך, למשל, כינה ידין את הסיקריקים – שישבו במצדה בשנות המרד עד לנפילתה – "קנאים". הסיקריקים היו מיעוט יהודי קיצוני שכבש את מצדה מידי חיל המצב הרומי בשנת 66 לספירה. עוד בתחילת המרד הם גורשו מירושלים על ידי סיעות יהודיות אחרות, לאחר שמנהיגם, מנחם בן יהודה, נרצח בהתנגשויות בין יהודים. הם ברחו למצדה ושכנו בה עד נפילת המבצר. יוספוס פלוויוס מתאר אותם כשודדים ורצחנים.

אולם הקנאים היו סיעה גדולה יותר שנטלה חלק במרד. "הסיקריקים היו גוף שולי שקשה להוכיח איתו, הדבה יותר מסובר לזהות את מניעי מצדה עם הקונסנסוס הלאומי שאותו מייצגים הקנאים", אומרת כתן.

עם זאת, היא סבורה שדווקא בגלל האידיאולוגיה הקיצונית של הסיקריקים אין סיבה לשלול את האפשרות שהם אכן התאבדו. "עד היום הערכנו בצד היהודי, וגיבו לעדעד את המיתוס באמצעות הכחשת סיפור ההתאבדות. היום עושים את זה בצד השני של המתרס – במגרש הרומי".

כתן נוטה להתייחס לסיפור בעיניים מפוכחות. "כשמחזירים את סיפור מצדה למסרים הריאליים שלו, הוא ממחיש את כל מה שידוע לנו על הצבא הרומי – השיטות, הניסיון וכוח האדם שלו. במקום מבצע צבאי מזהיר של הרומאים היה כאן יישום שגרתי של טכנולוגיה בידי חיל המצב הקטומי. הרומאים לא ראו חשיבות מיוחדת בניצחון הזה ואין שום תיעוד שלו במקורות שלהם. רק הרסטוריון יהודי אחד, חצי יהודי וחצי רומי, הבין את ההיסטוריה למיתוס המופלא של מצדה".

סביבה

ימי הכריש האחרונים

מתקן חדשני, שפותח דווקא מתוך חיבה לכרישים, יוצר שדה חשמלי שאמור להרחיק אותם. אם שיווקו יצליח יהפכו הטורפים הימיים לחומר גלם לייצור ארנקים וחפצי נוי

מתוך הסרט מלתעות. המתקן יעיל, אולם מלוותיו מתרוקנות במהירות

רב שומרי החופים בעולם מתייחסים בביטול לסכנת הכרישים. "יותר אנשים מתים מדי שנה מעקיצות דבורים", הם אומרים. כך נהגו לחשוב גם שומרי החופים בגאטאל שבדרום אפריקה, עד שב-1957 סרפו כרישים חמישה שחיינים בתוך מאה ימים.

"האירועים הם פגעי בתיירות", אומר גרמי קלין, חוקר הכרישים הראשי בועדת הכרישים של גאטאל. לועדה קשרים מדיאון, מפקדה ומעברת, והיא שוכנת בצוקים שמשקיפים על מגדלור אומלבנה רוקט, בחוף האר קיינוס הדרומי, 15 קילומטר מצפון לדרבן.

ועדת הכרישים אחראית, זה 31 שנה, על פריסת רשתות לאורך חופי הרוצה הפופולריים ברצועת החוף של קוואזולו־נאטאל. בניגוד להנחה הרווחת, לא מדובר במחסום בלתי חדיר אלא בשורות כפולות של מכמורות ניילון. כריש בעל תושייה יוכל להסתבך תוך תוצון, אבל מדי שנה מסתבכים ברשתות כ-1,100 כרישים וטובעים למוות. קל להבחין ברגשותיהם המעורבים של המרעים כלפיהם. המשימה המוטלת עליהם הלילה חיבה וקירבה בינם לבין הכרישים הגדולים.

הסרט האחרון שהפק בועדה, "מה אנו עושים", הוא שיר אהבה לכרישים. מתואר בו האבולוציה המושלמת שהפכה אותם למכונות אכילה חדשה השמיעה שלהם, חוש הראייה, צורתם האווירודינמית, מודבקות לסתותיהם.

חיבתם לכרישים – יחד עם מאמצי הביטחון נגד לכידתם של כשמונים דג לפינים ושלל צבי ים ועופות ים מדי שנה ברשתות המגן – הביאה את חברי הועדה לשנות את שיטות הפעולה. לדבריהם, הם פיתחו מלכודת כרישים טובה יותר, שהושקעו בה ארבע שנות ניסויים. המלכודת נרשמה כפטנט בארצות הברית, והעודש החל לעבוד המפעל המייצר אותו. למטרות שיווק, כולם קוראים ל"מתקן ההגנה הימי" הדש של הועדה בשם "פוד".

"פוד", שהא רוחה כרישים חשמלי, יוצר שדה חשמלי בעצמה של 120 וולט. "הכרישים כה רגישים לזרמי החשמל בשריר המרוף שלהם, שהם מסוגלים להבחין בזרם חשמלי שווה ערך לזה שמפיקה סוללה של פנס כיס בין אלקטרודות המרוחקות 1,600 ק"מ זו מזו", אומר אנדרואנס קלמין ממכון סקרישם לאוקיינוגרפיה בלה הויה, קליפורניה.

"פוד" מופעל על ידי סוללות. גוד לו כנדול ספל קפה, אפשר להצמידו למכל ומצבו או לתחתית גלשן. במראיאון של ועדת הכרישים מוצגים גלשנים מכרסמי כרישים. המתקן נראה מאיים – אלקטרודות דמויות קלשים משתרבבות מקצותיו. לדברי גורמן ויין, סגן מנהל ועדת הכרישים, נבחנו באקווריומים בתוך כמה ימים 30 אבות־שיפוט שונים של המתקן, בדרך כלל כשהם מחוברים לנתחי בשר של כלבים – המעון תביב על הכרישים הלבנים הגדולים.

"בדקנו את המתקן הזה על כמה זני כרישים, בעיקר הכרישים הלבנים הגדולים, הנאמנים, הנמרים והמאקו־אים", אמר. "בכל המקרים שבהם הדגים הגיבו בחשמל לא הופעל הם בלעו את הפרתיון. בכל המקרים שבהם הדגים פעל הם נרתעו. בני הזוג שצילמו את הסרט מים כחולים מוות לבן השתמשו במתקן הזה במשך שנתיים, ויעילותו הוכחה שלמה. השאלנו אבות־שיפוט למרעים, לשולי פנינים, לשולי דיר נונים, לצוללנים של חברות נפט, לכל מי שצריך לעבוד בסביבת כרישים. כדי להבטיח שבני הארם לא יתחשמלו, נבחן המתקן על ידי שחיינים שקרבי לב הוצמדו לגופם.

ועדת הכרישים מקווה למכור את המתקן הדש לנלשים. 18 מיליון מקסודרי הצלה רשומים במשטר הדגים של ארה"ב. בשלבי פיתוח נמצא אף דוחה כרישים שניתן להצמידו למקורון הצלה, ושהסוללות שבו מתחלות לחל לפעול ברגע הסכילה במי הים.

בעתיד יכול אנשי הועדה לפתח דגם שיאפשר להחליף את הרשתות הקסלניות בכבלים חשמליים פשוטים. הדבר עשוי לשנות את דרכי העבודה של ועדת הכרישים – מפקדה של גבר מים אמצים בסיוות קטנות, שיזמאים מדי בוקר לטפל ברשתות.

מתוך כ-1,400 כרישים שנלכדים ברשתות מדי שנה כ-250 נמצאים חיים, מסומנים ומשוחררים. 250 אחרים מתים ומושלכים לים. 900 הנותרים משמשים למחקר. שלוש פעמים בשבוע צופים המבקרים בועדת הכרישים, בנוסף לסרט וחיוריה, גם בביתור כרישים לצרכי מחקר. בפרוזאון מוצגים ממצאים מחרים שנידלו מקומם של כרישים קשמה גדולה ומגוזה של שימור בשר, שלוש מרעיים של תרנגול הודו, יתך של אדם.

גם מעת חוף, שנריות ממגנות עליהן את האחרים שהם כרישים תוקפו בני אדם, מוצגות במוזאון. המבקר לוחץ על כפתור ומופיעה דמות של שחיין שבצורה תחזית סיכויו יהיו להתישך ביתך או בכף הרגל. במוזאון ניתן אף להתרשם משימושים שונים שנעשה בכרישים: סמוראים יפאנים הכינו מעמדים את ניצבי הדר בות, כדי שקרי הדו הלופתת אותם לא תחליקו; יצרנית נעליים צרפתית תופרת נעליים יקרות מעור כרישים; סנפירי כרישים הם מאכל תאוה במסעדות סיניות, והנחיות המסרות נמכרים שיני כרישים וארנקים מעור כרישים.

אם "פוד" אכן משפיע, ושיווקו יצליח, יהפוך הכריש לחומר גלם.

רק חוקרי כרישים מעטים שמעו על "פוד". במרכז לחקר כרישים שבמוזאון של דרום אפריקה בגרהם פעלת המתקן על כרישים לבנים גדולים בחוף קייטסטון. לאורך שמעמיק, מנהל המרכז, אומר שהמתקן יעיל, "אבל עדיין לא ברור אם אפשר לומר שהוא יעיל ב-100%, כי הסוללות מתרוקנות מהר. אם אינך מפחדת את הכרישים הלבנים להתקרב לגלשן שלך, ואם אינך חובש בראשיתם ומקזה מי קבלו זאת בהשלמה, לא סביר שתיזוק קל בכריש בלב ים".

ניר יורק מיימס

בריאות

הפתרון מצוי במקום אחר

מחקר חדש טוען כי אנשים שמנים מאוד לא יושפעו מלפטין – חומר שתפקידו לשמור על משקל יציב – מאחר שחל אצלם שיבוש במבני הקולטנים המגיבים עליו

חודש שעבר עלו לכותרות עכברים שמנים שרזו בעקבות שימוש בחומר טבעי. אולם ממחקר חדש עולה, כי ייתכן ששמחת בני האדם היתה מוקדמת מדי, והחומר, המכונה לפטין, לא יחולל את אותו נס בבני אדם שמנים.

מדענים גילו סימנים לרמות גבוהות של החומר בגופם של שמנים, בכמות גדולה פי 20-30 מהכמות אצל רזים, ולכן "חוזקת כמות גדולה יותר של לפטין עלולה לא לעבוד לדבריהם, אומר ברנדד המילטון, שפירסם את אחד משני המחקרים הראשונים על החומר. לא כולם מסכימים אתו. מדען אחר שחוקר את החומר אומר, שמשמעות הממצאים הראשונים היא שאנשים שמנים וקרקים ליותר לפטין כדי לשמור על משקל בוזי יציב.

הלפטין מיוצר על ידי רקמת שומן, ומעביר למוח מסר המאפשר לשמור על משקל קבוע. ביטויים בבעלי חיים התגבשה תיאוריה, שלפיה ככל שכמות השומן גדלה, מוגבר ייצור הלפטין. אצל בעל חיים שמן מדי, יוגבר איתות הלפטין במוח ויגרום לירידה בתיאבון ולשרישת שומן.

בחודש שעבר דיווחו מדענים על ניסוי שבו הוזרק לפטין לעכברים שסבלו ממשקל עודף, לאחר שאלה לא יכלו לייצר אותו. משקלם ירד בצורה דרמטית. לדברי ד"ר דחלד סטפן מאוניברסיטת רוקפלר בניו יורק, זריקות הלפטין פועלות גם על עכברים נורמליים.

הדיווח על המחקר הדש התפרסם בגיליון ספטמבר של כתב העת הרפואי "נייצר מדיסן". מחקר נוסף שהוקרים בו הגיעו לתוצאות דומות נערך בשוודיה.

בשני המחקרים נבחנה רמת פעילות של הגן הגורם לרקמת השומן לייצר לפטין. ככל שהגן הזה פעיל יותר, אומרים הוקרים, כך מיוצר יותר לפטין. המילטון ועמיתיו הישוו את פעילות הגן בזאבי שומן שנלקחו מ-14 בני אדם שמשקלם הוא גבוה ביותר מ-35 ק"ג ממשקלם האידיאלי – עם הפעילות בזאבים שנלקחו מ-11 בני אדם רזים. הם גילו שבכל שהאדם שמן יותר כך הגן פעיל יותר. לדברי המילטון, ככל הנראה נבנם הגן לפעולה בשתאי השומן בדחסים ביותר ויוזר שומן. הוא מעריך, שאצל אנשים שמנים עשויה להיות כמות לפטין גדולה עד פי 30 מזו שאצל רזים.

"ייתכן שאנשים הופכים לכל כך שמנים משום שמחוזיתם לא קולטים את הפקודה שמעביר הלפטין לרזות", אומר המילטון. הלפטין שר לח את המסר לקולטנים במוח, ולדבי המילטון ייתכן שאצל אנשים שמנים מאוד חל שיבוש במבני הקולטנים, ולכן הם אינם מסוגלים לזהגיב על החומר. אם אכן זה המצב, אומר החוקר, הוקרת כמות נוספת של לפטין לאנשים אלה תהיה לשווא. "אם הקולטן מצומה לסיגיות, אין זה משנה כמה תצעק עליו באבגלית, הוא עדיין לא יכין את המסר ולא יגיב".

עמיתו למחקר, ד"ר הדחלד בדלי, סבור שברירים הוקרים שבהם לוקים בני האדם בחומר יכולת מחלשת לקלוט את המסר של הלפטין. לדבריו, הבעיה המשכיחה אצל שמנים היא רגישות מוגזמת ללפטין, ולכן הם זקוקים לכמות גדולה כדי להגיב אל המסר. זה כמו "תרמוסטט המפעיל את המזגן רק בשמונים מעלות". הוא אומר, "לכן זריקות לפטין בכמויות גדולות עשויות לעזור".

בכל מקרה, למי שחשב שלפטין יפתור את בעיות הדיאטות למיניהן, מוכיחים המדענים שעל החשמה משפיעים תהליכים ביולוגיים וחברתיים שונים, כך שלפטין אינו מספק פתרון מלא לעודף משקל.

ניו יורק טיימס

תגיד יפה שלום לאוטו.
03-638-20-20
לחם הנשמה
הלחם של איזור המרכז

הבימה – התיאטרון הלאומי
קטרת הענן - כפר סבא 20:30 ב- 21.10 ב- 20:30
12 המושבעים 23.10 ג' 24.10 ד' 26.10 ב' 20:30
הרקוויאם 25.10 ד' 20:30 ב-
ב.ג. הוחמל שלך מות 23.10 ג' 24.10 ב' 20:30
03-6296071

הקאמרי – התיאטרון של תל-אביב
הנקמנו הערב 17.10 ב' 20:30
הנמר - ב.ש.א הערב 17.10 ב' 21:00
אוליאנה - ב.ש.א מחר 18.10 19.10 ב' 20:30
קפריסין מחר ד' 18.10 ב' 20:30
הרקוויאם 25.10 ד' 20:30
ב.ג. הוחמל שלך מות 23.10 ג' 24.10 ב' 20:30
03-5233335

חיפה – התיאטרון העיתוני
בני עזוזה הערב 17.10 ד' 18.10 ב' 20:30
קברט אחים - מיכנון הערב 17.10 ד' 18.10 ד' 19.10 מוצ"ש 21.10 ב' 20:30
קברט המופת - ביש ת. הערבות. מ.א אוכלו מחר ד' 18.10 ב' 20:30 יחמים ה. הערבות. ד' 25.10 ב' 21:00
ביתי - ה' ביש 23.10 ג' 24.10 ב' 20:30
04-620670

תיאטרון באר שבע
כנף קל מגדל העמק : הערב 17.10 ב' 20:30 ה' י-כו' ה' 19.10 ב' 20:30
מי חשה מוצ"ש 21.10 א' 22.10 ב' 20:30
אשת המופת - ביש ת. הערבות. מ.א אוכלו מחר ד' 18.10 ב' 20:30 יחמים ה. הערבות. ד' 25.10 ב' 21:00
ביתי - ה' ביש 23.10 ג' 24.10 ב' 20:30
כנף קל מוצ"ש 21.10 א' 22.10 ב' 20:30
07-238278 חוה

תיאטרון בית ליסין
קיבוץ קיבוצן בית ליאן הערב 17.10 ד' 18.10 ב' 20:30
ביתו כוכבים ה' 19.10 ב' 20:30
ה' 20.10 ב' 21:30 ש' 21.10 ב' 21:00
מחשבת מפגש - הצגתו של אייזיק דיקמרון ד' 18.10 ב' 20:30
בילבוגנה מריוטון א"ש ד' 20.10 ב' 21:30 ש' 21.10 ב' 21:00
אריאיש לאחדות ויקס ריחוקת ש' 21.10 ב' 21:00 שמנר אם מוסיקה קדיון אמנר הערב 17.10 ב' 22:30
03-6916653

האופרה הישראלית-ת"א
מתיחות הצגות 95/96 באוקטובר
מרמן מחר 18.10, 20.10, 22.30, 24.10, 27.10, 29.10, 31.10
זמן מסקנאלה- אופה מסשטת 1.11 30.10 28.10 26.10 23.10 21.10
03-6927777

הנשר
מרסיון ה' 19.10 מוצ"ש 21.10 ב' 20:30
כרטיסים במשרדי הכרטיסים
בעיר ובקופת תיאטרון "יאנר" בכניסה ליפו המתיקה
למנויי ת"ל הקאמרי- הנחה
03-5182912

להקת בת-שבע
"מבולע"
מאת אוהד נהרין
מרכז סוזן דלל
הערב 17.10 19.10 ב' 21:00
ו' 20.10 ב' 22:00
מוצ"ש 21.10 ב' 21:00
כרטיסים במשרדי הלהקה
טלכלל 03-6388868
"קסטל" 03-6046725
"הדרן" 03-5279797
03 5171471

גלריה

התעמלות בוקר

1. מי גילה את הארוך?
2. מתי הומצאה הליטונרה ואיפה?

(התשובות בעמ' בל)

מוציאים את הקושי מהארון

שלא כמו במכונים פרטיים לטיפול בדיסלקטים ולקויי למידה, המרכז החדש של רשת אורט יטפל בתלמידים בתוך בית הספר. "ברגע שמוציאים את התלמיד החוצה, נותנים לו הרגשה שהוא חריג", אומרת הפסיכולוגית ניצה אריה, שתנהל את המרכז

מאת רונית פוריאן

דיסלקציה היא בעיה בשפה. מה בדיוק הוקרים לא מתיימרים לדע בשנה קבועה. לפעמים הם מע־רימים את ההגדרה הרחבה "לקויות למידה" – שם משפחה לשורת הפרעות שעלולות לתקוף מכל כיוון את תלמיד בית הספר. העיקר לא להתעייב, כשמעורבים בעניין כל כך הרבה מרכיבים: האם הוא לא רואה טוב את האותיות? האם הוא לא שומע טוב את רצף הצלילים של המלים בשפה? האם הוא מרלב על מלים בלי לשים לב? האם הוא פשוט לא זוכר איך נראות המלים המוכרות, או שאינו זוכר, עד שהגיע לסוף המלה, מה היו האותיות הראשונות שלה? תלמיד המוג־ד כדיסלקטי יכול לסבול מהפרעות בהבנה או בשיבוש בשפה, מדמדמות או כתובה. והוא רוקא בעל אינטליגנציה ממוצעת ומעלה.

באוכלוסייה יש כ–2% דיסלקטים, מתוך 10%–15% לקויי למידה. לקוי למידה עלול להיתקל בקשיי בהפיסה חזותית או שמיע־תית: בקשיי קשב וריכוז: בבעיות שפה – היגוי, לשון רלה, שגיאות כתיב, קשיי תגר־עה וקואורדינציה עדינה, ובמיוחד בלבל מר־סר היכולת לארגן את המחשבה: ובאי התמצאות מרחבית.

לפעמים נוצר פער של שנתיים עד שלוש בין תלמיד לקוי למידה לבין בני כיתתו, והקושי מצטבר והולך. לפעמים, לחרות הקשיים, הוא יוכל להיות בעל מקצוע חר־פשי כשיגדל. הוא יצליח בקריירה, אבל גם אז, מבוגרים פסיכולוגים ומעצבים, יסבול מקשיים בזיכרון, אחרון ריכוז ושגיאות כתיב. האפשרות שיצליח אינה עומדת בס־תירה לקשייו, והא פשוט ישקיע הרבה יותר כדי להגיע להצלחה.

יודעות היום שישות אבחון וטיפול מגוו־נות, שבידן להקטין את הקושי, לחזק בחר־גילי מוטיבה ומשוקי ריכוז ובפיתוח מיומנויות למידה. בגיל מוקדם אפשר לגי־לות בהמידות ובריקות מהם הקשיים שבר־נים את הבעיה. האבחון נעשה קשה יותר, ולפעמים אף בלתי אפשרי, ככל שהאדם גדל ומפתח שיטות לעקוף את הבעיה.

המרכזים הטיפוליים הראשונים בישראל הוקמו מטעם משרד החינוך כבר לפני עש־רים שנה. המרכזים העירוניים לא מספלים בתלמידי תיכון והם נפרדים מבית הספר. תלמידי יסודי, שעוד יכולים להתגבר, מר־לאים את המרכזים האלה, ורבים גם משלש־לים כסף רב לקופותיהם של מכונים פרטיים ורבים או ל"ציבן" – אירגון חלוצי אמנם – שפעל תמורת תשלום.

רשת אורט הקימה השנה מרכז חדש לפי־פול בתלמידי חסיבות הביניים והתיכונים – "מרכז הדרכה והשתלמויות לכישורי למי־דה". במרכז הדרכה, שמוקם באורט יד־סינגלובסקי ברמת גן, מתפרשים המשרדים חדרי האבחון והתרגלות על פני 300 מטר. יתארחו בהם מורים, יועצים ומאבחנים, אבל לא תלמידים בודדים. משם יישלחו יחידות לתיבונים המקצועיים של אורט מבי־עים תלמידים שלא התקבלו לתיכון עיוני.

מאיה "כישראל עדיין חושבים שהליטו־רים בתיכון עיוני קשים מהלימודים בתיכון מקצועי, אף שלא כך צריך להיות. את מלא־כת הכפיים החליפה טכנולוגיה גבוהה. מצד שני, אנחנו יודעים שתלמיד לקוי למידה הוא ילד אינטליגנטי, עם קשיים אבל גם עם יכולות לא ממוצעות. בתיכון מקצועי יש עבודה בסדנאות, במגמות כמו גרפיקה, קר־לנוע, אודיוכלות, אלקטרוניקה ומחשבים, והתלמידים יכולים להבריק בתעסוקה. הר־ראה והכתיבה אינן עמודי התווך, אז אפשר לתת להם הזדמנות בשיעורים פרונטליים, לפ־תח את הכישורים ולעקוף את המודדים הד־לשים. נבנה, במשך הזמן, סריית ידיעות, כדי לעקוף את הקושי לקרוא. חזון אחרית הימים הוא שכל חומר הבגרות יוכנו בפורמט וידאו".

מאין מרחיבה את הדיבור על הקשר שבר־צר, עם השנים, בין לקות הלמידה לבין הדימוי העצמי "אם אני לקוי למידה, סימן שאני לקוי וברזתית – זאת ההכללה שהילד עושה, לכל תחומי החיים – אבל אם הוא יעבוד כישרון במגמות, הצלחה תעודד הצל־חה, תוריד את הסטיגמה ותחזק את הילד".

יש בקשות חברתיות, שגלויות לחרבה לקויי למידה", ממשיכה אריה. "הם לא יוד־עים לפרש סיטואציות, מפתחים הרגשה שמתבלים להם ובכשלים בתזמון חברתי – מתי להגיד את הדבר הנכון, מתי להיכנס. גבולות וקביעות חשובים להם. קשה להם להסתגל למודה חדשה, ובכלל הם לא גמישים, לא מגיבים סחב לשינויים. לדוגמה, תלמיד לקוי למידה יכול לשבת בשקט בשי־עור עבריות, ללכת לשיעור הנעמלות, ואז לאבד את הנפש ובשיעור הבא, הוא כבר איננו. הוא לא מסוגל לאסוף את עצמו מחד רש. הרבה פעמים הוא קם פתאום ובעוק, נותן מכה לחבר ובמלל אם החבר נופל, לוחץ על עיפרון ושובר אותו. חוסר הויסות בולט. כבראה יש קשר בין לקות למידה לבין מבנה אישיותי, והמורים צריכים להבין שהלקות מקרינה על התנהגות החברתית, ומיחוד בגיל ההתבגרות".

זו אחת הסיבות להפיכת המורים לשותר־פים חשובים בעבודה עם לקוי הלמידה. אם המורה יבין את הלמידה, שמחבר בין הקושי לדימוי העצמי, הוא "יזהה את התנהגותו לא כמרגיזה אלא כמבטאת קושי", אומרת אבי. "יש מורים שאומרים – הוא עצלן, הוא מפרע לי את הבירה, אני לא רוצה אותו בכיתה שלי. אם יפרשו את התנהגות אחר רת, הם יבינו שזו דרכו לבטא כאב. על המורים להרגיש שרוקא התמודדות עם התלמידים המתקשים היא העבודה רבת הע־רך. בעצם, התיכון הוא תחנת הקודה האחרו־נה שיש לילד, עודה לזהות את הקושי, לבנות תוכנית עבודה ולשלוח אותו להמשך הדרך. ואז קל לו להגיע לאוניברסיטה ולר־עת איפה יוקרע לעודה, בלי פגיעה בדימוי העצמי שלו".

הצלחה רבה מייגר

ניצה אריה: "כשלקוי למידה סמוי מתגלה, משתחררת אצלו חרבה אנרגיה, שהרשקעה בהסתרת הקושי"

סיוע אל בתי הספר של הרשת. "נסייע לחלי־מידים בתוך בית הספר, בלי להפוך אותם לחריגים", מסבירה הפסיכולוגית ניצה אריה, שעובדת באורט כבר 15 שנים. "חלל מיד לא צריך לעזוב את בית הספר כדי להתגבר על ליקוי הלמידה. בבתי הספר תשב יחידת סיוע – צוות של מאבחן/ת דידקטי/ת ומורה להוראה מתקנת – שתהיה המוכן בשטח, תראג שהתלמיד יקבל הק־לות, תדריך את המורים והחברים, ותעזור למורים לאתר את אוכלוסיית לקויי הלמי־דה ולטפל בהם. התלמיד לא יעזוב את הכי־תה, והמורים יהיו מודעים לקשייו".

"אנחנו לא רוצים לראות אצלנו נשיחה", אומרת גלילה אבי, יו"ר אירגון נשות אורט ויחמת הדעיקן. "קל להגיד לתלמיד, לך, אבל אנחנו ברעה שצריך להמשיך ולהתאר מן. אם תלמיד יהיה מדעמד לנשוד, הצוהלה תודיע לנו ואנחנו ניכנס לתמונה".

ישנם לקויי למידה שמגיעים מבתים בסמכים מבית הספר היסודי. המשימה הקשה היא איתורם של לקויי הלמידה הכ־מויים. "אי־כשהו, כוכות האינטליגנציה תר־קינה, הם סוחבו עד כיתה ח'. אבל בגשר לתיכון, בכיתה ט', מתגלות הלקויות", אומ־רת אריה. "כמויות החומר גדלות, והם נשב־רים. את לקויי הלמידה הסמויים אנחנו רוצים לאתר כבר בכניסה לתיכון. בשלקי־למידה סמוי מתגלה, אנחנו רואים שמשתחר־רת אצלו הרבה אנרגיה, שהרשקעה בהסתר־רת הקושי. הצאנו את הקושי מהארון ואז רוחה לו, הסתר כבר לא סתר. נעשה לו נחה".

לקחות אחרים של יחידות הסיוע אינם לקויי למידה אלא תלמידים שפשוט לא גיבשו, במשך השנים, מיומנויות להחמר־רות בחומר לימוד רב. "קשייהם נותנים תמונה של לקויות למידה למרות שאינם כאלה", אומרת רחל מאיר, מפקחת באורט ואחראית על סניף תל אביב של אירגון נשות אורט. "הם פשוט לא השקיעו בלימודים, לא פיתחו הרגלי למידה, ובהמשך הלימודים הם מתקשים להפריד בין עיקר לטפל ולארגן חומר. כדרך כלל הם משלימים את הבגרות בתום השירות הצבאי. ניסיון הזיים והבש־לות מחזירים אותם לספסל הלימודים".

כיום פועלות יחידות סיוע בארבעה בתי ספר תיכוניים, ובתוך חמש שנים, מקוות יוזמות המרכז, יפעלו בכל רשת אורט. ביחי־דות הסיוע משתתפים מאבחנים דידקטיים, בתוך שנה תסתיים הכשרתן של 14 מאבחר־נות דידקטיות, שיהיו שגרירות של מודעות, רצון טוב ויכולת אבחון וטיפול.

מה קרה עד היום?

רחל מאיר: "הטיפולים היו בידי הורים. חלקם לקחו את ילדיהם למכונים פרטיים יקרים. אבחון יכול לעלות אלף שקל, ורבים לא טיפלו בבעיה, ואפילו לא הגדירו אותה כלקות למידה. אנחנו עוברים יד ביד עם 'ניצן' כבר הרבה שנים".

פדיון מאכזב מהמכירות הפומביות של סותביס וכריסטיס

תוצאות כספיות מאכזבות הושגו במכי־רות הפומביות של בתי המכירות סותביס וכריסטיס, שהתקיימו בשבוע שעבר בתל אביב. פדיון מכירת הציור פיטול ורישום של סותביס היה 2.6 מיליון דולר בלבד, ב–900 אלף דולר פחות מהצפוי. יחסית לאחרי המכירה הנמוכים, רק 61 מחצר־טים נמכרו, גם פדיון זה הוא גבוה למרי־טים נמכרו, גם פדיון זה הוא גבוה למרי.

מבין שתי הצידות היקרות במכירה, "חשמים מארים" "הליצן" של מארק שא־גאל, נמכרה רק "הליצן" ב–618 אלף דולר. מחיר זה קרוב מאוד להערכה הנמוכה (עד־ערכה המוקדמת היתה בין 600 ל–800 אלף דולר). יצירה חשובה נוספת של שאגאל, "עידוים על פרחים", לא נמכרה.

יצירות מוכות של אמנים מאסכולת פאר־ים, המוכרים ורבה פחות משאגאל, הושגו מחירים מרבים לעומת ההערכות המוקד־מות והצנועות מאוד. פסל של אנטיפ ודיקן נמכר ב–56,350 דולר, לעומת הערכה מוק־דמת של כ–30 אלף דולר. גם עבודות של גודג' אשר ופיגוטס קרמן קיבלו מחירים גבוהים בהרבה מההערכות המוקדמות. מחיר שיא במכירה פומבית נקבע לעבודה של אבל פן. ציורו "הסלון" נמכר ב–50,600 אלף דולר, לעומת הערכה מוק־דמת של כ–35 אלף דולר.

מכירת היוראיקה של סותביס השיגה פדיון של 1,134,000, סכום קרוב מאוד לפדיון הצפוי של כמיליון ו–250 אלף דו־לר. בדומה לתוצאות מכירת האמנות, גם כאן הפדיון נאה בהתחשב בעובדה שנמכרו רק 50 מהפריטים המוצעים.

הפריט היקר ביותר, הגדה מאוירת מודי־נה המתוארכת ל–1746, נמכרה ב–228 אלף דולר. זהו מחיר הקרוב להערכה המוק־דמת הנמוכה. חתום אסיפת הנכבדים היתר־דים מתקופת נפוליאון, הפריט הוויסמודי החשוב ביותר במכירה, נמכר ב–23 אלף דולר – מחיר נמוך מעט מההערכה המוקד־מת. מחירים גבוהים מההערכות המוקדמות קיבלו כתר תורה חוג רימונים לתורה מוזר־ציה, מאמצע המאה ה–18.

מכירת המכירות סותביס נמסר שמחזור המכירות ל–1995, כולל שתי מכירות אלו, נאמד ב–8.7 מיליון דולר. ב–1993 עמד מחזור בית המכירות על 14 מיליון דולר.

2,847,410 דולר היה פדיון המכירה הפומבית של כריסטיס, 650 אלף דולר פחות מההערכה המוקדמת שהיתה 3.5 מי־ליון דולר. זו המכירה השנייה שבית המכי־רות עורך בישראל. במכירה הראשונה, בסוכות אשתקד, היה הפדיון 3.3 מיליון דולר. במכירה הפעם נמכרו כ–60% מהפ־ריטים. בדומה למכירת האמנות של סות־ביס, גם כאן הכירו התקות שנתלו בביקוש לשאגאל. העבודה היקרה במכירה, "תאה סט דינה" של שאגאל שהערכה ב–550 אלף דולר, לא נמכרה.

עבודה של חיים סוטין, "האיכר", מ–1919, נמכרה ב–195 אלף דולר. ההער־כה המוקדמת היתה כ–140 אלף דולר בל־בד. התוצאות המעניינות ביותר במכירה היו בתחום האמנות הישראלית, ולאלו ניתן להתייחס ממש כאל הפתעות. "עמק קר־חון", ציור של מרדכי ארדון מ–1939, נמכר במחיר שיא של 244,500 אלף דולר וחפך לציור הישראלי היקר ביותר שנמכר אי פעם במכירה פומבית ולפריט היקר ביותר במכירה זו של כריסטיס. הציור תצע למ־כירה בידי מוזיאון המטרופוליטן בניו יורק. הערכת המחיר המוקדמת שלו היתה כ–70 אלף דולר בלבד. הציור נמכר לאספן יש־ראלי וישאר ככל הנראה בארץ.

ממרי שמי

אורנה פורת תהיה המלך וחנה מרון השוטה ב"המלך ליר" בהבימה

אורנה פורת וחנה מרון, שתי הגברות הראשונות של התיאטרון הישראלי, כלות פרס ישראל, יופיעו ביחד בהצגה "המלך ליר" בהבימה, בבימויו של הגרמני הלק פרייסג. פורת תגלם את המלך ליר ומרון את השוטה.

פרייסג, שזאת עבודתו הרביעית בארץ, ביקר בסוף השבוע בהבימה וסיכם סופית את הסרסים עם פורת ומרון, שהיאלוג עמן החל כבר לפני שבועות אחדים. בפ־גישה עמו אמרו השחקניות כי מעולם לא היתה ביניהן יריבות אלא רק תחרות. לשר תיקן אין זו הפעולה הראשונה עם פרייסג. מרון גילמה את המלכה מרי בהצגה "מרי סטיוארט" שהועלתה בשנות השמונים בה־ימון, ופורת גילמה בהבימה את המלכה הקהה ב"חנשים האבודות מטרויה". שתי ההצגות בבימויו של פרייסג היו מצליחות ביותר. הצגה נוספת שביים בהבימה, "האר־ריסתיאה", נכשלה.

לפורת ומרון זוהי הפעם משותפת שנייה בקריירה רבת שנים: שתיהן שיחקו לפני 35 שנים ב"מרי סטיוארט" בקאמרי, בבימויו של גרשון פלוטקין. החוזרות על "מלך ליר" יחלו בסוף ינואר או לכל המאר־חר בראשית פברואר וההצגה הראשונה מתוכננת לסוף מארס.

ציפי שוחט

תוכנית הכשרת אמנים משותפת לישראל ובריטניה

שרת המדע והאמנויות, שולמית אלוני, והשגריר הבריטי, אנדרו בנט, הסכימו על הפעלת תוכנית להכשרת אמנים שתהיה משותפת לישראל ולבריטניה. התוכ־נית היא חלק מהסכם התרבות בין בריטניה לישראל, שחודש ב–1994 לתקופה של שלוש שנים. כמה פרויקטים בתחום החיאטרון כבר נהנו בחודשים האחרונים מתמיכה כספית באמצעותה. התקציב השנתי של התוכנית הוא מאה אלף לי"ש, חציו ממומן על ידי המועצה הבריטית והשאר על ידי משרד החוץ הישראלי והמועצה לתרבות ואמנות.

"התחזית" בעדרון 2. ב–22 באוקטובר תעלה פינת מוג האוויר של עדרון 2, עם דני רוב, "התחזית". הפינה תשודר בכל יום במהדורת החדשות של עדרון 2, ומדי פעם תשוכן גם ב"5 עם רפי רשף". להפקת התוכנית רכשה חברת החדשות ציוד חדיש המשמש תחנות טלוויזיה באיכות הבריה. את שירותי האנימציה האולפן מספקת חברת JCS (אולפני הבירה).

אנסמבל "בלקאנטו" בישראל. אנסמבל "בלקאנטו" מפרנקפורט, שבו חברות שמונה זמרות, יבוא בנובמבר לישראל למסע של קונצרטים, מראות והקלטות. הלהקה מתמחה במוסיקה קולית אוונגרדית מהמחצית השנייה של המאה העשרים ושרה גם מוסיקה מימי הביניים. את הביקור יומה והפיקה המלחינה הישראלית ציפי פליישר.

"ימי עץ הזיתים". בין 2 ל–4 בנובמבר, עם פתיחת עונת המסיק, יתקיימו בגליל "ימי עץ הזית". האירועים יתקיימו ביחומת ו"כ ואליד בארץ, מגן שר הזקלאות, ובתמיכת משרד הזקלאות, מועצת הזית, משרד התיירות וגופים אחרים. בהגיגות ישתתפו כפרים וישובים בגוש שגב ובבקעת בית נטופה, והם יכללו סיורים מודרכים וסיולים באתרים שייפתחו למבקרים, וישולבו במופעים ובבוארים.

הקמת מרכז מידע קולנועי – משינויי מנכ"ל המכון לקולנוע

אלן יעקובוביץ מכהן יותר מחודש כמנכ"ל החדש של המכון לקולנוע. ביום חמישי פרש יעקובוביץ את תוכנית הפעו־לה המיידית של המכון, לאחר שניצל את 40 הימים הראשונים בתפקיד כדי ללמוד את הבעיות הבוערות של המכון.

בראש הרשימה עומד שינוי התדמית של המכון הישראלי לקולנוע. "חלפו הי־מים שבהם היה המכון הסמרטוט לניגוב הרגליים של מוסדות הקולנוע בארץ", הוא מצהיר ומבטיח לשנות את המצב.

לאחר פגישות עם מפיקים, במאים ומפר־צים גילה המנכ"ל החדש כי יש צורך במר־כז שייספק אינפורמציה בקנה מידה בינ־לאומי על הקולנוע הישראלי בפרט (קרנות ושאר תמיכות ציבוריות), ועל הקולנוע העולמי (פסטיבלים בעולם ומחקרים בנושא). כרגע יש בעיות בכל הקשור לקר־רומם ושיבוצם של כרסים ישראליים בפס־טיבלים בחו"ל. תחום זה אמנם טופל באופן נקודתי על ידי המפיקים עצמם או על ידי משרד החוץ, אך לא קיים כיום בארץ גוף מסודר שיראג לכרסים הישראליים בפסטי־בלים הזרים.

כמו כן מעוניין המנכ"ל שהמכון ייכנס לתחומים חדשים בתעשייה ובמקביל יפעל כדי לקרב יוצרים חדשים מתחומי המולטי־מדיה לקולנוע. במסגרת ההשתלמויות יש כוונה לעסוק בהכשרתם של אנשים מתוך התעשייה – ולא מחוצה לה, כפי שהיה קודם – בתחומים טכנולוגיים חדשים, כמו למשל עריכה ממוחשבת.

עוד בכוונת יעקובוביץ להביא מומחים מהעולם, בשיתוף האוניברסיטאות בישר־ראל, שייצרו פורום בינלאומי בנושאי אס־תטיקה, עיצוב ועוד.

במסגרת להפיץ את הקולנוע הישראלי ולחנך לאהבתו, יקיים המכון אירועים הקשורים לכרס הישראלי בערים בחבי הארץ. באירועים יוקרנו הכרסים, והיוצרים יציגו את עבודותיהם.

דנה ציפרמן

מתנהלים מגעים להבאת להקת "אואזיס" להופעות בישראל בחורף

מגעים נמרצים להבאתה של להקת "אואזיס" לישראל מתקיימים באחרונה, מאז יצא אלבומה המצליח "What's the Morning Glory (story)". האלבום שבר שיאי מכירות בבריטניה ונמכר בשבוע הראשון ליציאתו ב–346 אלף עותקים. אלו מכירות השבוע הראשון הגדולות בהיסטו־ריה לאמן בריטי, והשגיות בגולן בכל החנות בבריטניה (לפני האלבום הזה בוצע בריטימה רק "Bad" של מייקל ג'קסון).

לאחר הקיץ האחרון, העמוס בהופעות, עוברים כעת האמרגנים הישראלים על לוח הופעות החורף, המצומצם יותר, וכולל בעיקר מופעים באולמות מגודים, שאינם מיועדים לקהל רב. בין השמות הבולטים שעשויים לבוא להופעות בישראל בחר־רשים הקרובים: מוריסי, שהוציא זה לא כבר את אלבומו "מאות'פאו גראמאר"; "מאסיב אטאק" שאלבומם האחרון "הגנה" הצליח בישראל; וכן "סוניק יות" ו"הראנג גודס".

מיכל פלמי

קשה למחוא כפיים מול תחינתם של הסובלים

האופרה "נאבוקו" מאת ורדי, בבימויו של רוברט קרסן, פתחה את עונת 95'–96' בבית האופרה החדש בפאריס

מאת מיכאל הגרלזלץ

הרבה כתבו על האופרה שנכתבה הכסס־ליה: על הבניין החדש והמפואר, על המלוד מות סביב משרת המנהל האמנותי (וניאל בארנבים המידע נפלט הוצה מאחר שרצו להבר את צעירה) ועל הקשיים הראשונים בהפעלת הבניין. אבל אחרי כל מה שנכתב, ולנכח הידיעות שבית האופרה יושבת בר־לל וכוחים על שכר בין הנהלה לעובדים, נפתחה עונת האופרה בפאריס בהפקה חדשה של "נאבוקו" מאת ורדי.

כשתיכנו את הבית, בימיו של הנשיא פרנסואה מיטראן, דובר על אופרה עממית (ועל כך יעיד מיקומה – כיכר הבסטיליה, המסמלת את מהפכת האדם הפשוט נגד האר־צולה המנוחנת) שתאפשר לאנשים שהממון אינו בכיסם לצפות באופרה, דבר שלא היה אפשרי כשהאופרה ותצגה ב"אופרה גרנייה". אלא שמהמחירים המתנוססים ליד הקופות בבית האופרה החדש ברור שזאת לא אופרה לכולם: מחיר הכרטיס הקר ביותר, והוא 590 פרנקים צרפתיים (כ–360 שקל). יש אמנם כרטיסים במחירים של 90 ו–120 פרנק, אך מספרם מוגבל הרואות מהמקומות האלה (למעלה ובצד) היא לא מהמשופרות.

אבל המחיר הגבוה לא מרתיע להופעות הפתיחה: אי אפשר היה לדמיין כרטיסים. בערב הופעה עצמו, ב–12 בספטמבר (והר־פעה השנייה הבכורה היתה ב–9 בספטמבר), ניצב תור ארוך של אנשים שהמתינו למעט הכרטיסים שיוחזרו ברגע האחרון. בבוקר עמדו בתור אנשים שקיוו לקבל כרטיסים לאוקטובר. בחוץ, בגשם רק, ניצבו לא מעט אנשים עם שלטים "מחפש שני כרטיסים להערב, במחיר של עד 300 פרנק".

האולם מכיל 2,700 מקומות (כמעט כפול בגודלו מהאופרה הזאת אביביתן. הציבור שמרני, אלגנטי וקר, המושבים נוחים, אולם הכניסה לא מרוחה מדי ויציבנו מאופק. אבל העיקר אינו במושבים או באולם הכניסה, אלא במתקני הבמה שאמורים להיות המלה האחרונה בטכניקה הבימתית.

האופרה שנבחרה לפתוח את עונת 95'–96' מאפשרת ניצול אופטימלי של מת־קני הבמה: "נאבוקו" של ורדי, בבימויו של רוברט קרסן (קברי שלמר באנגליה, עם תפאורה של מייקל לוין (קברי שלמר באנג־ליה) ובביצוע של פנחס שטיינברג הישרא־לי (שמלבר לאומיתו לא מופיעה בביר־גרפיה הקצרה שלו, המאמרשת להעבייה, אף מלה על הופעותיו בישראל).

הזמרים, מהשורה הראשונה של זמרי האופרה בעולם, מראיים לבית אופרה מר־כזי ובעל מוניטין בעיר אירופית מרכזית: ואן פליפ לפונס הברפתי בתפקיד נאבוקו, חוה קדה הארגנטיני בתפקיד ישמעאל, ויולטה אורמנה, ילידת ליטא, בתפקיד פנגן, וסמיזאל רמי האמריקאי בתפקיד זכ־ריה. גולת הכותרת בצוות הזה היא הזמרת הרומנייה ג'וליה הארר, שזכתה בביקורת נלהבות על הבכורה ("אביגיל האולסמ־טיוזית"). הארר היתה אמורה לשיר את התפקיד במשך כל ספטמבר, אבל בערב השני הוסבר שהיא חלתה, ותחליפו אותה מריה גולגינה האוקראינית (ששרה בארץ ב"אאידה" בקיסריה), שהיתה אמורה לשיר את התפקיד במופעי חודש אוקטובר.

כל הזמרים, ואתם המקהלה (שהיא בעלת תפקיד רב חשיבות), והתזמורת המנצח היו במיטבם, ואפשר לומר שמרובר כאן במשחק אופראי ולא רק בהשמעת צלילים נפלאים מגרונות הזב. אבל, לפחות מבחינתי, הר־פאורה גבוה את ההצגה. "נאבוקו", שעליל־תו מתרחשת במקדש בירושלים הנחרב לנגר עיניהו על הבמה, ובגנים התלויים בבבל, מזמינה חיזיון מפואר. ואכן, הבמאי התפאורן הראו כיצר אפשר לבים חיזיון כזה בלי שהאופרה תיראה מגוחכת בתפא־רתה ובהדר שלה.

האופרה מתחילה בשמקהלת בני ישראל הלוחים מרוכות בשטח שלפני חומת ירושלים ומאיימת. תחילה נראה היה שמרובר בהצגה סטטית מאוד, אבל ברגע שהופיעה על הב־מה אביגיל הברור היה שנאבוקו נכנס לי־רושלים, והארה החומה, נפערה לשני צדדים, ומאחריה נגלה נאבוקו, הניצב בתוך יום של גופות.

את התמונה שבה מגלה אביגיל כי אין היא בתו החוקית של נאבוקו היא שרה כשב־רקע קיר ברזל־ממדים ומחוהב, המכלא שני שלישים מהבמה. אמנם מרובר ברמות בר־רדת ליד קיר ענק וחוהב, אבל הקיר אינו מגמר את הרמות, אלא משמש לה רקע, ברגע שמסתיימת התמונה, יורד האור על החלק הזה של הבמה ועולה על צרה הימני, ואז נחשפת לעיני הקהל מרגות המובילות לבור שבו נמצאים בני ישראל, ואליו יורד שמעאל כרי לבקש את סליחתם על שכבר בהם. בעזרת התאורן הצליחו הבמאי המע־צב ליצור אפקטים מהממים בלי שיהיו גרר־שים.

והשיא, כמובן, הוא מקהלת העברים. הרי בשביל זה באים לראות את "נאבוקו". סקר־בל, בביצועים רבים, שהמקהלה, התזמורת והמנצח מתבקשים לחזור על הקטע הזה כמרבר. בהפקה הזאת זה לא קרה, ולא משום שהקהל לא התלהב. היה משהו בבימוי שלא איפשר למחוא כפיים, משהו שהפקיע את האירוע מהיותו "הצגת אופרה" והפך אותו לתיאטרון של ממש.

לקטע המקהלה הזה קודמת הקרמה תר־מורתית ארוכה. היא מנוגנת על רקע במה ריקה לחלוטין: משטח המשחק המשופע, בגוון אפר, ומעליו קיר אבנים. ואז, בעוד הפתיחה כבר מנוגנת, נפער משטח המשחק ומותיר מין בור משולש, הקיר מעליו נשבר ואבנים נשרות ממנו. ומתוך השבר, מתוך הבור, עולה המקהלה ושרה על המחשבות שאמורות לעוף אל עבר ציון. הקהל נותר תחת הרושם של האסון, שלמראה אפשר לשמוע את תחינתם של הסובלים, ולכן אי אפשר למחוא להם כפיים ולבקש מהם הדרן.

ואת מה שנגול ממנו ברגע זה השיב לעצמו הקהל בסיום: מחיאות כפיים סוערות למקר־לה, לזמרים (בעיקר לנאבוקו ולמחליפה של הארר, שכבשה את לב הקהל) ולמנצח.

הבכורה הבאה בבסטיליה תהיה "עלייתה ונפילתה של מהגוני" מאת ברכט וחייל.

"נאבוקו" באופרה של פאריס. יותר מצלילים נפלאים הבוקעים מגרונות הזב

هكذا من الأصل

هكذا من الأصل

גלריה

ללכת לישון ולהתעורר ברחם

"בוקר טוב" – ירמי קפלן. שירה, גיטרות: ירמי קפלן; בס: עמיר רדסיאנו; תופים: חגי פרסקו; גיטרות: אודן קפלן; קלידים: שלומי קינן, אייל קליין; הפקה מוסיקלית: ירמי קפלן. אן־אם־שי

עברי

גידי אביבי

תקליט הסולו השני של ירמי קפלן (אחרי "ירמי קפלן והפרחים", אחרי "תערובת אסקימו") מוצא אר־תו בסביבה הרגשית שבה הוא מרגיש בביתו כלומר, רפוק חרוק. בעולם של קפלן, העתיד תמיד יכול להיות רק יותר גרוע מן ההווה, שגם הוא כבר מצטייר כהידרדרות המורה של המצב ביחס לעבר הלא מבריק. "הקסם ייגמר, כי ככה זה תמיד", הוא שר ב"אבק כוכבים", "אני לא רואה איך היא יוצאת מזה", הוא מכריז ב"מזמשת" – ואלה רק שני השי־רים הפותחים את התקליט.

שלא במקרה, החזרה אל הרחם מצמיחה אצל קפלן כאופציה הטובה מכולם, יחד עם הליכה לישון ("רחם חם", "הרפוק הזה", "שיר ערש"). השינה כאן היא משאורית, כמובן: נראה שהאפשרות הטובה מכל היא ללכת לישון ולקום ברחם, או לא לקום בכלל. בשיר הלפני אחרון בתקליט קפלן כבר מצייר פנטסיה של התאברות: "אוכה לך עם זר בשמים", והוא מודיע באופטימיות אפיינית.

ההתרפקות הכלתי ניתנת להשגה אל העבר אינה רק תכונה שחוזרת במלים: היא קיימת גם ברוק הבסיסי (גיטרות, המתנ) שקפלן אוהב. אבל כשם שהוא אינו מאפשר לעצמו פתרונות קלים בסק־סטים, הוא גם מסרב לאפשר לעצמו ולהלוקה שאתו חוזרה קלה ונעימה אל הצלילים של העבר: הרחיסות המר סיקלית, העיוותים הקליים, השירה המרוסקת של קפלן – מספקים עדו־יות משיר לשיר על מאבק שנידון מראש לכישלון.

אבל לא לגמרי, כמובן. "בוקר טוב" הוא הוכחה יפה לכך שגם לכישלון צפוי מראש יש ערך משלו, אם מתייחסים אליו ברצינות המתאי־מה, במינונים משתנים של פאתוס והומור. בסופו של דבר, זה אינו תק־לים על אומללות שמוזה בחלקה, אלא על מאבקים רגשיים שמסרבים להיפסק, שלא במקרה, חוזר קפלן בסוף התקליט אל גיבורת "מזמשת", ומכצע את השיר בגרסה אטית, עצובה יותר. הסרקום והיחסי־ריה של הביצוע הראשון מומרים ב"מחפשת לאמ" באמפתיה. עדיין אין כאן תקווה גדולה – השיר מסתיים בפידבק מחריש אזניים – אבל קפלן לפ־חות לא ממהר כאן לחזור אל הרחם. כשיר שמסכם את "בוקר טוב", יש כאן אפילו סימן קל של התעוד־רות חלקית.

מקום / נירה רוסו

חביות של אבני חן ובבונים על הכביש

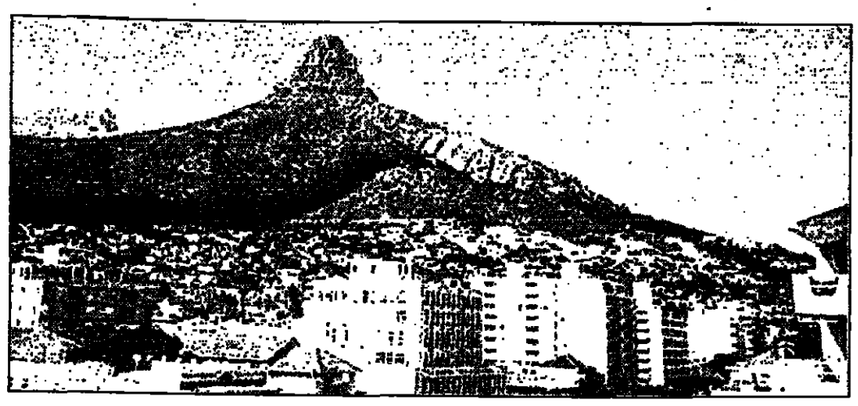

קיימטאון. יבשה בחורף, נעימה ומלטפת בקיץ

כיום, עם השינויים הכבירים תחת שלטונו של גלסן מנדלה, אפשר ליה־נות מן המחוות החדשים של כתיבה על יופיה הכלתי אפשרי של קיימטאון, בלי להסתכן בהיקעה בינלאומית.

נרמה לי שהמזכרת המרהיבה ביותר שיש לי מקיימטאון היא הקערה הע־קית המלאה אבנים יקרות למחצה. כאר־דם ולרוזתי ופרמיטיווי, קשה לי לשכוח את הצבעים הרוא, על חוף הים, שכה ניצבו וביות עצומות של אבני חן. תמר־דת סכום קבוע מושיטים לך שקית – גודל הסכום מכתיב, כמובן, את גודלה, וכבל מקרה מדובר בפרוטות – ואתה בודר לך אבני טורקיז ואמטיסט ופירי־סים מזהב, ועיני נמר בשפע, ועוד כמה גושי קוארץ ומלכיט גדולים (יקרים יותר) וקוביות מהממות ופסלון מגולף להפליא של קרנף, מלאפיס כחול.

חישוב של שעה בחביות העגל המ־לאות אבנים זוהרות רק מגביר את הת־חושה שנקלעת לגן עדן טבעי. המפגש המסוחף בין ציוויליזציה לבין נוף בראשית ומבע שלא נגעו בו יוצר הת־חשות חרשות.

אין שום פלא שכשמורת קרוגר אתה רואה פילים ותמסחים. הסידוף הוא שוד־מש רקות אחרי שעזבת את הפארקים בקיימטאון, המכונית שעל הכביש לפ־ניך עוצרת כי שלושה בבונים מאתגרים לעצמם מסר תרמי על האספלט, באמ־צע הכביש. בעודך ממתין בסבלנות, מטפסת נקבת בבון אל השמשה הקד־מית של מכוניתך, המוגפת על פי צו חוזק, ומקמטת לך את המגב וגם את האנטנה.

ברחבת הגן של מלון פרוסיאה, לא רחוק מקיימטאון, מציצים אליך מן הס־בך ה"סשרייביס": קופיפים ועירים גדולי עיניים; וכסמנטאון, 20 דקות מקיימטאון, אתה יכול לשחות עם פינ־גוחינים במפרץ חבר וסלעי ששמו בול־דדם, אם כי רב הסיכוי שהטבילה תצנן לך את הסחל עד שיחוק.

מי שאוהב אבנים צבעוניות, גול־מיות, בדרך כלל אינו אדיש גם לע־נים. בקיימטאון, בצהרי היום, מביאה הרוח המזרחית ענן סמיך הנולש כמו וחיתול חלבי על מדרונות הר השולחן, ותראה ברזיק כמו מפת מרילין רבת קפלים – ומכאן גם שמו: The Tablecloth. שפוטי "שבשבת" יכולים לצפות מן הרכס שליד הנוף ולראות ממש חוית מתעבה.

שני יתרונות עצומים של קיימטאון הם אקלימה המופלא, יבש בחורף ונעים ומלטף בקיץ, והדגת הנדירות המופלאה של מלונותיה, בעלויות סבירות לחלר־טין. מלון כמו "The Uimand", באחוד ניזלנדים, מרחיב ומתומחר לפי ארבעה כוכבים והשך אחרים ברזיחוג מקביל בארץ לבריחה עצובה.

אוהבי יין חוגגים סביב קיימטאון באחוות היין של קונסנשיה וסטלנ־בוש: יקבים, כרמים, מסעדות, ציטרים חרבות שלמה של אכילה ופנאי, שרק לפני שנתיים הנקשיבו לכתוב עליה בלי לזכור את המחיר שגבתה מן המחד־ציח השנייה של האכלוסייה, ובלי לא־זכר את המאוזשיפס הנוראים המקיפים את העיר.

גם באחוות היין הטבע האפריקאי מתעדב, ומזכיר שלמרות הרמיון ובתי הקיפ המסוגננים, אנחנו לא בהולנד. המרשאות זרועות בפניניות, והבבונים רק ממתינים שתשאיר חלון פתוח. אם לא תשכח שקית עם מזון, תוכל להע־פיל ברכבל אל הרי השולחן, לצאת מן הרעת מנוף שני האוקיינוסים והקיים, להאביל את אוכלוסיית קופי הסלע המוגנת על ההר ולהשתעמם לידיעה שבעצם אין אלה קופים כלל, אלא יונ־קים ממשפחת השפנים.

יינות המרלו והשיראז מביסים בק־לות את האוכל השמרני הנשען על מנ־רכי יסוד נפלאים, ואת פירות הים הכלתי משכבעים במסעדות ה"Water front" המפורסמות של קיימטאון. מסבה הרגה בחופים ובמפרצים שונה מאוד מן הבישול הכפרי הכבד הנקוט באחוות היין. כמו בדרבן האקוטיה, גם כאן יש ייצוג ענף למטבח הזרד, ולעוד מגנון בישול יחודי הנקרא Cape malaese, היתוך בין המטבח המלאי, האסייתי־ר־ האוריינטלי, ובכל מקרה, סיוד בן יום בשמורת הרא של כף התקוה הטובה יחפה באופן נמרץ על שמרנות האוכל.

ועוד משהו חשוב: מי שמתעורר בקיימטאון, לאחר טיסת לילה ישירה מנתב"ג, אינו צריך להזיז את מחוגי השעון ברקה אחת, רק להתרגל לשנת שנה אחרת.

אינטרנט

ניווט ברשת ומגזינים

● מדריך הניווט המקובל ביותר כיום ב־WWW הוא YAHOO, שכתובתו באינטרנט היא HTTP://WWW.YAHOO.COM והוא נוצר בידי קבוצה של בוגרי סטנפורד ממולחים. מדריך זה מנתח את המשתמש בו אל אתרים רבים ושונים ברשת הגלובלית. לדוגמה, אם תקלידו "טרטים" תופנו למאות אתרים שעוסקים בביקורות סרטים, בידיעות על שחקני קולנוע וכדומה.

● אתר מצלח של טיפוחורב הוא PATHFINDER, שכתובתו היא HTTP://WWW.PATHFINDER.COM, ויש בו כל מה שאפשר לצפות מעגן בידור ומגזינים כגון אולי "מרובע" במקצת, אבל מעצב היטב ומחיכון. כאן אפשר למצוא את שבעון הרשתות "טיים" (בתמונה), את המגזין "פיפל" ועוד.

שידות "הארץ"

מנסה את מזלו בכל החזיתות

אחרי שנים של פעילות מצאו ג'ארוויז קוקר ולהקתו, "פאלפ", את ההצלחה. עכשיו הם מוציאים אלבום שביעי

מאת מיכל פלטי

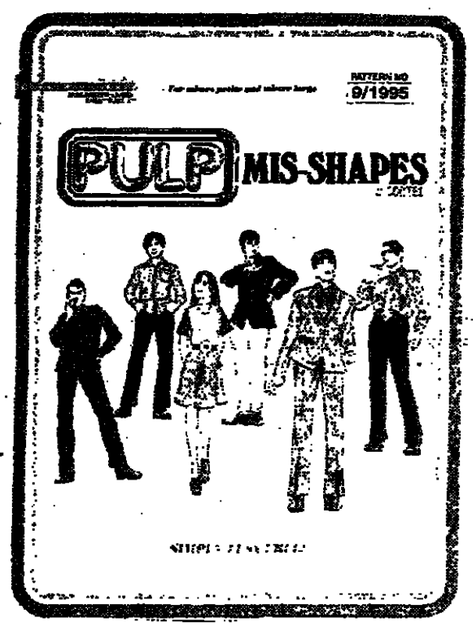

עטיפת הסינגל של "חסר בזדה". השראה מ"בזדה"

שמו וצורתו של "חסר בזדה" – הסינגל השני של להקת "פאלפ" מתוך אלבומם "מעמד שונה", שייצא בסוף החודש – מקשרים, לא במפתיע, את להקת "פאלפ" וסולנה ג'ארוויז קוקר עם אופנה הסינגל עסוקי נייד פרגמנט ומ־לוחה בגזרות של פרטי לבוש, כמו אלה הנלוות למגזין האופנה "בר־דה". קוקר – שסנסה בכל מאורו לשחוך בלבושו את אופנת שנות השמונים – הקים את "פאלפ", או בשמה המקורי "אראבאקוס סאר־לפ" (כשמו של פול קפה מסוים) ב־1981, כשעוד היה תלמיד תי־כון בעיר שפילד שבאנגליה.

את אלבום הבכורה שלהם, "IT", הקליטו ב־1983 (הוא לא הוקלט עוד קודם לכן מפני שקר־קר קפץ מחלון הקומה השלישית כדי להוביל את אחמנו למישהי הנאלץ לבלות את 1982 בכיסא גלגלים). את אלבומם השני, "פריקס", הקליטו ב־1986, בתוק־ציב זעום של 600 ליש"ט, ובמשך שבוע בלבד. את האלבום הש־לישי, "פרידות", הקליטו כבר בחברת תקליטים אחרת, איילנד, באותה שנה, ואחריו הוציאה הלה־קה אוסף סינגלים, עד ששוחררה סופית מחברת התקליטים הקוד־מת שהיתה קשורה אליה, פייד. האלבום הראשון שלהם שוכה להצלחה מסוימת היה "שלו ושל־לה", ואחריו הוציאה פייד אלבום אוסף של הלהקה, בלי הסכמתם.

אבל למרות ההיסטוריה העשי־רה של הוצאות אלבומים, "פאלפ" לא הפכה ללהקה בולטת במיוחד בסוף שנות השמונים. רק בתחי־לת שנות התשעים דרך שנית כר־כבו של קוקר, ובמיוחד של הנ־ראה המשונה שלו, עם משקפי הקרן העבים והתליפות המחוי־מות. קוקר החמן להוצאות אפילו את "שופ אוף דה פופ", תוכנית המצעדים הפופולרית בבריטניה, לפני כשלוש שנים.

אולי בגלל הפחד מהתמצה גר־ספר, קוקר מנסה את מזלו בכל החזיתות. ביתתיים הוא הספיק לסיים לימודי קולנוע, לביים קליפים ללהקות בריטיות אחרות כ"אפקס טוויק" ו"סינרדסטיקס", ואף לצלם סרט תעודה לערוץ 4 הבריטי, ששמו "האם אתם זוכרים את הפעם הראשונה?" ובו סיפרו בריטים מפורסמים על הפעם הראשונה שבה קיימו יחסי מין. בר־כבר עיצב זוג נעליים שנמכרו ב־5,100 ליש"ט. את הסכום הזה תרם לקרן "חוד צ'יילד", שוקים בראן אינו למען ילדי בוסניה (ושבמסגרתה יצא גם האלבום "Help" בבריטניה).

הפעם נראה שמאמציו של קו־קר ולהקתו ללכוד תשומת לב יעלו יפה יותר, והוא באמת משת־דל, אבל אלבומו הלא־קליט הר־קשה לשיווק של דייוויד בואי, "אאוטסייד", ו"What's the story) Morning Glory" של להק־קת "אאוזיס" כבר מאפילים על שאר האלבומים החדשים שיצאו החודש. בעיה.

פינת הילד / עטרה אופק

עד השחרור משלטון הדיכוי

"חודרך והשניבל של אזימוט". משחק הרפת־קה. למחשב 486 חלונות 3.1 ומעלה, כונן מידי מחיות בפולה, 4MB ויכרון, עכבר, מסך 480X640 עם 256 צבעים, סאונד־בלסטר או תואמיו. תוצרת מיירה, שיווק מחשבת

כדי לעזור לחודרך, גיבור המשחק, למצוא את הנבל שרצה את הזכון שלו, צריך להשקיע לא מעט מחשבה וגם לדעת אנגלית. ההרפתקה מת־רחשת בעיר דמיונית שבנו ניצולי המלחמות הגרעיניות – מבנה אנבי בן 40 מסכים, ובו שולטים בני אדם רשעים על הבזוקים, יצורים נבנים ושחרי שלום. השחקן מצטרף לחודרך בחיפושיו אחר פרופסור אזימוט החסוף ויוצא אתו למסע אריך, שבסופו ישחרר את הבזוקים המסכנים משלטון הדיכוי.

המשחק בנוי כסרט מצויר משעשע וכולל מלים מוחזות כמו שפרצנוג (כלי קרוש לכליאת רוחות רעות), ויבלפרוצר (מכונה שמאיצה את ההזרקנות) ושניבל (רשות מסתוריות, שבמשך רוב המשחק איש אינו יודע מהי). לא קל להגיע לפתרון.

שלושה יועצי המרחו (בני 10–15) מבלים עם חודרך כבר קרוב לחודש, כשעוברים רצוף בכל פעם אוסמים חמצים ודמדים ברחבי העיר, מכי־רים טיפוסים משונים ויוצרים נוסחאות קסם בע־זרת הברות סתומות, ואף כי סוף המסע עדיין נראה רחוק, הם נחושים בדעתם להתמיד בו. עם זאת, לדבריהם, בהשוואה לקוסמים הישנים והר־טובים, המשחק אינו מגרה במיוחד את הדמיון: עוד מרגיע אותם שאי אפשר לקבוע את קצב הזליכה של הגיבור, ושהוא לא מסוגל לעמוד בשקט אף לרגע: בדיוק כשהם רוצים שיחוז והוא מוחלים לדרוך אחרי זבוב, או לעשן סיגריה ולהר־קיא, לחפש משהו בכיסים שלו וכו', בעוד העכבר שלהם משותק. עניין של שניות קצרות, אמנם, אבל אזכות כבצה לשחקן עצבני.

לסיכום: מי שמתעניין לקוסם מצלח, וכבר פתר את מסב הנרשים, ימצא ב"חודרך" מעבה סביר לדרישותיו. ניהול המשחק נוח ויעיל למ־ד־. גרפיקה סוחה (איורים בסגנון Tex Avery). אנימציה בסדר, עם אפשרות לגלילת חלק מהמ־סכים לכל עבר. מוסיקה לא מספיק מגוונת, תועלתו לצד התפעלות מהנה למדן, אפשר לל־מוד משהו על כיבוש נאור. לשחדי קוסמים יודעי אנגלית מגיל 12 ועד בכלל (189 שקל).

אינטרנט לילדים

הורים שכבר הנחבו לאינטרנט, עשויים לב־לות שהרחר הצעיר מוחמצא בדי הרשת הרבה יותר טוב מהם. בכל זאת, גם לעכבריני מחשב מנסיים כאלה מומלץ מאוד לקנות את "Internet לילדים", המדריך החדש שהופיע בע־קבות הצלחת הספר "סיור מודרך ב־Internet", בהוצאת בוג מולטיסיסטם.

המדריך מאפשר לילדים לחוקר את רשת הדר־קשרות הרינמית, שהופכת את הגלובוס לכפר קטן מאוד, והוא גדוש בדעיונות מצרינים ובמשי־מות מרתקות. הוא יעודד אותם להתקשר לילי־רים מתרבויות, גילאים ותחומי עניין שונים, לבצע ניסויים וסקרים מרעיים בקנה מידה בינ־לאומי בעזרת ילדים במדינות אחרות, להשתתף בטיולי שדה אלקטרוניים ובמשחקים מקוונים, לשוחח עם מומחים עולמיים ובכלל, להיות חלק מעולם חדש ואמיץ. קל הנעים להשתמש בספר: הוא כתוב ועורך בתבונה רבה, ולמעשה יתאים גם להורים מתחילים (60 שקל).

עודפים

חולצות סטפנל

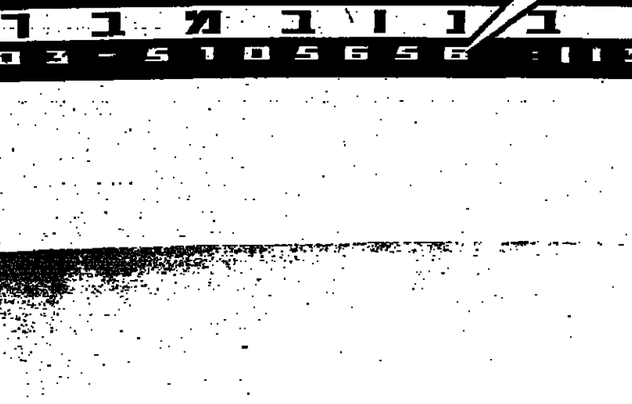

בעונת המעבר הקצרה מציעה חנות הש־דפים של סטפנל חולצות נשים נאות ומח־מיאות, המיובאות מאיטליה, במחירים מחלים. מתחבר בחולצות סוג א' בגזרת בר־בה, העשויות ויסקוזה ומעטרות בפרחים על רקע שמנת, אדום או שחור (79.90 שקל) במקום 189 שקל). את אותה חולצה אפשר לקנות גם בבחול כהה עם צורות גיאומט־ריות בלבן, שיתאימו לג'ינס. חנות העוד־פים של סטפנל: רחוב שלבים 6 ביפו, ליד בניין מרכזים.

יעל אמרתי

תזמורת סימפונית חיפה
HAIFA SYMPHONY ORCHESTRA
העונה ה–46 תשנ"ן 1996–1995
מנהל מוסיקלי: סטנלי סמרבר
קונצרט למנויים מס' 1
מנצח: סטנלי סמרבר
סולנים: זיגלינדה דמיש – סופרן
קריסטינה אוברמאייר – מצו סופרן
רייינהרט גיחל – טנור
גוטהולד שווארץ – באס
מרסלו אולריך – הליל
דוד אולמן – טנור
מקהלת הרטמרדשיר, בריטניה
בתוכניות:
וואגנר וליאמס: "סונטה למוסיקה"
מנחם שינפילד: "נגנני כלימור" (בכורה ישראלית)
מיכאל היידן: רקוויאם
מרביע 22.10.95 סדרה 3 מיאסוף הצפון, ק. חיים
יום א' 22.10.95 סדרה 1 אודיטוריום חיפה
יום ב' 23.10.95 סדרה 2 אודיטוריום חיפה
יום ד' 25.10.95 סדרה 4 אודיטוריום חיפה
יום ה' 26.10.95 סדרה 5 אודיטוריום חיפה
כל הקונצרטים מתחילים בשעה 20:30
משרדי התזמורת – רח' מבזור 50, טל. 04–640004
שעות ג'–ה' 8.30–13.00, 16.00–18.00, יום ו' 8.30–12.30
הכי טוב ישראכרט

מרכז סודו דרל
הכי טוב ישראכרט
הארץ
כלל
Dance 95
חשיפה בינלאומית
שבוע מחול מקורי ישראלי
7 – 14 בנובמבר
מידע בטלפון: 03-5105656
עיריית תל־אביב־יפו
משרד המדע והאמנויות
קרן משפחת דרל
קרן תל־אביב לפיתוח
משפחת ירושלמי
בתמיכת המועצה הציבורית לתרבות ולאמנות
מינהל התרבות, המדור למחול.
המחלקה לקשרי חוץ

גלריה

אין סיבה לסלוח לבינוניות

"פיסול ביער הקסם, מציאות הרסיה מציאותית". היער הקסם ברעננה. ארצה: גבי בן־דוד

רולנדה סיכר־יקותיאלי, "אף אחד לא יגיד לי איך לנהל את היער שלי"

תערוכה

סמדר שפי

יש משהו עצוב בתערוכה "פיסול ביער הקסם", תוצרה שמשתמש יסודי השתבש ושחצידוק האיכותי לקיום בתערוכה נשמט מתחת לרגליה. מרבית הפסלים בתערוכה – המוצגת בתוך חורשה המכונה "היער הקסם" ברעננה – בינוניים במקרה הטוב. נראה שהידיעה שחלק ניכר מהם יוצבו בחורבות העיר בתום התערוכה גרמה לאמנים ליצור זן של פסל־פלקט, שכמו שלטי חוצות נמדד יותר ביכולתו להיקלט באופן מיידי מאשר בכל מדד אחר. המקרה הקיצוני ביותר הוא "ישראסמר" של דן המיצר, עבודה שעריץ היה לו לא הצבה כלל. המיצר לא הפעיל באמנות שמץ מדמיונם והרבים המאפיי־נים את הידוענים, ויצר אמירה בוטה ורדודה על ערכי התמרנות הישראלית. הפרדים בין הגדרות שמע־ניק הכתה הצבאי.

מזגנו של האוצר גבי בן־דוד בכותרת – הבאר לית משוח – של התערוכה, "מציאות הרסיה מציאות", נותרה סתומה גם לאחר קריאת הקטלוג המבולבלת לקטלוג ("המציאות מופיעה בתכנון כדר לק פנימי ובמהלך הדיים ובו זמנית היא ניצבת מולנו כעב"ם ענק אשר מדי פעם מטיל את צלו מולנו ומופיעה כענן המאיים עלינו או מאיר פני נו...". מכל מקום, המבנה המשותף העיקרי בתעד כה הוא הבינוניות, ותחושה של ולזול קל במסגרת ובמקום.

ודרה גבעולי ואילן גלבר, זוג יוצרים באבן, מצי־גים קערה עם פירות ענק שבאילו נוצרה להיות מוצבת בכניסה לקניון, גון גנדרסן מנחוזגיה מציג ויתוכי פלדה של רמיות רצות באמירה פשטנית מעט על אחוז הדיים המדרגי, ופסלו של גבי לחמן, "ראש קונוצ'ינולי III", הוא אבן חוצה על סוג המוסיקים המעטיקים את לחמן, ומשק עם מעניין מרביצוע של הרעיון האמנותי.

העבודה הטובה ביותר היא "אף אחד לא יגיד לי איך לנהל את היער שלי" של רולנדה סיכר־יקותיאל. סיכר־יקותיאל התייחסה לאתר הספציפי, חורשת "היער הקסם", בכישרון למשאלות לב ולא למציאות, ויצרה עבודה שמתרגמת את השאיפות, מציעה פנטסיה אך אומנות אמירה פסימית על מי־מושה. על מצע מלח גס העמידה עץ אשוח מת, צבוע לבן, ועליו תלויים כוחות זכוכית. העץ זר ובולט בגוף, מרדני ושונה – כמו הטון של שם העבודה – בתוך צבעי הפסטיבל עכור ששאר העבו־רות משתלבות בו כל כך. בחודש המאובק סיכר־יקותיאל מציעה חלום של שלג וניקיון, אבל העץ הפת מרבר על הרשקות הפנטסיה.

הבינוניות של האירוע מרגיזה כי ברמה שהוא נוצר מראש מתוך תחושה שהרבר יסלח לו. בסך הכל, כך ברמה שחשבו המארגנים, מרוכר בממעל תרבותי נמוך, פרפר־ישראלי, שעצם קיומו – בהשתת־פות 22 אמנים, ועוד בעצם השלישית – הוא הישג. אבל הרבר אינו כך ואמור שיהיה כך. בברכתו כתב זאב בילסקי, ראש עיריית רעננה, שהתערוכה הראשונה ב־1991 "הייתה ניסיון לפרוץ את המקובל ברבר מרכיזותו של המטרופולין כאכסניה לתר־בות". יחומה כזאת חשוכה ומבורכת. כמה ערים קט־נות בעולם אמנם בנו בעשורים האחרונים שם כמרכזי אמנות (גנגם בבלגיה, מנסטר בגרמניה, כרתינגן בהולנד), אך היה זה מוכות התעקשות על איכות ועל פתיחות.

בתערוכה ברעננה, לעומת זאת, הראשונה הע־ריין בסתיות פיות כשסיבה להציג את פסלו של מיכאל גרוסמן "איטבה אל יהוד" (בן־דוגו פוגע בתר־קי שוחה החלים בהחלטה של הרגע האחרון לוחתר על הפסל) ואיכות בהחלט אינה מאפיין מרכ־זי. הרבר מצער במיוחר משום שרפרוף בקטלוגים של התערוכה הראשונה והשנייה (ב־'93), שגם אותן אצר גבי בן־דוגו, מגלה שורת עבודות טובות בהרבה. התערוכה הראשונה נערכה שנה אחרי הביאנלה הראשונה לפיסול בעין חוד וברמה ששאבה ממנה השראה. כראי להמשיך לנסות ליישר קו עם התעדר כות שהיו בעין חוד, ולא להתבשם מכך שעצם העשייה הוא הישג.

מרחב האפשרות לחלום, ורצר מצליח לטעון את "הקפסה מגם ציונות" – בקרה מקטנת – במשמעי יות ביחס לדין בהחת, באמצעות משפט כמו "איב ותי את הדרכון שלי" (באנגלית הרצאתית), ועוסק בקשר אב־בן בסביבה משתנה באמצעות סיפור פיר־קיר וג'פסו.

גם עבודותיהם של זאק זאנו ושל דוד פאר, שבנה את "סלון ביער הקסם" – יציקות בטון על הדשים ישנים – הן מהחתר שובות. עבודת צליל, מעגיינת כראוי, של אילנה צוקרמן ושולי נחשון, לא פעלה כשביערדי במקום. אני שאין להאשים בכך את האמנית, בחירה בעבודה מסוג כזה מוחיבת בכל זאת היערכות שתבטיח את פעולתה, כחלק מהתוי מרביצוע.

רולנדה סיכר־יקותיאלי, "אף אחד לא יגיד לי איך לנהל את היער שלי"

להציגם שוב. פסלו של אריאן ריס מחלבה, "האוזן הגדולה", אוזן בטון עגיקת, הוא מקרה של פסל פלקטי מרי, העוסק בנושא הערין של קשב בצעקה במקום בלחישה.

- בולטים לטובה פסליהם של יעקב חפץ, של מנחה פרמינגר, של ערן שקיר ושל פילים רצבר. "אוסף פרטי" של חפץ ממשיך באופן מעניין ומלוטש מאוד את העיסוק שלו בחפצים שהפכו לסמלים בתוך האמנות המודרנית: פסלה של פרמינגר, "הספינקס של השכן", ספינקס עשוי מחלוקי נחל, הוא אמירה על תרבות חמן הנעשית בדיצנות אבל עם בגיעת המוות ערן שקיר בפסל "דיות שני חדרים" (המת־קשר הישב לעבודות של מיכה אולמן) מרבר על הקשר הזה ראוי לציון גם תהליך ההפקה של החלקים, שהוקלט ביומיים בסך הכל. המ־קור הוא כנראה אילוץ כלכלי, אבל כדוח נסיבות מביל לעתים, גם אם במקרה, לתר־צאות מפתיעות. מרבית תקליטי המופת בג'ז הוקלטו במעט זמן. הסיבה לכך היתה תקציבי הפקה מצומצמים. ומצד שני, ההפקה הזולה האינטנסיבית שלה הביאו לריבוי הפקות. במבט לאחור ברור כי הג'ז באמנות יצא נשכר מכך. זה, לרעתי, צריכה להיות גם אסטרטגיית ההפקה העתרנית של הג'ז הישראלי.

במקום מיעוט הפקות מוקפות שנמשכות שנים ונשמעות, בספר של דבר, כחיבור לא קוהרנטי של קטעים חסרי חוט שרוה מאוד, מוטב להתמקד בריבוי הפקות זולות יותר ומוקפדות פחות. רק מתוך עבודה אינטנ־סיבית ורבוה יכולה לצמוח שפת ג'ז ייחו־דית. זה בדיוק מה שהג'ז הישראלי צריך, וזה בדיוק מה שעשה אלברט בגר.

מלוזה את בגר באלבום ריתם סקשן מצוין – ג'ון בסטוק (פסנתר), גלי מאייר (בס) ואמי סידקים (תופים), שהוא הבולט לטעמי בין הש־לושה. אלון פיקלר, מפיק התקליט, מסר לי שחברת ג'ז ישראית מגלה התעניינות בתקליט של בגר, וכי בגר עצמו הזל כבר לעבוד על תקליטו הבא. נרמה שמוסיקאי ג'ז ישראלי לא יכול לחשוב על התחלה טובה ומבטיחה מזו.

בהקשר זה ראוי לציון גם תהליך ההפקה של התקליט, שהוקלט ביומיים בסך הכל. המ־קור הוא כנראה אילוץ כלכלי, אבל כדוח נסיבות מביל לעתים, גם אם במקרה, לתר־צאות מפתיעות. מרבית תקליטי המופת בג'ז הוקלטו במעט זמן. הסיבה לכך היתה תקציבי הפקה מצומצמים. ומצד שני, ההפקה הזולה האינטנסיבית שלה הביאו לריבוי הפקות. במבט לאחור ברור כי הג'ז באמנות יצא נשכר מכך. זה, לרעתי, צריכה להיות גם אסטרטגיית ההפקה העתרנית של הג'ז הישראלי.

מוסיקאי ג'ז רבים מרבים על הצורך בידע תיאורטי מקיף בבסיס הכרחי לנגינה, אבל מה שלטעמם מוזלל באמת את המוסיקה הם האינסטינקטים ולא הידע המסורר. השערתי היא שבגר בוד בעמרה הרפרטוארית מתוך איזו כמיהה לראשוניות, לפיוט, לספונטניות, לקומפוזיציה ששומרת על טריות, לצליל שמעביר תחושה בלתי אמצעית. לטעמי הוא הצליח בכך ובמוסיקה שלו פועם רגש חי, ייצרי, שיודע להנגיע את ניסוקי האינטלק טואליים אך לא להתעלם מהם.

מה שהג'ז הישראלי צריך

"הפרימיטיווי" – אלברט בגר. הפקה: אף אמיר

ג'ז

אמיר הראל

יש משהו מטעה בשם "הפרימיטיווי". אלב־רט בגר הוא מוסיקאי פרימיטיווי במובן שואן רובופו הוא צייר פרימיטיווי. למעשה, מרחב בפרפראזה מודעת על פרימיטיוויות, בפרימי־טיוויות יחוסה. הבחירה בעמרה ראשונית, חוץתרבותית לכאורה, אינה חוצות באמת מגבולות התרבות. לכל היותר היא מצליחה להעמיד שיקוף אירוני, חתרני במקרה הקיצו־ני, שמיקומו בשוליים הוא רגעי, טקסי, ואינו אלא שלב בחוזה ללב הקונטנוזום.

אלברט בגר מנגן ג'ז מתוחכם ורב־פנים, ג'ז שוהא פרי עיטון מתורבות של צורות מוסיק ליות גולמיות מן העבר. לבגר נגיעה מוכה ומרוחה בג'ז הוופשי, אבל הוא לוקח ממנו במידה שאינה מטשטשת את נטייתו למבנים מסורבים, משמעת סונאלית מסורבת, אפילו חיבה לסימטריה. ואילו הרוכר הוופשי והפ־רוע בנגינתו אינו נותן בה את הטון המרכזי.

מוסיקאי ג'ז רבים מרבים על הצורך בידע תיאורטי מקיף בבסיס הכרחי לנגינה, אבל מה שלטעמם מוזלל באמת את המוסיקה הם האינסטינקטים ולא הידע המסורר. השערתי היא שבגר בוד בעמרה הרפרטוארית מתוך איזו כמיהה לראשוניות, לפיוט, לספונטניות, לקומפוזיציה ששומרת על טריות, לצליל שמעביר תחושה בלתי אמצעית. לטעמי הוא הצליח בכך ובמוסיקה שלו פועם רגש חי, ייצרי, שיודע להנגיע את ניסוקי האינטלק טואליים אך לא להתעלם מהם.

בהקשר זה ראוי לציון גם תהליך ההפקה של התקליט, שהוקלט ביומיים בסך הכל. המ־קור הוא כנראה אילוץ כלכלי, אבל כדוח נסיבות מביל לעתים, גם אם במקרה, לתר־צאות מפתיעות. מרבית תקליטי המופת בג'ז הוקלטו במעט זמן. הסיבה לכך היתה תקציבי הפקה מצומצמים. ומצד שני, ההפקה הזולה האינטנסיבית שלה הביאו לריבוי הפקות. במבט לאחור ברור כי הג'ז באמנות יצא נשכר מכך. זה, לרעתי, צריכה להיות גם אסטרטגיית ההפקה העתרנית של הג'ז הישראלי.

במקום מיעוט הפקות מוקפות שנמשכות שנים ונשמעות, בספר של דבר, כחיבור לא קוהרנטי של קטעים חסרי חוט שרוה מאוד, מוטב להתמקד בריבוי הפקות זולות יותר ומוקפדות פחות. רק מתוך עבודה אינטנ־סיבית ורבוה יכולה לצמוח שפת ג'ז ייחו־דית. זה בדיוק מה שהג'ז הישראלי צריך, וזה בדיוק מה שעשה אלברט בגר.

מלוזה את בגר באלבום ריתם סקשן מצוין – ג'ון בסטוק (פסנתר), גלי מאייר (בס) ואמי סידקים (תופים), שהוא הבולט לטעמי בין הש־לושה. אלון פיקלר, מפיק התקליט, מסר לי שחברת ג'ז ישראית מגלה התעניינות בתקליט של בגר, וכי בגר עצמו הזל כבר לעבוד על תקליטו הבא. נרמה שמוסיקאי ג'ז ישראלי לא יכול לחשוב על התחלה טובה ומבטיחה מזו.

היה בעיתון

מה יהיה עם קרול וראנג. גיליאנה מרגולים, שזכתה באמי על גילומה את האחות קרול התאוחי ב"אי־אר", מנסה להתרגל לחחילה. "הקיץ, כשהסתובבתי בניו יורק, סיפרה לי־ירי גיידי, "בכל מקום היה מישהו אומר לי, תתאוחי, טוב מאוד שלא הנתחנת עם המישהו הזה". מתי תחזרי לראנג? במשך העונה הראשונה של "אי־אר" נבנה המתח המיני בין קרול לד"ר ראנג רוס (ג'ורג' קלוני) – שכבר היו פעם זוג – וגם אם כל אחד מהם מצא מישהו אחר, בסוף העונה הם חוזרו לבי־רותם. גם בעונה שנייה מתכוונים המסרטאים למתוח את המשיכה בין השניים, בלי לממש אותה בשניה. לפני שקרול תוהה מכבה לקבל את ראנג בחזרה, יעברו עליו חוויות רבות. בעונה הזאת, אומר קלוני, "הדמות שלי תבין שהדרך שבה היא היה פשוט לא עובדת יותר. בפרק השביעי זה יכה בי. אני אגיע לתחתית". "התסריט רי שערוריתי", מוסיפה מרגולים, "אנחנו תראו שינוי רציני בראנג רוס". "חתבינו למה עשיתי את כל הדברים שעשי־תי", משלים קלוני. אבל אם קרול וראנג אכן יחזרו זה אל זה, זוא אומר, "אני מקווה שזאת תהיה סצינה גדולה, לחחות".

תשובות

1. הכימאי הגרמני־השוויצי כריסטיאן פ' שנביין גילה ב־1839 את האוזון והעניק לו את שמו, שמקורו במלה היוונית ריח.
2. ב־1630 בפאריס. המשקה המצא הדות לידידת מחיר הסוכר שחל להיות מיובא מאיי הודו המערבית הצרפתיים.

חגיגה של מוסיקת בארוק

באך בניחוח איטלקי

עם אורחי הסדנה למוסיקה עתיקה:

ריצ'רד ויסטרייץ' (בריטניה)	באס
ג'אנט סי (בריטניה)	חליל בארוק
מריון מידנוזיי (צרפת)	צ'לו
ג'ון טול (בריטניה)	צ'מבלו

בתכנית:
באך - פנטזיה כרומטית ופוגה, סונטה לחליל במי מינור, מונטוורדי - "לאודסה דומינוס", ויצירות קוליות וכליות מאת מרצ'לו, לגרנצי, לוקאטלי וג'מיניאני.

ירושלים - יום ד' 18.10 בשעה 20:30 בכנסיה הסקטית (ליד תיאטרון החאן)
תל־אביב - יום ה' 19.10 בשעה 20:30 בקונסרבטוריון הישראלי, שטריקר 19

מספר המקומות מוגבל. כרטיסים (60 ש"ח) רצוי להזמין מראש
במרכז למוסיקה ירושלים טל. 02-234347 (בשעות 9:00-17:00)
ואפשר גם לרכוש בערבי המופעים בכניסה לאולמות (החל מ־19:00)

הקונצרטים מוקדשים לזכרו של ברוך יקותיאלי ז"ל, ידיד הסדנה

בחסות המועצה הבריטית לתרבות, קבוצת הביטוח מגדל, גב' נעמי יקותיאלי

בית ציוני אמריקה – אולם הבית ע"ש סטיל וליאון פישמן
יום ב' 9/10/95, ג' 10/10/95, ד' 11/10/95
קופת כרטיסים: 10.00–14.00 טל. 03-6967857
תיאטרון ירושלים. יום ה' 12/10/95 טל. 02-617167
היכל התרבות העירוני נתניה. מוצ"ש 14/10/95 טל. 09-330335
כל ההצגות מתחילות בשעה 20:00
הנחות לקבוצות וכרטיסי אשראי
במשרדי הוויאטרון רח' ביאליק 28 ת"א, 63324 טל. 03-5254660
ניתן להשיג כרטיסים במשרדי הכרטיסים בעיר, ובערב ההצגה בקופת האולם,
בית ציוני אמריקה, רח' דניאל פריש 1 תל־אביב
כרטיס האשראי של תיאטרון ירושלים
מגדי 750 ש"ח 1-1000 נקודות
באדיבות מעריב

רדיו

קול המוסיקה

06.05 שחרית מוסיקלית
09.05 קונצרט בוקר. בוקר: פרלודים ופוגות, מתוך הטסר הראשון, רי"ב 862-858 ו. מוזרט – צ'מבלו. מנדלסון: "הללו את ה", אוט. 73 (מזמורים ומקט, ומזמ. קון בולבקיאן/ מישל קודבנו. בטהובן: סונטה מס' 5 כלה מאוד לכלו ולמאנור, אוט. 69 (לל. ומזמ'). אינסטמנ'ן: בוליה: סיטמניה מנסטיה, אוט. 14 (ניטמנ. לוגרן/ ס. בולם. ומזמנבנה אמירים מכלו, אוט. 33 מס' 4, 5, 8 (אוט. 39 מס' 1, 2, 3, 4, 9 (ס. רימסר)
11.07 ברמה שיר. הנ. בראליק
12.00 בתרי יום. רוסיה: "המנרקי בארטליה", מבוא (ס. רסי), ס. קרייה, מלנים, הנקן, המכבר ודון, הנ. הפיל. הלאומית/ ריקרדו שאיי)
13.00 אמרי הפטנ. הביעיה בחרדון. רביקי: רביעיה בסול־מינור לכלי קשת. ראוול: רביעיה בפרמור לכלי קשת.
14.05 הדון. ליסט: פנטסיות, פרפרזות ועיבודים להמנונים ושירים לאומיים אחרים (לילדי ומאדר – פמנוו)
15.00 מאולפן המקלטות. מל ויסנן – פסנטר. מוזרט: סונטה ברהמור, ק. 576. שמנה אמירים מס' 1-6, אוט. 10. מל ויסנן: "יצרה". ראוול: "בעמוני לילה" ("נספר של הלילה")
16.00 מחרבן לחעמנה. מלוה "ירדי" מתוך "בעל שם"/ מייקל מסמן – ביצוע/ פיל. מלכתות/ ותה מרגייד. שוסטקוביץ': סיפוניה מס' 13, "בבי יאר", אוט. 113 (לפי "הבמשמע) מרגיי

בוישנ – בס/ מק. המנרים המסמנית/ קאמרשה מס. מנרבנרג/ קאנ. ליסמית/ מפלים מרגיקים. נרפם שריקי "שרה המנים" – ומנ. ליסמי פלנבי, ליינה ויסר/ מק. המנרים המלנית המק. הילדים אנשר/ מיל. ישראלית/ רוד מרגלין)
18.00 הקלידים הרשים. שוסטקוביץ': "הבריח" – בלט ופיל. המלכתית של שוסקולס. ג. קודרבנבסקי)
20.05 מאולפני הקבנרים בקולנ. יחי המוסיקה הקרה המרה לרמנים. אקרמיית שיר. גבריאלי: מנרישקה. פרטרוטנ "נשפי תרומנ אנ ה'. שיר. מנרישקה: אנמנבל קמלה שקלנרמים/ מרסין לירה. ויוולדי: קנבדרנ בנול מרנוי לחלילית, לאנבנ, לכמן ולכלי קשת. יר. הייכיקה: קלרי ומרנ. קנטמה למשרן, לאלו ולכמרקמנ. יס. מאנו: פרוטה בסרבנול מרוי
22.00 מעברים. מסע בחלילים עם שלמה ישראלי. הרבנים לא שנרנים ומיני מוסיקה בחתחות ביחר עם ג'ז המוסיקה קלאסית
22.57 בימת שיר. יוה הלק

רשת א'

07.30 על הבוקר
08.05 מחוזות באלף. מנרין בוקר עם משה סיטון. המנמן כלל פינות שונות עצמת לנהנים, א', ב' האמנות. קראנ' אוקנן כימל
09.05 מרשה בנשיע. יח ומרחר
10.05 הנבית עשר. ניר נשן
11.05 מיתי ויבינמן
12.05 ארץ מלולה. יחת בקר
13.00 הנרשות האנגלית
הבנרשנית
13.05 מרשרים מראש
14.05 יחור שריקי
15.05 בראש בעיר
16.05 אבנות באלף
17.05 חוצה. נבי הנרל
18.00 חרשות חנכיות
באנגלית הבנרשנית
19.05 יחנן מנרשת. מנוים כנן
19.50 מרקי החנן בחנרן
20.00 עוד מרשר אנר הי
20.15 סלום המרחה. קרבי כהנא
22.05 מרקי חנות
23.05 מעקב לחנכנית "בחנים שני" על ריקנר גרייבסקי. מנחה: מרחי אוסקרנ

רשת ב'

06.06 הבוקר הזה
08.05 עניין אנר
10.05 הכל ריפנרים. שלי ירמנרן
12.05 בחני החנן
14.05 רבני קסם
15.30 עיתונות חרן. יחאל רפל
16.05 בבע הנקר
17.05 חמש אנרי הנרשות. צבי לירר
18.05 הירח הנה
19.05 שנה חנרה. מיכאל מרד
20.00 מנם לנו שנות
20.30 שירים עבריים
21.05 אנרה הסיכנה
22.05 כל הירח + מוסיקה
24.05 יחנן חנות
24.15 אנרי חנות
01.05 מרעדן הלילה השלישי

רשת ג'

06.06 הכל מנחה
07.05 אוקנן כימל
08.05 מרשה בנשיע. יח ומרחר
10.05 הנבית עשר. ניר נשן
11.05 מיתי ויבינמן
12.05 אחנה. כיל קשר
13.05 לחחם. שוש עמרי
14.05 מרש ומרש ומנרש
15.00 חלה ורדיו. קרבי מנרה
16.00 קשנת הלהיטים
17.05 חמש ומש
18.05 המנעי הלוער
21.05 כחול המנרה
22.05 שיר לאמחתי
23.05 נרגיה בכיכל

גלי צה"ל

05.02 בוקר טוב צה"ל
06.00 מקומות עין
07.00 בוקר טוב ישראל
08.05 מה בוער. רחי בוקשי
10.05 נגמן לעכשיו
12.50 בילוי הזום. גדי אורשר
13.00 בנוסר הזום. יחנן
13.15 מוסיקה עם ליאור הזמן
15.05 יש עם מי לדבר
16.05 ארבע אחר"צ. שירים
17.00 ערב טוב ישראל
18.05 הנמנת מנר. רחי בן־דוב
19.05 שנה קלה על כלכלה. אברהם טל
19.30 מסע זמן מוסיקלי
20.00 חרשות ערן 2
20.30 שירחי המוסיקה של שנרן הנרזל
22.05 רשמנים. מוסיקה
23.05 – 24 – הזום שהיה
24.10 בשרות לילה. אדי לוזן
02.00 לא רוצים לישון

גלגל"ץ

07.05 מרינה בדרך. רון לוינטל
08.05 אוסטרדה
11.05 מיתוס אדיר. ארי שמאי
12.05 עברי את הבריש
13.05 משה לרדן. אולרי יריב
14.05 אי שקט. אלבם אנסקי
15.05 כל יום משהו אחר
16.05 חכם בבריש. רון לוינטל
18.05 גלגלאה. לאה עץ
20.05 מתוח לחמרה
22.05 לילה טוב. רוברט כפיר

קולנוע

תל אביב

עורדון המחודש – מחיר שישרשי לסרטיל המצעדי. 18.00, 20.00, 22.00
ג'ן הנור – פריטיליה – מלוכת המרבר. 14.30, 17.00, 19.30, 21.45
גת – רון חאון הרפיקר. 17.00, 19.30, 21.50
ריוטף 1 – פרש. 11.00, 13.00, 15.00, 17.00, 19.45, 22.00
ריוטף 2 – כרמר. 11.00, 13.00, 15.00, 17.00, 19.45, 22.00
ריוטף 3 – שמש מרגרית. 19.00. אמרים. 11.00, 13.00, 15.00, 17.00, 22.00
הוד 1 – שלום המים. 11.00, 13.30, 16.30, 19.15, 22.00.
הוד 2 – בין רשרה. 19.30, 22.00. ילרי קניון החוב. 11.00, 13.30, 17.00.
הוד 3 – חנת מצבר. 19.30, 22.00. בין רשרה. 17.00. אטלו 13. 11.00, 13.30.
הוד 4 – חנת מצבר. 11.00, 13.30, 17.00, 19.30, 22.00.
חן 1 – חשקה חרשים. 19.30, 21.55. הישמרה הנרמנר. 11.00, 13.00, 15.00, 17.00
חן 2 – בומן ששנת. 19.30, 21.50. ריצרד ומרד המסרים האבנרים. 11.00, 13.00, 17.00
חן 3 – ראשון האבנרים. 19.30, 21.55. מי מאן הנבר. 11.00, 13.00, 15.00, 17.00, 17.00
חן 4 – בחורים רעים. 19.30, 21.50. המשמר. 11.00, 13.00, 15.00, 17.00
חן 5 – חרשות מרעבר. ג' 19.20, 21.55. מרקרנמנט. ג' 11.00, 13.00, 15.00, 17.00
חן 6 – מפרות חלה. ב' 19.10, 21.55. מסר הנרמנר. ב' 11.00, 13.00, 15.00, 17.00
מיכל 1 – קרינמנר. 17.00, 19.30, 22.00
מיכל 2 – חנרנמנ לרמרי. 17.00, 19.30, 22.00
מיכל 3 – באמסן לנמנר. 17.00, 19.50, 22.00
לב 1 – פריטלי. 12.00, 14.00, 17.00, 19.40, 22.00
לב 2 – הנשרים של מחרז מרישן. 11.30, 13.50, 16.50, 19.20, 21.50
לב 3 – מיחוש של המלך בחרב. 15.30, 17.30, 19.45, 22.00. הרי מסר. 11.30, 15.30
לב 4 – חברים לרצח. 12.00, 17.00, 22.00. חשמת של חעמנה. 14.00, 19.30
ליטור – חמרנת קמרנת. 21.15. ארכנן חרנרנות ולחיה אנרה. 19.30
מרכזן – ארכנ. 17.00, 20.00, 22.00
חבנים. 20.00, 22.00
פאר 1 – אטלו 13. 11.00, 13.45, 16.30, 19.15, 22.00
פאר 2 – הנשרים של מחרז מרישן. 11.00, 13.45, 16.30, 19.15, 22.00
פאר 3 – קרינמנר. 17.00, 19.30, 22.00. ילרי קניון החוב. 11.00, 15.30
פאר 4 – בין רשרה. 11.00, 13.30, 17.00, 19.30, 22.00
פאר 5 – בשיקה צרפתית. 19.30, 22.00. קסמר. 11.00, 13.30. ילרי קניון החוב. 17.00
רבאור 1 – חרוור. 14.30, 17.00, 19.30, 21.50
רבאור 2 – עישון. 14.30, 17.00, 19.30, 21.50
רבאור 3 – הסחקנים. 14.30, 17.00, 19.30, 21.50
רבאור 4 – לב אמרין. 15.00, 18.15, 21.30
רבאור 5 – חשמרי את מארים. 14.30, 17.00, 19.30, 21.50
מחף 1 – בשיקה צרפתית. 16.30, 19.15, 22.00
מחף 2 – חרנרנה של מרחיאל. 17.00, 19.30, 22.00
חל'אביב 1 – אטלו 13. 16.30, 19.15, 22.00
חל'אביב 2 – חנת מצבר. 17.00, 19.30, 22.00
חל'אביב 3 – שלום המים. 16.30, 19.15, 22.00

ירושלים

גיל 1 – אטלו 13. 11.00, 13.30, 16.30, 19.15, 22.00
גיל 2 – שלום המים. 11.00, 13.30, 16.30, 19.15, 22.00
גיל 3 – בין רשרה. 16.45, 19.15, 21.45. באמסן לנמנר. 11.00, 13.30
גיל 4 – קרינמנר. 15.15. בשיקה צרפתית. 21.45. קסמר. 11.00, 13.30, 16.45
גיל 5 – הנשרים של מחרז מרישן. 11.00, 13.30, 16.30, 19.15, 22.00
גיל 6 – פרש. 16.45, 19.15, 21.45. אמרין. 11.00, 13.00, 15.00
גיל 7 – ילרי קניון החוב. 11.00, 13.00, 15.00, 17.00
חן 1 – חשרות מרעבר. 19.20, 21.55. ריצרד ומרד המסרים האבנרים. 11.00, 13.00, 15.00, 17.00
חן 2 – חשקה חרשים. 19.30, 21.50. הישמרה הנרמנר. 11.00, 13.00, 15.00, 17.00
חן 3 – בין חאון רה מרקו. 19.30, 21.50. מי מאן הנבר. 11.00, 13.00, 15.00, 17.00
חן 4 – עישון. 19.30, 21.50. הסחקנים. 11.00, 13.00, 15.00, 17.00
חן 5 – חשמרי מרעבר. 19.30, 21.55. מרקרנמנט. 11.00, 13.00, 15.00, 17.00
חן 6 – בומן ששנת. 19.30, 21.50. ריצרד ומרד המסרים האבנרים. 11.00, 13.00, 15.00, 17.00
חן 7 – חשמרי מרעבר. 19.30, 21.55. מרקרנמנט. 11.00, 13.00, 15.00, 17.00

חיפה

אורנ' – חשרות מרעבר. 18.45, 21.20. סינמה קפה מורה – מאריכלי. 19.30, 21.30
סינמה קפה עמקי – אטלו, שחיה, נבר אשה. 19.15, 21.30
חמצנתה של פרוחיאל. 21.15. מרחנר של נחרב. 19.15
עצמון 1 – אטלו 13. 16.15, 18.45, 21.20
עצמון 2 – הנת מצבר. 16.30, 19.00, 21.20
עצמון 3 – בשיקה צרפתית. 16.30, 19.00, 21.20
עצמון 4 – שלום המים. 16.20, 18.50, 21.20
עצמון 5 – בין רשרה. 16.30, 19.00, 21.20
פורטה 1 – הנשרים לסלנים. לסמ. ומנ. ליסמי פלנבי, ליינה ויסר/ מק. הנרים המלנית המק. הילדים אנשר/ מיל. ישראלית/ רוד מרגלין)
18.00 הקלידים הרשים. שוסטקוביץ': "הבריח" – בלט ופיל. המלכתית של שוסקולס. ג. קודרבנבסקי)
20.05 מאולפני הקבנרים בקולנ. יחי המוסיקה הקרה המרה לרמנים. אקרמיית שיר. גבריאלי: מנרישקה. פרטרוטנ "נשפי תרומנ אנ ה'. שיר. מנרישקה: אנמנבל קמלה שקלנרמים/ מרסין לירה. ויוולדי: קנבדרנ בנול מרנוי לחלילית, לאנבנ, לכמן ולכלי קשת. יר. הייכיקה: קלרי ומרנ. קנטמה למשרן, לאלו ולכמרקמנ. יס. מאנו: פרוחה בסרבנול מרוי
22.00 מעברים. מסע בחלילים עם שלמה ישראלי. הרבנים לא שנרנים ומיני מוסיקה בחתחות ביחר עם ג'ז המוסיקה קלאסית
22.57 בימת שיר. יוה הלק

רשת א'

07.30 על הבוקר
08.05 מחוזות באלף. מנרין בוקר עם משה סיטון. המנמן כלל פינות שונות עצמת לנהנים, א', ב' האמנות. קראנ' אוקנן כימל
09.05 מרשה בנשיע. יח ומרחר
10.05 הנבית עשר. ניר נשן
11.05 מיתי ויבינמן
12.05 ארץ מלולה. יחת בקר
13.00 הנרשות האנגלית
הבנרשנית
13.05 מרשרים מראש
14.05 יחור שריקי
15.05 בראש בעיר
16.05 אבנות באלף
17.05 חוצה. נבי הנרל
18.00 חרשות חנכיות
באנגלית הבנרשנית
19.05 יחנן מנרשת. מנוים כנן
19.50 מרקי החנן בחנרן
20.00 עוד מרשר אנר הי
20.15 סלום המרחה. קרבי כהנא
22.05 מרקי חנות
23.05 מעקב לחנכנית "בחנים שני" על ריקנר גרייבסקי. מנחה: מרחי אוסקרנ

רשת ג'

06.06 הכל מנחה
07.05 אוקנן כימל
08.05 מרשה בנשיע. יח ומרחר
10.05 הנבית עשר. ניר נשן
11.05 מיתי ויבינמן
12.05 אחנה. כיל קשר
13.05 לחחם. שוש עמרי
14.05 מרש ומרש ומנרש
15.00 חלה ורדיו. קרבי מנרה
16.00 קשנת הלהיטים
17.05 חמש ומש
18.05 המנעי הלוער
21.05 כחול המנרה
22.05 שיר לאמחתי
23.05 נרגיה בכיכל

גלי צה"ל

05.02 בוקר טוב צה"ל
06.00 מקומות עין
07.00 בוקר טוב ישראל
08.05 מה בוער. רחי בוקשי
10.05 נגמן לעכשיו
12.50 בילוי הזום. גדי אורשר
13.00 בנוסר הזום. יחנן
13.15 מוסיקה עם ליאור הזמן
15.05 יש עם מי לדבר
16.05 ארבע אחר"צ. שירים
17.00 ערב טוב ישראל
18.05 הנמנת מנר. רחי בן־דוב
19.05 שנה קלה על כלכלה. אברהם טל
19.30 מסע זמן מוסיקלי
20.00 חרשות ערן 2
20.30 שירחי המוסיקה של שנרן הנרזל
22.05 רשמנים. מוסיקה
23.05 – 24 – הזום שהיה
24.10 בשרות לילה. אדי לוזן
02.00 לא רוצים לישון

גלגל"ץ

07.05 מרינה בדרך. רון לוינטל
08.05 אוסטרדה
11.05 מיתוס אדיר. ארי שמאי
12.05 עברי את הבריש
13.05 משה לרדן. אולרי יריב
14.05 אי שקט. אלבם אנסקי
15.05 כל יום משהו אחר
16.05 חכם בבריש. רון לוינטל
18.05 גלגלאה. לאה עץ
20.05 מתוח לחמרה
22.05 לילה טוב. רוברט כפיר

גלי צה"ל

05.02 בוקר טוב צה"ל
06.00 מקומות עין
07.00 בוקר טוב ישראל
08.05 מה בוער. רחי בוקשי
10.05 נגמן לעכשיו
12.50 בילוי הזום. גדי אורשר
13.00 בנוסר הזום. יחנן
13.15 מוסיקה עם ליאור הזמן
15.05 יש עם מי לדבר
16.05 ארבע אחר"צ. שירים
17.00 ערב טוב ישראל
18.05 הנמנת מנר. רחי בן־דוב
19.05 שנה קלה על כלכלה. אברהם טל
19.30 מסע זמן מוסיקלי
20.00 חרשות ערן 2
20.30 שירחי המוסיקה של שנרן הנרזל
22.05 רשמנים. מוסיקה
23.05 – 24 – הזום שהיה
24.10 בשרות לילה. אדי לוזן
02.00 לא רוצים לישון

גלגל"ץ

07.05 מרינה בדרך. רון לוינטל
08.05 אוסטרדה
11.05 מיתוס אדיר. ארי שמאי
12.05 עברי את הבריש
13.05 משה לרדן. אולרי יריב
14.05 אי שקט. אלבם אנסקי
15.05 כ

هكذا من الأصل

מכתבים למערכת הארץ

חקירה בלי אשמים

במשך כעשר שנים שימשתי כחוקר תאונות מטוסים בחיל האוויר, ועם פרישתי המשכתי בעיסוקי זה בתעופה האזרחית בישראל. נראני להעיר, כי עבודה של ועדת חקירה לתאונת מטוס מתבססת על עיקרון בסיסי, של מניעת התרחשות תאונה דומה בעתיד. אין תכלית החקירה למצוא אשם או לקבוע אשמה. על יסוד עיקרון זה מושגת פתיחות מרבית מצד המעורבים בתאונות אוויריות; היינו, אין מה להסתיר כי אין מחפשים אשמים.

ואשר לתאונת הכבל בחיל האוויר – העברת תיק החקירה ישירות לטיפול מצ"ח תבליטה אותו לכ־צא אשם. האם בכל תאונה יש אשם? אולי קשורה התאונה לכישלון מכני, שאת מקורו יידע לחקור רק אלה הנקראים בחקירות טכניות, כלומר, חוקרי תאונות מטוסים?

חקירה טכנית של כלי טיס רוטשת מיומנות גבוהה ביותר, שאינה נמצאת אצל חוקרי מצ"ח (הם לא הוכשרו לכך). המומר מכלי: חקירה טכנית שאינה שיטתית יכולה לגרום להשמדת ראיות, וכך לא נדע לעולם את הסיבה לתאונה (אם אכן מדובר בכישלון טכני).

אני מבין בהחלט את שיקוליו של מפקד חיל האוויר, שהוליא להמשיך בחקירה אצל גורמים מקצועיים בתוך החיל ורק אחר כך להשלים את חקירת מצ"ח, ואת מן הטעם הפשוט: תפעול כבל ממסוקים הוא בשגרת הפעילות של מסוקי חיל האוויר, וחשוב היה לדעת, ומהר, אם מדובר בליקוי מטלורגי של הכבל, שהוא נחלת כל צי המסוקים המשמיכים לטוס, או אם זה כישלון יחיד. מענה מהיר לשאלה הזאת יכול להינתן רק על ידי חוקרים מקצועיים, כלומר, חוקרי תאונות מטוסים.

התמקדות בקביעת אשמה כבסיס לעבודת הד קירה לא תתרום מאומה לבטיחות הטיסה. למטקנה הזאת הגיעו חילות אוויר רבים בעולם, וביצביה מתחילים לנבוט גם בתעופה האזרחית.

השם והכתובת שמורים במערכת

חזון הנמל ההירודיאני המשוחזר

מתוכנה על הידיעה "שחזור הנמל ההירודיאני בקיסריה" מאת מרב נשר (הארץ, 24.9)

תחת כותרת יומרנית זאת מסופר על פרויקט תיירות "נועז למדי", כלשון הידיעה, שבמרכזו חשי פת הבריכה הפנימית. אלא שהוא רק אחד קצהו של הנמל ההירודיאני.

הנמל עמוק המים שבנה המלך הורדוס לפני אלפיים שנה היה מפלא ביופיו ובגודלו ובהישגיו הטכניים. שרידי שחרי הגלים והמגדלים שפיארו את הכניסה לנמל נראים היטב על קרקעית הים. בנושא זה פורסם חומר תיעודי רב, ואף נבנו מודלים של הנמל במסגרת הערוכה של המכון הס מיתסוני בוואשינגטון – הערוכה המוצגת בימים אלה במוזיאון "דאלי" בקיסריה.

שחזור מלא של הנמל היה הופך את המקום לפגיעה של הים התיכון, אבן שואבת לתיירות ימית ויבשתית, ומעמיד בצל את כל מה שמציעים יוון, טורקיה ואיי הים. שחזור כזה חייב להיות פרויקט לאומי, אך ניתן לשלב בו גם משקיעים פרטיים.

אין לזלזל בקטנות, והפרויקט של שחזור הבריכה הפנימית הקטנה מבורך כשלעצמו, אבל יש להשוש, שהוא יסתום את הגולל על הסיכויים להגשים אי פעם את הפרויקט האמיתי של שחזור הנמל ההירו דיאני בקיסריה.

שלמה אריאל
קיסריה

עיכוב פוליטי בהר חומה

את סוגיית הבנייה בהר חומה כראי לראות בהר קשר הדוק של הניסיונות האפרוגים להפקיע קרקע עוד בירושלים. המוראה הבינלאומית שפרצה בעקבות ההפקעה, ואף גרמה לביטולה, הוכיחה, כי הכל בארץ הזו שבויים בקונצפציה, שלטיה ממשלת ישראל יכולה לעשות בירושלים ככל שתחפוץ בלי שאיש יזכיר אותה על כך.

הממשלה לא הפנימה את הכישלון בפרשת ההפ קעה: היא לא הכינה, ששני עמים שונאי את מלוד מות העבר חייבים לזנוח גם את מלחמות האדמה ובעיקר, שבירושלים חיים גם ערבים, שלהם צרכים בסיסיים, וזיהו הוא אחד מהם.

כמעט 24,000 דונם הפקיעה ממשלת ישראל בירושלים מאז 1967, ועליהם נבנו 40,000 יחידות דיור, ליוונדים בלבד. בממשלה ובשבים, שאפשר יהיה להמשיך במסורת זו גם בהר חומה. מי שנכשל בהפקעה של פיסת קרקע קטנה על גבול הקו הירוק בשכונת רמת שלמה הקיבוץ של מלחמה סובר לתומו, שיוכל לבנות התנחלות עגק בין אום טובא לבית סאחור בסמוך של "שכונה ירושלמית".

כבר לפני כשלושה חודשים הבטשרנו, שתוכנית הבנייה בהר חומה תועקר בתוך ימים ספורים להתע־ גדויות, אך חל עיכוב. תחילה נמסר, שפרטי התוכ־ נית אינם מושלמים ויש בה פגמים תכנוניים, אבל הזמן הרב שעבר מיום הריון בוועדה המחוזית לתכ־ נון ובנייה מקטין את סבירותה של סיבה זו. מהיכ־ רות עם מערכת התכנון הישראלית עולה ספק, אם תוכנית לבנייה "ציונית פוליטית" בירושלים תתע־ כב רק בגלל סיבות שליות לכאורה כמו העדר תשתית מתאימה. על כן מתרבים הסימנים, שלעי־ כוב יש אופי פוליטי.

ייתכן שכבר הביטו בממשלה את עוצמת המושק הקרוי הר חומה לתהליך השלום, אלא שכמו במק־ רים דומים בעבר, החשש הוא מן המתאמה הבינורית שתקום עם הביטול. אם כך הדבר, מוצדק ביטול התוכנית שבעתיים, שכן יהיה קשה הרבה יותר לבטל אותה לאחר התחלת הבנייה.

מוטי רז
עמותת "עיר שלם – ירושלים"

חלופות לניסויים, שהוכיחו את עצמן

מתוכנה על מכתב למערכת "מכות הפגיעים" (הארץ, 5.10)

יוסף יעקבסון מביא סענות חסרות בסיס בשבח הניסויים בבעלי חיים. בניגוד לדבריו, ניסויים אלה שגויים במהלקת בקוילה המרעית עצמה. גם מעב־ תו, כי אין ולא ייתכנו חלופות לניסויים בבעלי חיים, מופרכות. בשנים האחרונות פותחו חלופות רבות. למרבה הצער, רשויות הבריאות מציבות בפ־ ניהן דרישות מופרזות קודם שוקן מאשרות אותן.

למרות המחסומים המינהליים קיבלו באחרונה כמה חלופות גושפנקה רשמית. ב־88' אישר מינהל המזון והתרופות האמריקאי בריקת מבחנה לצורך דיהוי חומרים פירוגניים (גורמי חום) בתרופות בפר־ קום ניסויים בארנבות. השיטה החלופית מצילה עשר רות אלפי בעלי חיים בשנה ומספקת תוצאות העולות ברגישותן פי 100 מן הבריקה בארנבות.

באופן דומה עבר מכון הסרטן הלאומי בארה"ב ב־90' לשימוש בתרביות תאי אדם מבאידים במקום בעכברים לצורך גילוי תרופות חדשות נגד המחלה. ב־95' אישר משרד התעבורה האמריקאי את השי־ מוש בבריקת מבחנה של חומרים מאכלים כתחליף לבריקות בארנבות היות.

בכנס בינלאומי לחלופות, שנערך בחסות מכוני הבריאות הלאומיים של ארה"ב בנובמבר 93', דווח על ירידה של כ־50% בהיקף הניסויים בבעלי חיים בארה"ב ב־25 השנים האחרונות. תמונה דומה מסתר מנת גם באירופה.

ניר שלו
רמת גן

החקלאים שוב משלמים את המחיר

מחירי הירקות והפירות בחדש האחרון היו נמוכ־ כים בעשרות אחוזים מאשר בתקופה המקבילה אשר תקר. על כך הבטשרנו בידיעה צנועה בעמודים האחוריים של העיתונים.

שר החקלאות ושר האוצר ראוי שיפחים לעצמם על השכם בכין והחישב המרסן את עליית המחיר. אבל האם כל הדרכים כשרות להורדת מחירי התוצרת החקלאית, והאם פתיחת הקו הירוק והיבוא מעבר לים לא יגרמו בבייה להרוחה?

בעונפים אחרים שכמם היה ליצרנים מונופוליס טים רי כזה נעשו צעדים מפליגים להגנת הייצור המקומי בלי שנשקלו הבטים של יעילות, מחירים נמוכים ואספקה סדירה (למשל: שטיחים, גלידה, סיגריות, טקסטיל). אך מגדלי הירקות והפירות, שאותם אוזבים כל כך לשנוא (במיוחד בעונות קשות, שבהן עולים המחירים זמנית), נופלים קורבן שוב ושוב למדיניות קצרת ראוי של הממשלה ומש־ למים את המחיר בחרס הענף.

נחמיה תנא
רעננה

מחלת האינפלציה

תמוהה בעיני העובדה, שלמלה "אינפלציה" לא נמצאה עד היום מקבילה בעברית. ברצוני לנסות ולהחדיר למילון המונחים הכלכליים את המלה "תַפַּחַת" (מן השורש "נפח", inflate).

נראה לי שעצם השימוש במשקל המקובל למוד לות (ספחת, קרחת, שפעת) מאפיין את התופעה כחולי.

ק' זן
חיפה

חופשת סקי בפיסגה – Club Med

כמה נופש שאתה יכול
והכל כלול במחיר!

כמו תמיד, רצינו להעניק לכם חופשת סקי בפיסגה.

אז לקחנו את כל הדברים הכי טובים של החיים, את כל הפינוקים, את כל ההנאות - והכנסנו לכפרי החורף של קלאב-מד: אירוח כיד המלך באווירה נוסטלגית ויחידה במינה, 3 ארוחות "שחיתות" ביום במבחר מסעדות גורמה, פעילויות ספורט חורף מגוונות, מדריכי סקי מעולים, תחרויות, סקי פס למעליות, Snow boarding, שעשועים, בילויים, ריקודים עד אור הבוקר במועדון לילה וכמובן, צוות המארחים הבינלאומי ה-GO's - הנשמה והרוח החיה של הוילה. חבריה שיעשו לכם חשק להשתולל, להתפרק ולהנות מכל רגע. אתם תמשיכו להתגעגע אליהם זמן רב אחרי שתחזרו הביתה...

כמה נופש שאתם יכולים - והכל כלול במחיר!

כשאנחנו מדברים על חופשת סקי בפסגה, אנחנו רוצים שתהנו מהכל, שהכל יהיה חופשי, בלי חשבונות, בלי לחשוב פעמיים - רק להזשיט את-היד ולקחת!

כל החופשות, הטיסות וההסעות מטופלים במרוכז על ידינו, כדי למנוע בזבוז מיותר של זמן וכסף.

בואו לחופשת חורף בפיסגה - קלאב מד סקי!

Club Med

יש לאן לברוח Club Med

לפרטים והזמנות קלאב-מד טל': (03) 5272345; פקס: (03) 5271345, רכר מלכי ישראל 9, תל-אביב

טלוויזיה

ערוץ 1 (11)

06.31 מהדורות החדשות בערבית
06.45 שעת כושר
07.00 בוקר טוב ישראל
08.00 אלפן מעגלגלים המפוזרים: קיטי
קט וחמה; ג'ומבו ושות
10.00 יעמוק, הזוליל
10.15 ילדי הזיחות
10.45 והאים ה. והצמח הנס ידשת
11.00 שעות הקסם, מאבר כיתה ס'
11.30 בית קטן בפריקה. אבא בפעולה
12.00 הלוחי הדגל. פרק אחרון
12.30 הכבים
12.00 בית המסתורין, פרק 3
12.30 אלפן מעגלגלים המפוזרים: קיטי
קט וחמה; בת הים הקטנה ושות
15.00 ערוב ערב, בתים בעיניים
15.30 מי הרב. מבית היהב של חלם ביאלי
15.50 סיפורים בראש
16.00 הדרך לאמנולי. פרק 18
16.50 באמיליה
17.00 ערב ערב, אמנון לוי
17.35 פלפי. פרק 11
18.00 מרפילה
18.15 הדהשות באנגלית
18.30 אמרוד
19.00 חדשות בערבית
19.30 חשמלית. קליפים
20.00 מבט שבשבת
21.00 G.B.H. פרק 9
21.55 גרייטנקי – הפיש שחור אל הבטחה. ויקטר גרייטנקי הוא הפיש שהשיג את
מאמו הנמוך של הרוטבנק, שהוקי את
משפיע של סטאלין. בפתיחה: ירון קיסר
הבי ליידי (שנ)
22.35 זכרונות – עגלי הבלו. רד רוזרי וקבי
דדו
23.30 מהום לסוד

ערוץ 2 (22)

10.00 הנרק. אברהם – דיוקנו של אברהם
אבינו. חלק ב
12.00 בחרה לעשרים. סרט מעלמה של
חלם ויסבי. חלק ב
13.00 פרייר. נתיב הרבינוס הוד ישראלי
14.00 קלפים פתוחים. מתיב הרבינוס
15.00 הבן ויסבי. בת הים הקטנה: השמונה
של מתי (שנ)
16.00 הרים האמיצים
17.00 5 עם רמי רשף
17.30 אחרה האשונה. אריק עצמון
18.00 שיק. מגרן אמנה שבדי
18.00 הדרמטה שבדית. פרק 10
18.25 לינגו. גיל אלון
20.00 הדרשות
20.30 קשרי סמר
21.00 הדרשות המאוחרות. לקח
21.35 הוחלרות. חלק ב'
22.30 הרקים באמלה. המשך
24.00 אחרה אחרת. פרק 23
01.25 ויקטאנס. פרק אחרון
02.25 הרוח שיר

חינוכית (23)

15.30 אבא לעניין
16.00 הרק הנבע
18.15 חתן בשיר הבאמן
19.00 הדש בעניינים
19.30 קשר משפחתי
20.00 ערב חדש. עם כוכבים בדסית
20.30 אבא לעניין (שנ)
21.00 הוללות הנוערה בראי הטלוויזיה.
אירופה מהאשה
21.30 בית. הדוכסית מאלמה

ערוץ 3 (33)

17.00 סרטים מצחיקים
17.30 חנם הרחוקה
18.30 אלפן פתח בערבית
19.00 חדשות בערבית
19.30 מבין בינלאומי לאמנות
20.00 שיח הבאים. פרוס הבאים לבין
20.30 שירים שהבנו
21.00 מבט לחדשות
22.00 הנחד הטבעי (שנ)

ערוץ 3 (03)

08.00 וקסנה. פרק 287 (שנ)
08.30 לחיות את החיים. פרק 535 (שנ)
09.45 בעיניים חסר מנוח. פרק 1410 (שנ)
10.30 עולמים חוזקים מאוד
10.55 שעות הקסם
11.25 מלסטה. פרק 258 (שנ)
12.10 סבנים שבנים (שנ)
12.35 מרי מיטון
13.30 מתוחים באחת וחצי. מפיר קופמן
14.05 איש משפחה
14.55 וקסנה. פרק 208
15.40 מלחה מליים
16.20 שבנים שבנים
16.55 אנמולה. פרק 72
18.00 לחיות את החיים. פרק 336
18.45 בעיניים חסר מנוח
19.30 שידור מקומי/ מרטי בראון
20.00 מלסטה. פרק 239
20.50 מפיטל ברבה והלטרס
21.40 הבנים
22.05 הפרעיון של הזבון
22.50 מרטי בראון (שנ)
23.20 מיטולד
23.45 עושים הדשות
00.35 מקום אחר
01.25 הסרטים מסבנים

סרטים (04)

10.30 "שישלה לחנה". נפ' אה"ב. '89 ד'
12.05 "יום כחול". '49' אנגלית. 101 ד'
13.50 "הבעל הבנות". '91' צרפת. 78 ד'
15.10 "צב' הגיבלה". '90' אה"ב. 89 ד'
16.40 "לשכת את פלרמו". '90' אה"ב. עם
ג'יימס בלוטי
18.25 "חוויסט הנעשה". '86' דנמרק. שני
בנערים מנסים להתעורר עם הדים
בנעורם של 1964. עם אדם מנסנסת
ולאנרס סיטנסן. בתאי בילה אנטמס
20.10 צייד הטלות
21.00 "הלוכר הנרפס". '92' אה"ב. 86 ד'
22.30 "אינרוף כלא". '88' אה"ב. 96 ד'
24.15 "משבר אטומי". '90' אה"ב. אדיכל
אלכן מרטא עצמו חשוד עיקרי בדבה
הבום הנוגע שלו המחפש נאשות הכנה
להפתוח. עם ג'יימס בולדין ומנו פוסטר
01.45 "משייחיד פגש את קארי". '93'
אה"ב. 82 ד'

ספורט (05)

08.30–07.00 נוף בתעוגה
08.00 נוף בתעוגה
15.30 כדורגל מליגת קיקה קלה
15.00 כדורגל מליגה האנגלית
19.00 כדורגל ישראלי מליגה הלאומית
20.00 פוטבול אמריקאי מליגת ה-NFL
21.30 קיק בוקס
22.00 כדורגל מליגה האנגלית
22.30 לקראת המחמה ה-3 כליגת
הלאומית מחר

ילדים (06)

06.30 להתלבש עם שש. מנדיים
07.30 ביתו הסודעות
08.30 סמלבות קסנות. פרק 49
09.10 קסמי הצבים. פרק 23
09.30 מיטי מאוס. פרק 7
10.05 מיטי מקס. פרק 33
10.35 מאוד ריינלדו. פרק 70
11.05 הכלבול הנהל. פרק 59
11.35 לחי מתנס. פרק 58 (שנ)
12.05 לוחים וקלוק. פרק 6
12.00 הילל הביקל. פרק 6
12.30 הנה. משוק סלוניה
14.00 שידור חוזר של תוכניות הבוקר,
משעה 07.30
19.30 שלושה בריבה אחת
20.00 נשאים מלוס
20.30 קרובים חוזקים מאוד
20.55 אבא ואני – אמא ואני
21.20 הוטשי על הכר

הצגה שניה (06)

22.00 "שחוק על חיים". '19' אנגלית.
דיוקטיקה של חיי משפחה בריטית בשלהי

כבלים

ימי שלמנה של מרטין תאצר. עם אליסון סמרון, ג'ים בראדבנט, קלייר סקנר, ג'יין הורוקס וסטיוון ריאה. במאי: פייק ל. 102 ד'

23.50 "ניקלאודיון". '76' אה"ב. שניים הנפרים בסעות לפלנטעים בתוך הזוב של הנפש האילם. עם ראן אוניל, מרט ריינולדס, נאומה אוניל, בראן קיגן, ג'ון ויטר וסטלה סטיוונס. במאי: פיטר מנגנטיין. 116 ד'

תרבות מדע וטבע (08)

06.00 אנציקלופדיה פתוחה (שנ)
12.00 ויסקרי. מגלים את אמריקה מחדש
13.00 ויסקרי. ברזות (שנ)
14.00 אנציקלופדיה פתוחה (שנ)
16.00 ויסקרי. מגלים את אמריקה מחדש
17.00 ויסקרי. ברזות (שנ)
18.00 אנשי השלום. הלום שמוע
18.45 מבבי הענר. ההתנחמות
20.00 ויסקרי. מסע אל מדוות המשרד
20.30 הרשים אחר – בידוי מפלגות
21.00 מבע הדברים. עניינים של קופים
22.00 ויסקרי. בחות מיוחדים. הבחות
המיוחדים של מדעים
22.30 שדות השריון. לוגן אחד הקפל
23.00 ויסקרי. מסע אל מדוות המשרד
23.30 ויסקרי – מדשים אחר – (שנ)
24.00 אנציקלופדיה פתוחה (שנ)

הום סינמה (41)

ב"ם לשרטים מעולים ?. 10.00, 13.00, 16.00, 19.00, 22.00, 01.00, 04.00
משעת פלינסון. 11.30, 14.30, 17.30, 20.30, 23.30, 02.30

הום סינמה (42)

שישרים מחדים. 08.55, 12.10
אמא לסבירה. 10.40, 15.30
אנרוטר הבדל. 13.55
הלקות. 17.00, 20.40, 24.45
מבאות משטה. 19.00

הום סינמה (43)

עגבניות ירוקות מסוגנות. 07.55, 13.40
חיטל מבחוב. 10.10
כי אני, מה אני. 11.50, 19.10
השרר מבוחרלי הילס 3. 15.55, 21.00, 24.20
החמנים מבוחרלי הילס. 17.35
משוקר בסיה. 22.45
ליגה לאומית 2. 02.00

הום סינמה (44)

בני הגן. 09.40, 14.30
הנגב קנגו נגלה על ראשו. 11.20
קלבי לקסיקאים מחולים. 13.00
מנגר חשבון עם אבא. 16-14.10, 23.35-
מפיה. 18.00, 21.35, 03.00
בהה. 20.00, 01.25

הארץ ממליץ

◆ דון ואון דה מריקו. מרטו של גרמני לתן הוא קומדיה חכמה וסר־ מאמרית שמתארת את המשבר שעובר על מסיכיאמר על סף פרישה כאשר הוא מעומת במנגי סיה הרומנטית של דון ואון. מר־ לון ברנדו עושה בפרט את התפקיד הגדול והשלם ביותר שלו מזה עשרים שנה. עם ג'ני רפ ופיי ראנאוויי הנפלאה כאשתו של הפ־ סיכיאמר. נת, חל אביב. חן, יוזוד־ נים. רב אור, חיפה. רב מוד, חיפה

בתי חולים

תל אביב – דנה-איכילוב, טל' 6974504 (ילדים: איכילוב, טל' 6974444 (מבינים, כירורגים)
ים – שפיר מדע, טל' 555111 (כירורגים, נ.א.ס ביקור חולים, טל' 701111 (מבינים, נשים) הרמה עין כרם, טל' 777111 (מורשרים, עיניים, ילדים, עיניים)
ביש – הפרנס הרפואי מורשה, 408111

בתי מרקחות

תל אביב – בן יהודה, בן יהודה 142, 5223535 (עד 03:00) מורשרים, אינסטיין 40, רמת-אביב, 6415750 (עד 24:00 מורשרים לרבות מיכיסרר, שמאל המלך 6, 6960106 (עד 24:00 הקרן, אבן גבירול 19, 204650; קופ"ח הכללית, אמסטרדם פ"ת, 5252585 ירושלים – שמואל א', אבן גבירול 3, 706660
חיפה – דרך הים, דרך הים 209, 371472 באר שבע – סיר מאיר הקרן, קרן הנגב, 237016
בת-ים – נחמיה, נחמיה 2, 6189567 חולון – אהרון, הנרין 52, 889155 נתניה מדון, מת 76, 340967 פתח תקוה – מרכז הסחר, אהרון סגיר 3, 9511078
רחובות – לוחמים, הנשמים 8, 451321 רעננה – אחוז, אוסטרובסקי 34, 431615

עזרה ראשונה

עזרה ראשונה רפואית אמריקן מרקל כנגד מגיש עזרה ראשונה לילדים ולמבוגרים מומחי ראשון לבניה, ומלון בכל ים מ-7.00 בבוקר עד הבוקר. 03-9631631

שיח – עזרה ראשונה נפגעה 24 שעות ביממה. ירושלים 610303 תל אביב 5461111. ילדים ונוער 6961113 חיפה 6722223/3
אזון קשבת לילדים ולבני נוער מטעם אגודת הנרים הערבי. טל' 03-621515
אבש – העמותה הישראלית לבריאות הנפש מרכז ייעוץ למשפחות נפגעי הנפש. טל' 03-5494899, 03-5400672 13.00-09.00 בימים א'-ה' מ-06.00 יד שרה המשלת ציוד רפואי תל אביב 03-326727 ירושלים 244242 חיפה 381704 813501 בימים א'-ה' מ-09.00 14.00 ויום ו' אחרת יד בד – אזון קשבה – לילדים ולבני נוער תל-אביב 5226027 גם בחיפה, 6919765 מרכז מקשיב לנוער ירושלים, 245358 חיפה 229488 גם בחיפה
אשכנזסון ארגון לילדים ולנוער המשפחה לילדי תומר, 02-644824, 02-664916
חוף הלבן ייעוץ, עזרה ותמיכה ללסביות והומוסקסואלים. א'-ה' 19.30-23.30, טל. 03-6292797
מרכז מידע לקרבנות אונס 24 שעות ביממה. תל אביב טל' 5234819. קו טלפון מיוחד לנערים ולבנים 5449191 מרכז תקיפה מינית טל' 22.00-18.00 בימים א', ב' ו-ה' בשעות 514455 חיפה טל' 1991
382611, מנוי
קו פתוח לנפגעות אלימות מינית, מתמת ובמשית בנגרם לטיפוי לנשים בנגב. טל' 87-74907 בימים א'-ה' מ-12.00-08.30 בימים א'-ה' 19.00-16.00
ויצו 24 שעות קו אחוז לנשים מוכות, טל' 03-3461133, 08-358586, 07-376910, 02-314111
ויצו מרכז משפחתי ויעוץ בעניינים משפחה, ימים א'-ה', 14.00-09.00 03-5421791
קו אלי – האגודה לתמיכת וחילוי עזרה בנפגעי אלימות, טל' 03-6961070 03-6936763 א'-ה' מ-22.00-08.00. מבחוץ בחוסרת ביום ו' 22.00-18.00
מרכז מידע לנפגעי לחץ נפשי "מעגלים" טל' 03-5220031 רח' נפאר 13 תל אביב ולת שרותה מרכז מידע ויעוץ לבעיות 03-5101511/2 חיפה 04-381520
האגודה לזכויות נפגעות 03-5279759 בנים – משפחות נפגעי סמים. מרכז מידע ומידע. 03-5170789/0
האגודה לסביעת אלכוהוליזם 24 שעות 724128
אלכוהוליסטים אנונימים 02-630524 חוקי לאלוהות באחיות האגודה ומידע לחולים ובני משפחותיהם. בימים ב'-ה' מ-19.30-22.30 טל' 5660380, 3660876 ת.ד. 33402, ת"א
האגודה לאמיות האגודה בישראל, תל אביב ביאליק 12, טל' 5254162/3; ירושלים טל' 243984/5; חיפה טל' 348217; באר-שבע טל' 239094

חירום

שירות רפואי בביה לקשישים חולים בנגבים ע"י המחלקה לסעדי בית בהר"ח איכילוב ת"א טל' 6974627/8; 6974627
פריצים – שירות רפואי בבית חכרת לב הביטר, טל' 03-5467733
שמיל – 03-5625555
מוקד לב מגר-מו שירות לחולי לב 177-0226699
נ.ב.ל. שירות נידות פיטול בפרץ לב. 177-022-4224, 03-5757788

שיניים

מרפאת שיניים לעזרה ראשונה, תל אביב: ויצמן מגנו 294869, 285622 איכילוב, מרפאת שיניים לסעדי וחיזון, רח' ויצמן 6, בימים א'-ה' מ-19.00-34.00 בימי שישי מ-15.00 עד 24.00 בשבת מ-08.00-24.00 6973696 6973670
ירושלים: הרמה עין כרם 16.00-22.00 254779
S.O.S DOCTORS ביקורי בית ע"י רופאים, 24 שעות ביממה. 03-5033959 ותפעמיות לרשאת שיניים בישראל: 177-022-3773, 24 שעות ביממה

24 שעות

חיות חמסל, ירושלים: 513188; תל אביב: 5633777 חיפה: 647647
מפחים, נחיתות מרכזים: 03-9731111, אגלית 03-9731122
רבנות: מרפאים ורופאי מקרה. מלמד 03-5652200, 03-5383133